4a. SECAO--DF 1-56
Pres. Wilson 147
EMBAIXADA AMERICANA

DIRETOR
M. PAULO FILHO
Avenida Gomes Freire, 471

Correio da Manhã

Fundador — EDMUNDO BITTENCOURT

SUPERINTENDENTE
JOSE V. PORTINHO

REDATOR-CHEFE
ANTONIO CALLADO

RIO DE JANEIRO, TÊRÇA-FEIRA, 18 DE OUTUBRO DE 1955

N. 18.192 — ANO LV

GERENTE
ALINIO DE SALLES

A CARTA BRANDI É INCONTESTÀVELMENTE FALSA

O internamento de Perón foi efetivado no Paraguai

O povo argentino visita os tesouros do ditador

VILLA RICA, 17. Perón está internado desde esta manhã nesta pequena cidade, no coração do Paraguai. Terá liberdade de movimento no Departamento de Villa Rica, mas deve abster-se de atividade política. Sua internação foi ordenada pelo govêrno devido ao protesto do govêrno de Buenos Aires após a entrevista em que Perón fêz declarações políticas.

Fêz a viagem para Villa Rica em automóvel escoltado por um carro policial, com homens armados encarregados de o proteger. Com êle viajaram seu secretário, major Cialcettan, e a senhora com quem êste se casou há dias.

Os dois carros cobriram os 193 quilômetros entre Assunção e Villa Rica — a estrada é pavimentada só nos primeiros 90 quilômetros a grande velocidade. Chegaram pelas 8,30 horas, 3 horas e 10 minutos depois de terem saído da Capital. (U.P.).

A RESIDÊNCIA

BUENOS AIRES, 17. Em Villa Rica, Perón se hospedará na residência de Rigoberto Caballero, líder do Partido Colorado. (R).

TRABALHO NORMAL

BUENOS AIRES, 17. Pela primeira vez em 10 anos, os "descamisados" compareceram ao trabalho em vez de desfilar pelas ruas. Era o 10.º aniversário da "revolução" que, em 1945, fêz voltar Perón à Casa Rosada, tirando-o da prisão.

A greve geral marcada não passou de ameaça; houve algumas faltas ao trabalho, principalmente de mulheres. (Acredita-se que muitas não compareceram por temerem distúrbios).

Às 13 horas o Ministério do Trabalho anunciou que em todo o país se trabalhava como de costume. (U.P.).

VISITA PÚBLICA

BUENOS AIRES, 17. Como se previa, foi enorme a afluência ontem à residência de Perón. Milhares de pessoas esperavam desde cêdo, em filas intermináveis, para visitar as salas cheias de riquezas acumuladas. Até a tarde, haviam desfilado mais de 60.000 pessoas. (F.P.).

BORLENGHI EM CUBA

HAVANA, 17. Angel Borlenghi, durante 9 anos ministro do Interior da Argentina e braço direito de Perón, recusou fazer declarações. Encolheu os ombros quando lhe pedimos um comentário sôbre as afirmações de que êle havia acumulado enorme fortuna.

Contudo, Borlenghi fala e comenta amàvelmente tudo; mas adverte que suas palavras não podem ser publicadas. Reside com a espôsa e filha no Hotel Comodoro, do luxuoso bairro de Miramar. Referе que repeliu o oferecimento de importante revista americana, que pagaria grande preço por suas memórias; e outra da revista cubana "Bohemia", que lhe pagaria milhares de dólares por uma série de artigos.

A crer nas suas palavras, o ex-ministro está sem dinheiro. Afirma que procura algo que fazer, pois necessita viver e manter a família.

Leva vida de asceta. Seus amigos em Cuba são poucos. Não recebe pràticamente ninguém. Riu quando êste correspondente lhe contou a versão de que havia abandonado o Waldorf Astória, de Nova York, por ser ameaçado pelo telefone e por carta. Explicou que ao renunciar ao pôsto de ministro, pouco depois da revolução de 16 de junho, foi aos Estados Unidos para ser examinado por um cardiólogo de Boston, Duddley White, o mesmo que assiste a Eisenhower White diagnosticou que os 9 anos no govêrno afetaram seu coração. A agitada vida de Nova York não lhe agradou e por conselho médico veio para Cuba. Não quer sêr visto nas ruas.

De baixa estatura, maneiroso, de fala pausada, com óculos de tartaruga, seu aspecto geral não denota que foi poderoso. Parece um amável comerciante. Apresenta-se cansado, embora não abatido. (U.P.).

PRECAUÇÕES

BUENOS AIRES, 17. Foram adotadas precauções extraordinárias em todo o país para assegurar a liberdade de trabalho na data de hoje, que era o grande feriado peronista. (F.P.).

"LA PRENSA"

BUENOS AIRES, 17. No 86.º aniversário, amanhã, de LA PRENSA

(Continua na 10ª página)

Ortega y Gasset em estado de coma

MADRI, 17 — Entrou em estado de coma o famoso filósofo e escritor espanhol José Ortega y Gasset. O padre Garcia Felix, amigo íntimo de Ortega y Gasset, confessou-o ontem à noite, a pedido do próprio enfêrmo. Seus parentes mais próximos se encontram junto ao leito do muribondo. — (U.P.).

SUPLEMENTO ESPECIAL
DA
"SEMANA DA ASA"

Êste jornal publicará amanhã, quarta-feira, mais um Suplemento Especial da "Semana da Asa".

NÃO PODE SER VENDIDO SEPARADAMENTE

FIÉIS À SUA ALIANÇA
Inglaterra e Portugal

Vai partir para Londres o chefe de Estado português

LISBOA, 17 — O presidente Craveiro Lopes e sua espôsa, a convite da rainha da Inglaterra, irão a Londres no dia 20, com o ministro dos Estrangeiros e sua espôsa. Participam da comitiva o dr. Manuel Rocheta, diretor geral do Ministério dos Estrangeiros, o almirante Nuno de Brion, comandante das Forças Navais; dr. Eduardo Brazão, chefe do protocolo, e o capitão João Craveiro Lopes, filho do presidente e seu ajudante. Embarcam no navio de guerra "Bartolomeu Dias", naquela data, indo a unidade sob comando de Sarmento Rodrigues, que como ministro do Ultramar acompanhou o presidente Craveiro Lopes nas suas viagens a territórios ultramarinos. Os três torpedeiros "Tejo", "Vouga" e "Lima", escoltarão o barco até o Tamisa. Pela primeira vez um presidente da República Portuguêsa será hóspede do soberano inglês. O último encontro oficial data de 1904, quando D. Carlos I estêve em Londres a convite de Eduardo VII. O aliança entre os dois países data do século XIV, mas já o primeiro rei de Portugal, Afonso Henriques, se aliara com os cruzados inglêses para o ajudarem a tomar Lisboa (1147), onde o primeiro Bispo foi um sacerdote britânico. A aliança luso-britânica é a mais antiga do mundo: compromete os dois países a nada empreenderam um contra o outro, nem darem assentimento a guerras e tratados em prejuízo do outro. Nos seus precisos têrmos, e com reciprocidade, "o rei da Grã-Bretanha promete e assume o compromisso de defender e proteger tôdas as conquistas ou colônias pertencentes à coroa de Portugal contra todos os seus inimigos, tanto futuros como presentes".

A visita do presidente Craveiro Lopes situ-se no quadro dessa velha aliança, assim reafirmada perante o mundo. (F.P.)

Conclusão a que chegou o general Maurell Filho, encarregado do inquérito policial-militar

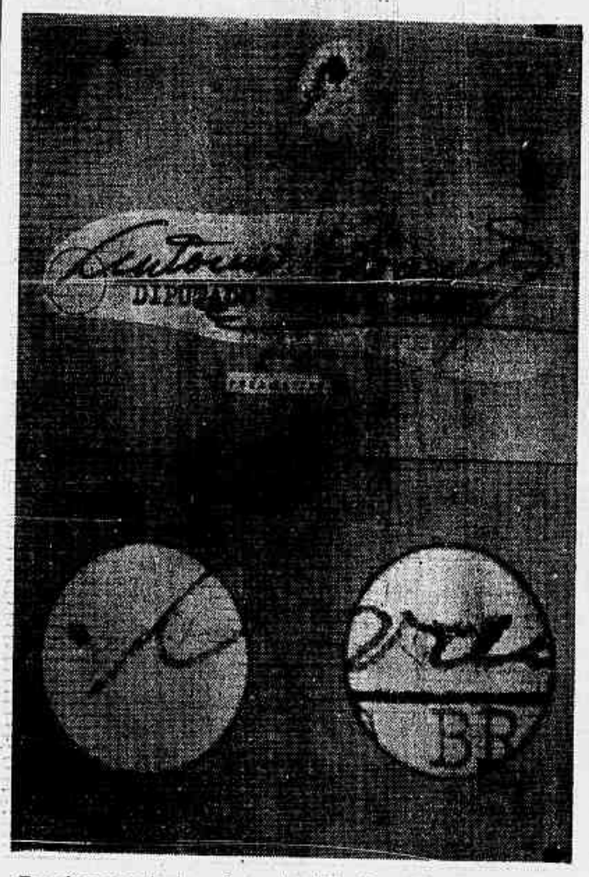

Em cima a assinatura da carta atribuída ao deputado Brandi, vendo-se nos medalhões pormenores característicos da falsidade.

(Leia reportagem completa na última página)

EM NOTA ENÉRGICA a chancelaria francesa
apresentou protesto ao embaixador espanhol

Instalado em Marrocos o Conselho do Trono sob a égide do grão-vizir — Regressam as tribos a seus lares

PARIS, 17 — A França entregou hoje à Espanha uma nota enérgica. Segundo fontes informadas repele as acusações espanholas de que "são falsas as afirmações francesas sôbre ataques rebeldes procedentes da Zona Espanhola de Marrocos".

O ministro do Exterior, Antoine Pinay, chamou o embaixador da Espanha, conde de Casas Rojas, entregando-lhe a nota em entrevista de 70 minutos, no Quai d'Orsay.

Um portavoz do Ministério do Exterior declarou: "Pelo costume diplomático, a nota não será publicada agora". Tais palavras constituem crítica à Espanha por ter publicado sua nota à França, sábado, antes de chegar às mãos do govêrno francês.

A França não só repele as acusações espanholas sôbre "notícias falsas", como destaca seu desejo de colaboração entre os dois países para pacificar a zona fronteiriça, em Marrocos.

A nota espanhola declarava que "se as autoridades insistem em repetir essas declarações sem fundamento a Espanha será obrigada a levar o caso à ONU".

Madri negava ter existido ajuda aos rifenhos e acusava a agência France Press de divulgar notícias falsas, bem como a Rádio de Paris e a maioria dos jornais da França.

O Residente Geral em Marrocos, Boyer de La Tour, disse ao conhecer o texto da nota espanhola: "É bem sabido que os rifenhos encontraram ajuda e refúgio na zona espanhola". — (U.P.).

A NOTA DA ESPANHA

MADRI 17. A nota verbal da Espanha à França, publicada sábado à noite, declarava:

"Ante a campanha sistemàtica de falsas informações lançada pela Radiodifusão Francesa, o Ministério Espanhol dos Estrangeiros é obrigado a tornar público o que levou ao conhecimento do govêrno francês, hoje sábado, em forma de nota verbal.

A imprensa e a rádio francesas divulgam há tempo notícias falsas para persuadir a opinião mundial de que as dificuldades do Rif são devidas ao fato da Espanha permitir o uso da sua zona vizinha. Na realidade, são os espanhóis e os marroquinos da zona espanhola quem se sentem ameaçados pela situação reinante no território vizinho;

A população civil da zona espanhola está desarmada. A vigilância total torna impossível agora qualquer infiltração que perturbe a zona vizinha.

O alto-comissário espanhol afirmou "ser falso que homens ou armas tivessem atravessado a fronteira, e garantiu que os fugitivos vindos da zona francesa seriam desarmados e internados; também convidou o Residente-

(Continua na 10.ª página)

Jornalistas latino-americanos receberão o Prêmio Maria Moors Cabot

Breno Caldas, diretor do "Correio do Povo" receberá a medalha de ouro

NOVA YORK, 17 — Três jornalistas latino-americanos e dois norte-americanos receberão, na próxima sexta-feira, os famosos prêmios Maria Moors Cabot, como reconhecimento de sua contribuição "para o desenvolvimento da amizade internacional nas Américas".

As medalhas de ouro correspondentes serão entregues a Breno Caldas, diretor do "Correio do Povo", de Pôrto Alegre, Brasil; Roberto J. Noble, proprietário e diretor de "Clarin", de Buenos Aires; Pedro G. Beltran, diretor de "La Prensa", de Lima; John Oliver Lagorce, diretor do "National Geographic Magazine", e A. T. Steele, correspondente do "New York Tribune".

As placas de prata Maria Moors Cabot serão entregues simultaneamente aos cinco jornais mencionados e também a "Última Hora", de Lima.

Esta será a sétima distribuição dos Prêmios Moors Cabot, instituídos em 1939 pelo dr. Godfrey Lowell Cabot, de Boston. A cerimônia será realizada às 15 horas de sexta-feira próxima, na Universidade de Columbia.

Os prêmios são conferidos pela Universidade, por indicação do dr. Carl W. Ackerman, diretor de sua Escola de Jornalismo.

Os cinco agraciados receberão êste ano seus prêmios das mãos do dr. Grayson Kirk, presidente da Universidade.

O sr. Breno Caldas, de 45 anos, ingressou no "Correio do Povo" em 1929, quando ainda estudava na Faculdade de Direito de Pôrto Alegre. — (U.P.).

SUICÍDIO MISTERIOSO
no edifício da delegação russa

O nome da vítima seria Alexis Minaev — Não figura na lista dos membros da delegação permanente junto às Nações Unidas

NOVA YORK, 17. A polícia informou que um homem teria se suicidado com um tiro de revólver no edifício da delegação russa nas Nações Unidas, situada em Park Avenue. O nome da vítima seria Alexis Minaev.

A polícia acrescentou que o corpo de Minaev foi encontrado nas últimas horas da tarde de ontem, no 4.º andar do edifício. A morte foi provocada por um tiro de revólver disparado na bôca.

O nome de Minaev dado pela polícia não figura na lista dos membros da delegação permanente da Rússia junto às Nações Unidas.

Segundo a polícia, o corpo de Minaev teria sido descoberto pelo sr. Ninlaev, conselheiro da delegação russa, num gabinete do 4.º andar do imóvel. O óbito foi constatado pelo dr. Anikeeva, que faz parte da delegação russa.

Nenhuma nota explicando êsse suicídio foi encontrada no corpo da vítima, dizem na polícia, onde até agora não se quer explicar por que sòmente 7 horas depois de Minaev suicidar-se foi que a notícia foi dada.

O caso dêsse suicídio está envôlto no mesmo mistério do caso da sra. Kasenkina, outra funcionária do serviço diplomático da Rússia em Nova York que, a 12 de agôsto de 1948 saltara de uma janela do mesmo edifício e conseguira, assim, escapar da guarda dos russos.

Tôdas as tentativas feitas pelos jornalistas para encontrar qualquer pessoa da delegação russa, seja por telefone ou locando a campainha do suntuoso edifício de Park Avenue, foram infrutíferas.

O médico legista, dr. Milton Helper, declarou à imprensa, ontem muito tarde da noite, que havia sido chamado pelo comissariado de polícia do bairro, às 22,30 horas, para ir a sede da delegação russa. Lá constatou oficialmente o óbito e estabeleceu que, aparentemente, Minaev disparara uma bala de revólver na bôca. A arma utilizada foi entregue à polícia. O dr. Helper acrescentou que haviam lhe explicado que não havia nenhum médico na delegação.

Ora, a polícia havia anunciado antes que um tal dr. Anikeeve havia constatado o falecimento. (F. P.)

O CAPITAL PRIVADO

NAÇÕES UNIDAS, Nova York, 17. Javier Lira Merino, delegado do Chile ante a Comissão Econômica da Assembléia Geral das Nações Unidas, declarou que os investimentos de capital privado e outros passos que se derâm para o fomento econômico dos países insuficientemente desenvolvidos "representam contribuições sérias mas isoladas ou em conjunto não estão à altura da dimensão do problema do desenvolvimento econômico.

Há países econômicamente delsivos que acreditam firmemente que o grande trabalho do desenvolvimento econômico deve recair no fluxo do capital privado e que, para isso, os países interessados devem adaptar suas economias nacionais e suas disposições legais para colocá-las no móvel dos desejos, freqüentemente indeterminados, dêsses mercados de capitais privados.

Adaptar economias em desenvolvimento às exigências de garantia e retôrnos de juros e lucros que exigem os capitais privados, é um processo tão ou mais difícil que o próprio desenvolvimento econômico. Trata-se, em síntese, de apresentar as mesmas ou melhores oportunidades que

(Continua na 10.ª página)

Ataca a Igreja Anglicana o casamento com Townsend

Continua incerto o desenlace do romance

LONDRES, 17 — Uma influente figura da Igreja Anglicana censurou severamente o idílio da princesa com um divorciado. C. Kirtland, de Coventry, e membro honorário da Catedral de Canterbury, disse em Margate às mães britânicas:

"Aqui a temos, Margaret, encarnando uma afronta deliberada à sua religião, à igreja e aos que a amam, uma afronta que, sob todos os aspectos, parece imprópria, imerecida e lamentável."

A princesa não parece ter dado atenção. Esta noite, ela se reuniu com o capitão Townsend, cenando na residência de amigos comuns — a de Mark Bonham Carter, ex-pretendente à mão da princesa, e agora casado com uma sua amiga íntima, Lady Saint Just.

Townsend chegou mela hora antes; a princesa Margaret usava uma capa de vizon e um vestido branco até aos pés.

Em Londres, um portavoz do arcebispo de Canterbury declarou que Kirtland não falou oficialmente em nome da Igreja Anglicana. Seu ataque, contudo, não pode deixar de ter repercussões; é um dos eclesiásticos mais conhecidos do país.

As outras personagens que têm voz e voto não chegaram ainda. A rainha partiu da Escócia com seus filhos e chega a Londres amanhã. O duque de Edimburgo regressou esta noite da Alemanha e Dinamarca.

A rainha-mãe Isabel regressou a Clarence House, de Windsor, pouco nates que Margaret. Eden veio para Londres pouco antes do almôço; será recebido amanhã pela rainha.

Os britânicos não têm dúvidas de que o romance entre Margaret e Townsend terminará numa boda de contos de fada ou num casamento de "segunda classe", sem pompa.

Com a princesa estão o povo, a imprensa e, ao que parece, o próprio Eden, também divorciado e casado, e o Parlamento; contra, está a Igreja Anglicana, que não pode consentir no casamento de um divorciado.

Os bispos anglicanos que atuam na Câmara dos Lords podem dificultar a aprovação parlamentar e obrigar Margaret a renunciar às suas prerrogativas reais e a seus direitos de sucessão, antes de se casar. A Câmara dos Lords poderia, tècnicamente, vetar o matrimônio. (U.P.).

NÃO TERMINARÁ COMO SE PENSA

COPENHAGUE, 17 — O rei Frederico da Dinamarca é citado pelo jornal "Information" como tendo dito: "Não posso compreender porque a imprensa dinamarquesa não mostrou mais reserva ante o caso princesa Margaret-Townsend. Sei como terminará, e não terminará como se pensa". (R.).

O "TIMES"

WINDSOR, 17 — O poderoso "Times" rompeu seu silêncio sôbre o romance Townsend, com severa advertência: "Se a princesa deseja casar-se com o capitão, deve renunciar para ela e seus descendentes a seus direitos de sucessão. Se o príncipe Carlos e a princesa Ana, filhos da rainha, morressem sem deixar herdeiros, os filhos da princesa po-

(Continua na 10.ª página)

ADVERTÊNCIA DA FRANÇA
sôbre o "imperialismo oriental"

União dos recursos atômicos para a Europa manter-se na corrida atômica

ESTRASBURGO, França, 17 — A França advertiu hoje, na sessão da Comissão de Assuntos Gerais do Conselho da Europa, que "o imperialismo oriental" está procurando apoderar-se do contrôle das possessões que o Ocidente tem em ultramar e pediu aos demais países continentais que estreitem fileiras para resistir a êsse avanço bolchevista.

Com efeito, o ministro dos Territórios de Ultramar da França, Henri Pierre Teitgen, declarou que a França lutará com unhas e dentes para conservar sua soberania sôbre os territórios que possui na África e outros continentes. Pediu ainda os membros dos 15 países que formam o Conselho da Europa para apoiar a resoluta defesa que a França realiza em suas possessões de ultramar e atacou as "Nações feudais" por criticar a administração francesa de ultramar.

A comissão debateu moção do senador belga Robert Motz, apresentada em maio de 1954, sôbre o desenvolvimento dos recursos da África.

Ademais, a comissão advertiu que a única forma em que a Europa pode manter-se na corrida atômica, competindo com os Estados Unidos e Rússia, é formando agora mesmo um "pool" de seus trabalhos e investigações nucleares.

Esta advertência está intimamente ligada à outra solene advertência de que a independência econômica dos países europeus ficará sèriamente ameaçada no futuro se não se recorrer a essa união dos recursos atômicos.

Chegou-se à conclusão de que o "pool" atômico dos países da Europa devem abranger dois pontos principais:

1 — Informação e cooperação técnica; e

2 — Integração econômica. — (U.P.).

PORTUGAL NA REUNIAO DOS MINISTROS DA DEFESA

LISBOA, 17. "O nosso sistema de vigilância e alerta aéreo deve ser ràpidamente completado e ligado estreitamente ao que dispõem os nossos vizinhos e amigos da península", declarou o

(Continua na 13.ª página)

Resenha Internacional

BÉLGICA — Um porta-voz sindical declarou que todos os sindicatos e empregadores receberão amanhã avisos de uma greve geral dos empregados nas indústrias de aço, minas de carvão e serviços de gás e eletricidade, a ter início no dia 1º de novembro.

BIRMÂNIA — O primeiro ministro birmanês U. Nu e sua espôsa partiram hoje para Moscou.

COREIA — O embaixador dos Estados Unidos na Coréia, William S. B. Lacy, apresentou sua renúncia. Na embaixada informa-se que Lacy havia renunciado "por motivos de saúde" e que regressará aos Estados Unidos para submeter-se a tratamento médico.

CHINA COMUNISTA — O ministro do Exterior comunista declarou a uma delegação japonesa, que visitou Pequim, que está disposto a esperar pacientemente a oportunidade de ter um encontro com Foster Dulles.

CEILÃO — A disputa sôbre a adoção de um idioma oficial para o Ceilão provocou um grave tumulto, pela segunda vez em uma semana, e a polícia foi obrigada a usar gases lacrimejantes e bastões contra uma multidão de 5.000 pessoas, a fim de restabelecer a ordem.

COLÔMBIA — Os dirigentes do Partido Conservador, Departamento de Medelin, publicaram um manifesto advogando o pronto restabelecimento da normalidade constitucional; para que se permita o regresso do ex-presidente Laureano Gomez, exilado na Espanha, e pela reabertura dos jornais fechados.

ESTADOS UNIDOS — O govêrno informou que a renda nacional dos Estados Unidos durante o segundo trimestre do ano em curso ascendeu à importância recorde de 321.000.000.000 de dólares.

— O presidente Eisenhower conferenciou, ontem, durante meia hora, com funcionários do govêrno, sôbre as inundações do leste do país e outros assuntos. O primeiro mandatário estêve sentado durante a conferência e de muito bom ânimo.

— Adlai Stevenson declarou que aceitará sua candidatura à presidência dos Estados Unidos pelo partido Democrata, caso esta lhe seja oferecida. Stevenson foi derrotado por Eisenhower nas eleições de 1952.

GRÉCIA — Embarcaram o rei Paulo e a rainha Frederica da Grécia no contra-torpedeiro "Navrin" com destino a Veneza, primeira etapa de sua viagem até Viena.

MALTA — Chegou a La Valeta a delegação britânica, que debaterá com funcionários malteses a união da Ilha de Malta com o Reino Unido.

PLANO COLOMBO — Foi aberta hoje em Singapura a Conferência do Plano Colombo. Diversos oradores fizeram discursos de abertura, notadamente os srs. Richard Casey, Lester Pearson e Agung, respectivamente ministros do Exterior da Austrália, do Canadá e da Indonésia.

PÉRSIA — "A interpretação dada pelo govêrno russo à adesão da Pérsia ao pacto de Bagdá é incorreta e inadmissível", declara a resposta iraniana à nota russa de 12 do corrente. "A adesão do Irã ao citado pacto não traz nenhum prejuízo à amizade russo-iraniana".

RÚSSIA — A Tass anuncia que Vladimir Matskevich foi nomeado ministro da Agricultura da Rússia.

SUÉCIA — Os primeiros resultados indicam que no plebiscito de ontem, mais de 83,5 por cento dos votantes se pronunciaram pela manutenção da mão de direção esquerda. Ao lado da Grã-Bretanha, a Suécia é um dos poucos países que ainda não adotaram a mão direita.

As inundações nos Estados Unidos

Começam a baixar as águas — Mais de 500 milhões de prejuízos

HARTFORD, Connecticut, 17. As águas começaram hoje a baixar lentamente em 7 Estados do nordeste dos Estados Unidos, onde as inundações, no fim da semana passada, deixaram um trágico saldo de mortos e prejuizos materiais.

Pelo menos 48 pessoas morreram ou desapareceram entre o Pennsylvania e o Maine e calcula-se que as perdas materiais alcançaram a uns 500.000.000 de dólares em tôda a zona devastada pelo furacão "Diane", há apenas 2 meses.

Em algumas zonas, o sol começou a aparecer. O Serviço de Meteorologia informa que são esperadas novas chuvaradas porém não de molde a agravar o perigo de novas inundações.

Muitas das 25.000 pessoas que abandonaram seus lares quando os rios sairam de seus leitos para descarregar torrentes de morte e destruição sábado e domingo, começaram a regressar às suas casas em ruinas.

O último balanço das mortes, Estado por Estado, é o seguinte: Connecticut, 12; Nova York, 10; Nova Jersey, 4; Pennsilvania, 4; Massachusseits, 4; Rhode Island, 3; e Maine, 1.

O administrador federal da defesa civil, Val Peterson, chegou a Hartford para inspecionar a zona afetada, dizendo que o govêrno federal contribuirá com os fundos necessários para aliviar a sorte da zona. (U.P.)

CIDADES INTEIRAS ISOLADAS PELAS INUNDAÇÕES

HARTFORD, Connecticut, 17. Sete Estados do nordeste dos EE. UU. foram assolados pela segun-

(Continua na 13.ª página)

CHAPAS ONDULADAS E PEÇAS MOLDADAS CUMIEIRAS NORMAIS CUMIEIRAS ARTICULADAS CUMIEIRAS UNIVERSAIS CUMIEIRAS VENTILADAS CHAPAS PARA

TUBOS PARA CONDUTORES DE PONTO SANITÁRIO TUBOS DE VENTILAÇÃO TUBOS DE PRESSÃO ASPIRADORES COIFAS CAIXAS D'AGUA REDONDAS E RETANGULARES CAIXAS DE DESCARGA

CAIXAS D'AGUA

que conservam a água potável limpa e pura.. Um dos produtos da tradicional qualidade

Eternit

DISTRIBUIDORES EM TODO BRASIL

HERNIA
Cura sem operação e repouso.
Dr. Hamilton Gonçalves
Rua 7 de Setembro, 81, 13.º and. (Ed. Moscoso-Castro). Tel. 52-0032 (marcar hora, 9 às 13 e 16 às 20 hs.)
(40378)

DR. CAMPOS DE REZENDE
Moléstias dos olhos — Cirurgia da catarata. — R. Visc. Inhaúma 134, 18.º andar (Ed. Rio Paraná) — Salas 1819 a 1822 (Sede própria) — Reserva sua consulta pelo telefone 43-4494, das 8 às 18 horas. (61853)

SIM... OS JUROS SÃO OS MESMOS... porém a
conta MISTA
DO BANCO OLIVEIRA ROXO *
lhe possibilita
maior rendimento
maior comodidade
SEGURANÇA ABSOLUTA
sob a mesma direção há 43 anos.
* Com estrita observância das taxas fixadas pela SUMOC
BANCO OLIVEIRA ROXO
Rua Miguel Couto, 7 ao lado da rua do Ouvidor

D. Sebastião e D. Quixote

Pôsto o problema, revelado que "D. Quichote" era uma caricatura de D. Sebastião, traçada por Cervantes para destruir o sebastianismo na alma do povo português — novos elementos vão surgindo, do passado em que dormiam, para avolumar a certeza encontrada. Pertencem a êsse número os que consigno nestas notas sôltas.

* * *

Em 1925 houve famosa polêmica entre Malheiro Dias e Antônio Sérgio. O primeiro exaltara a figura do "Rei Cavaleiro". O segundo opunha-lhe um julgamento furiosamente contrário.

Uma *Tréplica* de Antônio Sérgio começou no n. 43 da revista "Seara Nova" (15-III-925). Retrata o Rei como um fanfarrão, um mentecapto, com o desvairo do brigão, a mania do mata-moiros, o delírio do ferrabrás. Recordo esta passagem:

"Diga-me, meu amigo, que nome merece êste pensamento de tomar um homem que não viu a vitória, que foi derrotado completamente, que só a *derrota* conheceu na vida, como símbolo ...de que? Da vitória sôbre a derrota que êle causou?"

Não importa agora aquilatar a justiça do admirável e implacável retratista. Malheiro Dias e Antônio Sérgio, dois grandes, discutiam o seu assunto, e nêle se absorviam — cada qual em seu polo. O polo de Antônio Sérgio é o desamor integral, a censura plena, a condenação irremissível, assestados a destruir a lenda heróica de D. Sebastião, a desarraigar o culto inspirado por êle.

Alinhem-se de novo essas palavras de Antônio Sérgio. E veja-se como, quando uma grande inteligência inimiga desata a retratar furiosamente D. Sebastião, o que lhe sai da pena é uma fotografia de *D. Quichote*:

> Um mentecapto. Um fanfarrão. Com o desvairo do brigão, do mata-moiros, do ferrabrás. Um homem que não viu a vitória, que foi derrotado completamente, que só a derrota conheceu na vida... tomado como símbolo de vitória sôbre a derrota que êle causou...

Antônio Sérgio — a cem léguas de pensar nisso — reproduziu Cervantes.

* * *

Passou há pouco o centenário do Conde de Sabugosa, que pertenceu ao grupo dos *Vencidos da Vida*. Ainda o conheci, velho, surdo, e côxo — Senhor de incomparável distinção. Deixou alguns livros notáveis. Em *Donas de Tempos Idos* há um capítulo precioso sôbre "D. Sebastião e as mulheres". Ao retratar o Rei cavaleiro, tem esta frase:

> *Nêle, a infantil e louca idealidade de D. Quichote domina o bom senso de Sancho Pança...*

Vale a pena atentar nela. Documenta a que ponto o problema andou sempre à vista, sempre a um milímetro de ser encontrado — e sempre afinal *encoberto*, como era destino do Rei.

Apesar do seu fino sentido histórico, Sabugosa não viu o anacronismo da sua imagem: D. Sebastião era anterior a Quichote e a Sancho: não poderia em boa ética vencer com a idealidade do primeiro a sensatez do segundo. Estou apontando um êrro? Não. Estou mostrando como a um familiar brilhante da literatura e da história a identidade das duas figuras foi tão sensível — que não resistiu a emparelhá-las, até *com essa falha na cronologia*. E mais. A sua grande sensibilidade, ao visionar na personalidade de um rei-criança aspectos psicológicos de um velho louco, chamou *infantil*... a idealidade do velho.

É uma duplicação psicológica da mesma falha cronológica: documenta a mesma sensibilidade quase divinatória, quando hoje sabemos que êsse velho era apenas uma caricatura dessa criança.

* * *

Aos 7 anos, uma menina chamada Ana, que era neta de reis, foi confiada ao Mosteiro de Santa Maria da Real. Cresceu. Começou a sonhar. Um dia, em grande mistério, Frei Manuel dos Santos apresentou-lhe, através das grades, D. Sebastião: voltara enfim, e vinha arrebatá-la para com êle partilhar o trono de Portugal. Amou-o a mocinha vibrante, — e um filho nasceu. Mas também nasceu um dos maiores escândalos, e um dos muitos dramas sombrios, da côrte de Felipe II, tio da heroína. Porque — não se sabe com que fito — aquêle frade inventara aquêle Rei. O pai da criança chamava-se prosaicamente Gabriel Espinosa, e era pasteleiro; foi um dos quatro impostores que tentaram encarnar o Rei Cavaleiro, em Portugal, na Espanha, na Itália. O implacável Felipe mandou triturar os ossos do pasteleiro, do frade, de um criado cúmplice: êste ficou sem braços e os outros dois acabaram na fôrca.

A freira rojou-se moralmente aos pés de Felipe II, escrevendo-lhe:

— "Sou uma formiga. Que pode ganhar Vossa Majestade prendendo-me e desonrando-me?"

O tio encerrou num convento de Avila essa moça cujo crime, perante êle, não era o de ter amado — e sim o de ter sido, espanhola embora, uma sebastianista, uma candidata sentimental a êsse trono que Felipe II queria submerso no seu, para todo o sempre.

Chamava-se Ana de Áustria. Era filha de D. João de Áustria, celebrizado na Batalha de Lepanto — onde Cervantes lutou, ficando aleijado. Tôda a vida Cervantes invocou D. João de Áustria, valendo-se do seu comandante, ou da glória de ter sido seu comandado, com justificado orgulho.

O sebastianismo era tão forte, o prestígio lendário de D. Sebastião era tamanho, que até uma sobrinha de Felipe II, enclausurada num Mosteiro de Espanha — se entregava rendida a um pasteleiro de Madrigal porque lho apresentavam como o Rei Cavaleiro que voltara do seu mistério.

Vibrou a Espanha, vibraram tôdas as côrtes da Eurona, com êsse trágico romance da filha do herói de Lepanto. Cervantes, soldado dos Açôres a quem os seus patrícios chamam "o soldado de Lepanto", poderia ignorar aquêle romance, derramado em tantas crônicas? É claro que não. Conhecendo-o, êsse aspecto fascinante do sebastianismo, êsse potencial de sedução ligado a figura do Rei Cavaleiro, essa viabilidade total do seu regresso como convicção arraigada até em princesas de Espanha, essa presença do Encoberto para além de tudo quanto se apostava a destruí-la, entravam diretamente no mundo daquele soldado; porque levaram tragédias, e sangue, e desonra, e escândalo, ao próprio nome do seu Comandante.

Miguel Cervantes tinha afinal, para tracar o seu genial retrato, razões mais profundas que Antônio Sérgio...

Thomaz Ribeiro Colaço

MODÊLO PARA A ÁSIA

A experiência brasileira aplicada à previdência social na Birmânia

Enviado pela ONU à Birmânia um técnico do Ministério do Trabalho — Modêlo brasileiro para a Ásia Oriental

Estranhamos num tópico que um técnico do Ministério do Trabalho tivesse sido enviado à Birmânia, sem que para isso houvesse explicação. O técnico, sr. Estanislau Fischlowitz, escreveu-nos, a propósito, uma carta que foi publicada no sábado e nesta redação pediu para fazer as declarações que abaixo reproduzimos.

O professor Estanislau Fischlowitz disse ser perito da ONU em assuntos de trabalho e previdência social, assessor técnico do Ministério do Trabalho e professor da Universidade Internacional de Roma. Estêve, há pouco, organizando o Serviço de Previdência Social da Birmânia. Foi enviado àquele país asiático pela Repartição Internacional do Trabalho, órgão filiado à Organização das Nações Unidas.

Voltando de sua missão de seis meses na Ásia, o professor Fischlowitz prestou-nos declarações sôbre a maneira como aplicou a experiência brasileira ao problema social birmanês.

PREVIDÊNCIA BRASILEIRA NA ÁSIA

A despeito de defeitos estruturais e funcionais (disse) que são do conhecimento geral, e que, espera-se, serão sanados com a reforma orgânica da Previdência Social, ora em fase final dos trabalhos parlamentares, os princípios básicos da previdência social no Brasil são justos, razoáveis e tècnicamente sadios. Não hesitei, por conseguinte, planejando e cumprindo a primeira reforma previdenciária na Ásia, em aproveitar amplamente a experiência brasileira, adaptando, naturalmente, nossas soluções às condições peculiares da Birmânia.

Os problemas básicos da previdência social (acrescentou) são, genèricamente, os mesmos em tôda a parte, diferindo a necessidade das classes amparadas, seu grau de desenvolvimento educacional, econômico e social. Não há dúvida quanto ao valor de um auxílio aos países econòmicamente menos evoluidos que entram no ciclo da civilização industrial, um exemplo dos quais é a Birmânia, rica em reservas minerais e florestais, moderadamente socialista e, segundo a opinião do Banco Mundial, único país subdesenvolvido que baseia sua política econômica em um rigoroso planejamento a curto e longo prazo.

O SISTEMA

Suas palavras: "O sistema por mim criado abrange, como no Brasil, os seguros de doença, maternidade, vida e o seguro social integral contra os acidentes de trabalho. A lei que validou minha reforma, chamada, no idioma local *Lu Hmu Phu Lou Yay*, foi aprovada com o apoio de todos os partidos, sendo organizados sindicatos profissionais e órgãos representativos das classes produtoras.

Do mesmo modo que no Brasil, a aplicação do sistema de previdência social birmanês, é entregue a um organismo autárquico e paraestatal, com representação tripartidária de representantes da União, patronato e operariado, organismo êsse chamado "Social Security Board". Seguindo ainda o exemplo brasileiro, estabelecemos as bases financeiras do sistema de acôrdo com o princípio de contribuição tríplice, cabendo, sôbre os salários pagos, 1% à União, 1% aos segurados e 3% aos empregadores."

FRONTEIRA BRASIL-ESTADOS UNIDOS...

E continua: "Minha missão foi apreciada favoràvelmente pela Repartição Internacional do Trabalho, tanto que recebi convite daquele órgão para novas missões, em países da América Central, nas quais, além de restaurar os sistemas de previdência social neles existentes, terei de modificar a administração trabalhista pròpriamente dita.

Aproveitei minha estada na Ásia para fazer propaganda das coisas brasileiras. Por não manter o Brasil relações diplomáticas com a Birmânia, nosso país é ali totalmente desconhecido. Para se fazer uma idéia dessa falta de informações, basta dizer que um importante estadista não sabia se nosso regime de govêrno era monarquista ou republicano, outro indagou das colônias africanas do Brasil, e um jornalista pediu informações sôbre a exata demarcação de nossas fronteiras com os Estados Unidos", concluiu.

Professor Fischlowitz
Colônias africanas no Brasil?

As emprêsas de ônibus só aumentarão os empregados com a majoração das passagens

Proposta ministerial para solucionar a crise — Decisão sôbre a greve na próxima semana

Realizou-se, ontem, no Ministério do Trabalho, nova reunião entre o Sindicato dos Rodoviários e o Sindicato das Emprêsas de Transporte de Passageiros. Foi presidida pelo sr. Newton Lima, diretor da DOAS. Reinava expectativa, pois dessa reunião poderia surgir um acôrdo ou a reafirmação, pelos trabalhadores, de que seria decretada a greve no serviço de ônibus no próximo dia 24.

PROPOSTA CONCILIATÓRIA

Depois de demorada discussão, o diretor da DOAS apresentou uma proposta conciliatória, visando a levar as partes a um acôrdo. Era de 25% sôbre os salários atuais. Na tabela do Sindicato dos Rodoviários havia aumentos superiores até a 100%, como para os despachantes, que passariam de 84 para 800 cruzeiros. O Sindicato dos Rodoviários ficou de examinar a proposta de 25% e dar a palavra amanhã, às 10.30, quando se realizará outra reunião conjunta.

DIFÍCIL A ACEITAÇÃO

De acôrdo com a proposta ministerial, a Prefeitura faria um levantamento nas emprêsas para verificar se as mesmas estão em condições de conceder um aumento sem qualquer cobertura. O sr. Francisco Alves, presidente do Sindicato das Emprêsas de Transporte de Passageiros, declarou ao **Correio da Manhã** ser difícil a aceitação de qualquer proposta sem a necessária cobertura. As companhias, disse, aceitarão a pesquisa a ser feita pela Prefeitura porque, ajuntou, ficará provado que as emprêsas não aguentam qualquer elevação salarial dos seus empregados sem o reajustamento das tarifas em bases quilométricas. Declarou, ainda, que essa proposta ministerial não deverá ser aceita, por ser impraticável.

A DECISÃO SÔBRE A GREVE

O sr. Antônio Aguiar, do Sindicato dos Rodoviários, ouvido pela reportagem sôbre a tendência dos seus companheiros com relação à greve, disse que a decisão será conhecida na próxima segunda-feira, quando haverá uma assembléia dos motoristas, despachantes e trocadores. Nada quis adiantar, dizendo que após as conversações dessa semana os seus companheiros estariam em condições de tomar a atitude que fôr julgada mais conveniente.

Continuem a economizar energia elétrica

Apêlo aos consumidores

O presidente do Conselho Nacional de Águas e Energia Elétrica, general Pio Borges, distribuiu à imprensa a seguinte nota:

"Apelo para todos os consumidores no sentido de continuarem a economizar energia elétrica, de modo que, cada vez mais, se afaste a possibilidade de cortes de circuitos, o que poderá ser obtido com a colaboração de todos e graças à ocorrência das chuvas dêstes últimos dias, o que deu lugar a um acréscimo à descarga do rio Paraíba, que atingiu a 99 metros cúbicos, por segundo, com tendências a um aumento substancial, muito embora o acréscimo de volume, em Ribeirão das Lages, tenha sido apenas de um centímetro cúbico.

Tudo, entretanto, justifica uma previsão otimista, que nos permitirá tornar pouco provável a aplicação da medida extrema dos cortes de circuito".

GRATIFICAÇÃO POR RISCO DE VIDA OU SAÚDE

extensiva aos trabalhadores na indústria gráfica oficial

Os linotipistas da Imprensa Nacional realizam intenso movimento junto aos servidores públicos que exercem funções semelhantes, no sentido de obter apoio à emenda nº 20, apresentada à Comissão do Plano de Reclassificação. Essa medida determina a concessão de gratificação por trabalhos de natureza especial, com risco de vida ou saúde, aos trabalhadores em indústria insalubre, assim consideradas pelo artigo 3º do decreto lei nº 2.308, de 13 de julho de 1940.

Até agora, êsse benefício sòmente é concedido aos funcionários de fabricação de explosivos e munições e, no Plano em curso na Câmara, só estão incuídos para recebê-lo os operadores de Raios X. Daí a emenda que fixa a gratificação na base de 40 por cento sôbre os vencimentos.

O quadro de indústria insalubre a que se refere o decreto-lei nº 2.308, de 1940, é o seguinte: I — Chumbo; II — Mercurio; III — Produtos animais que apresentem perigo de invecção carbunculosa: IV — Silicose; V — Fósforo; VI — Arsênico; VII — Benzeno; VIII — Hidrocarbonetos; IX — Sulfureto de carbono; X — Radium e Raios X; XI — Epiteliomas primitivos da pele; XII — Operações diversas.

A emenda manda incluir as indústrias do Estado ainda compreendidas na lei, após terem sido ouvidos o DASP e a Divisão de Higiene e Segurança do Trabalho, do Ministério do Trabalho.

CONCURSO DE CARTAZES DA CAIXA ECONÔMICA FEDERAL

Exposição pública dos 115 trabalhos e distribuição de mais cinco prêmios

115 trabalhos — alguns remetidos do Rio Grande do Sul, São Paulo, Minas Gerais, Espírito Santo e Estado do Rio — participam do concurso que a Caixa Econômica Federal do Rio de Janeiro instituiu, destinado à seleção de cartazes para propaganda da economia.

Encerrado o prazo de remessa dos cartazes na última sexta-feira, já ontem, pela manhã, a comissão julgadora estêve reunida, resolvendo, de início, propor à Caixa Econômica, tendo em vista o número de concorrentes e o alto valor artístico de vários trabalhos, a distribuição de outros 5 prêmios, além dos 3 previstos nas instruções do concurso.

O sr. Henrique Dodsworth, presidente da Caixa Econômica, aprovou a sugestão. Serão, portanto, premiados 8 trabalhos, sendo 1 prêmio de 10 mil cruzeiros e 7 de 5 mil cruzeiros.

A partir de quinta-feira próxima, todos os cartazes ficarão expostos nos salões do subsolo do Edifício Darke, à Avenida 13 de Maio, 23-D. A exposição estará franqueada ao público, diàriamente, das 11 às 16 horas.

EXERCÍCIO DE TIRO no Colégio Militar

O Colégio Militar do Rio de Janeiro realizará no dia 21 do corrente, das 7 às 10 horas e das 14 às 17 horas, uma prova de tiro.

Durante a execução dos tiros, é considerada perigosa a Direção — Ponto Cotado 238 (Morro Muzema) — Ilha ao Meio e 50 graus no sentido da Ilha Pontuda, numa distância média em quilômetros da rota do exercício, referida à posição da Unidade que atira: 3 kms. e o teto de 2.000 metros, naquela direção.

QUE SEJAM FELIZES

Não posso imaginar quantas toneladas de papel e quantos litros de tinta têm sido gastos com o abundante noticiário dêsse romance em que são protagonistas a princesa Margaret, da Inglaterra, e o plebeu Peter Townsend, herói da RAF, amante de corridas de cavalo, divorciado e pai de dois filhos.

Sei que a imprensa do mundo inteiro, menos a da Rússia, ocupa-se do caso em todos os seus detalhes, o que mostra, por um lado, o prestígio de que ainda goza a Grã-Bretanha por tôda parte, e, por outro, que a humanidade, de um modo geral, continua romanesca.

Tôda gente está ansiosa para ver o fim dessa história, cujo desenlace preocupa milhões e milhões de pessoas.

Há mais de um ano a princesa não tem sossêgo. Esperava-se que quando há pouco atingiu a maioridade pusesse um paradeiro na curiosidade em tôrno da sua vida sentimental. Não o fêz e daí o recrudescimento dos palpites a respeito do assunto, que agora está em ritmo acelerado graças ao encontro das duas figuras que ocupam a imaginação do universo inteiro, por assim dizer.

Os que não pertencem à realeza vêem na junção dos personagens, pelos laços matrimoniais, a vitória do povo, da plebe, dos menos afortunados da sorte; os que formam a nobreza, onde ela existe, interpretam o conjugo vobis em questão como um êrro, um atentado aos princípios, às razões do Estado.

O coronel Townsend põe em ação o seu espírito esportivo, certo de que nada tem a perder. Não precisa renunciar a coisa alguma. De sua parte, um único impedimento existia e êsse já foi anulado. Com o divórcio, tornou-se novamente livre perante a lei; podendo desposar a princesa ou qualquer outra representante do sexo feminino que o deseje para marido e vice-versa.

Já com Margaret a situação não é a mesma. Para desposá-lo terá de renunciar nada mais nada menos do que sua posição na lista de sucessão do trono, onde figura em terceiro lugar, renúncia que se estenderá à sua descendência.

Além disso, não poderá casar na igreja anglicana, cujas leis são severíssimas. Só poderá fazê-lo perante a igreja presbiteriana, na Escócia, onde é admissível o casamento dos divorciados, desde que a anulação do vínculo se tenha dado por êrro de pessoa. Concomitantemente, o Parlamento terá de adotar várias providências, entre outras a votação de uma lei especial semelhante àquela que regulou a abdicação de Eduardo VIII, o grande precedente em que Margaret naturalmente se estriba para não sufocar os ímpetos de seu coração.

Seja como fôr, o problema é serissimo e muita gente tem perdido o sono com a demora da sua solução.

Quanto a mim, acho que o noticiário está exercendo uma espécie de coação sôbre os personagens focalizados, o que entre nós, segundo o Código Civil, poderia ser alegado mais tarde como motivo de anulação do casamento.

Digo, porém, a exemplo do que fêz a mãe de Peter: que sejam felizes.

All Right

CARTAS À REDAÇÃO

Rádio Jornal do Brasil

Do jornalista Mauritônio Meira, chefe dos Jornais Falados da Rádio Jornal do Brasil, recebemos a carta abaixo, datada de 17-10-55:

"Sr. Redator:

Pela presente, agradecemos a V.S. as referências sumamente elogiosas feitas à Rádio Jornal do Brasil pelo tradicional **Correio da Manhã**, em editorial de domingo passado, dia 16 do corrente.

Realmente, conforme V. S. muito bem ressaltou naquele editorial, a "Rádio Jornal do Brasil" não irradiou a notícia que sua pressurosa leitora disse ter ouvido. Se tal tivesse acontecido, esta emissora poderia ser considerada em declínio no conceito público. Seria malbaratar a tradição firmada pelas Emprêsas Jornal do Brasil, cujo comedimento — ressaltado pelo **Correio da Manhã** — foi e será sua razão de ser.

Há sete meses, esta emissora inaugurou — sem alarde — seu departamento de jornais falados, formado por uma equipe de 15 profissionais da imprensa, dirigida pelo signatário desta. E hoje podemos nos orgulhar do trabalho que estamos prestando à população. A menor notícia irradiada pela Rádio Jornal do Brasil só vai para o ar, depois de ter sido ela devidamente apurada em suas fontes. Temos sempre em mira a responsabilidade e a tradição de que estamos investidos, dentro da seriedade e do comedimento lembrados pelo editorial do Correio da Manhã, que mais uma vez agradecemos."

O AUMENTO DOS PREÇOS DOS INGRESSOS NOS CINEMAS

O gabinete do presidente da COFAP distribuiu ontem, dia 17, a seguinte nota:

"Por convocação da presidência da COFAP, reuniu-se hoje, às 15 horas, extraordinàriamente, o plenário desta comissão para tratar do caso do aumento dos preços dos ingressos de cinemas.

O plenário deliberou que o processo seja incluído em pauta para julgamento na reunião da próxima quinta-feira.

O plenário, outrossim, expressou um voto de confiança ao presidente da COFAP pela sua atuação no caso."

PREFIRAM OS GUARDA-CHUVAS COM ARMAÇÃO FERRINI VERIFIQUE A MARCA NA VARETA

Edmundo Bittencourt

Missa "In Memoriam" realizada ontem na Igreja de São Francisco de Paula

Ontem, às 10 horas, o *Correio da Manhã* mandou celebrar missa por alma do seu fundador, Edmundo Bittencourt. A cerimônia foi realizada na capela de Nossa Senhora das Vitórias, da Igreja de São Francisco de Paula.

Em 17 de outubro de 1943 — há doze anos portanto — morria Edmundo Bittencourt, já afastado das lutas jornalísticas. O seu idealismo e a sua fé inabalável em um destino de melhores dias para o Brasil levaram-no a erguer esta casa, firmando-lhe uma tradição que nos orienta em nosso trabalho pelo bem da coletividade. Sua vida, sua obra, suas atitudes durante mais de quarenta anos de vida da República dêste país se expressaram por uma luta constante pela liberdade, obediência à lei, respeito à Justiça, contra a arbitrariedade, defesa do interêsse público, ideais puros. Seus ideais e objetivos estão vivos nesta casa.

MENSAGEM DO SINDICATO DOS JORNALISTAS

Do Sindicato dos Jornalistas Profissionais do Rio de Janeiro recebemos a seguinte carta: — "Tenho a honra de comunicar a Vv.Ss. que, em sessão de nossa diretoria realizada no dia 12 do corrente, por proposta do presidente Luiz Ferreira Guimarães, foi inserto em ata um voto de homenagem à memória do inolvidável jornalista Edmundo Bittencourt, cujo falecimento rememora a reverencia a classe jornalística brasileira."

PESSOAS PRESENTES À CERIMÔNIA

Entre as autoridades presentes ao ato religioso anotamos as seguintes: — representantes do ministro da Justiça, capitão Antonio Paiva; — presidente da Câmara dos Deputados, sr. Carlos Luz, representado pelo jornalista Asdrubal Cardoso; — sr. Howard Alexander White, adido de imprensa da Embaixada dos Estados Unidos; — sr. Ernani Amaral Peixoto; — senador Sá Tinoco; — general Luiz Braga Mury, presidente da Cruzada Nacional de Educação; — sr. João Mangabeira, presidente do Partido Socialista Brasileiro; — cônsul Raul Gomes; — sr. Campos Pôrto, diretor do Jardim Botânico; — sr. Olegário Mariano; — sr. Luiz Ferreira Guimarães, presidente do Sindicato dos Jornalistas Profissionais do Rio de Janeiro; — representante do Bureau Interestadual de Imprensa; — sr. Francisco Pereira de Carvalho, pelo diretor da Casa da Moeda, sr. Felinto Epitácio Maia; — representante da Polícia Militar do Distrito Federal; — representante da Liga Marítima Brasileira; — representante do jornal "A Hora", de Pôrto Alegre; — Newton França, por si e pela Legião Brigadeiro Eduardo Gomes; — srs. Cezar M. Colin; — Mario Pinotti; — A. Barros Cassal; — Caetano Estelita; — Joaquim Pires Ferreira; — Ivo Arruda; — Cândido Mendes de Almeida Jr.; — Ademar Leite Ribeiro; — Affonso Bandeira de Mello; — Domingos Segreto; — ministro da Saúde, Aramis Athayde, representado pelo dr. Fernando Seidl; — Guilherme Romano; — coronel Romano, pelos reformados do Corpo de Bombeiros; — Mauricio de Lacerda, procurador da Prefeitura; — Reginaldo Teixeira; — pelo sr. Bastos Tigre, sua filha Hella Tigre de Barros Rodrigues; — Bernardino Velloso; — Luiz Carlos Brasil Carmo; — Aloysio Rodrigues Leite; — Joaquim Camargo; — Manoel Mendes Campos; — Carlos Mendes Campos; — Arthur Caetano; — Adolpho Liebermeister; — Jacy de Souza Lima; — Henrique de Albuquerque Mello; — Simões Filho; — Ruy Bandeira; — Reynaldo Machado Vieira; — Carlos E. Amalio da Silva Filho; — Oswaldo Loureiro; — Christiano Saturnino Gomes; — Raul de Avezedo; — Olavo Egydio de Souza Aranha — Alberto Monteiro de Carvalho e Silva; — Arnaldo Domingues Corrêa; — José Antonio do Amaral; — Francisco de Paula Leite e filhos; — Bernardo F. de Fonseca; — Carlos Pontes; — Heitor Guimarães; — Severino B. Corrêa e senhora; — João Domingues; — Mario Esbeiard Leite e família; — Francisco Negrão; — Vicente Lima; — Roberto Gonzaga; — Frederico Moraes; — José Felipe; — Mario de Lima e Silva; — Ernesto Gomes; — Conrad Restan Wrzos; — Armando Vidal; — A. Karam; — Gustavo da Fonseca Costa; — Gualter de Pinho Bastos; — I. S. Maciel Filho; — Vianna Júnior; — Sebastião Lincoln; — Mario Barata; — Heitor Moniz; — Franklin Sampaio; — sras. Maria T. Brasil e Helena Ferraz.

Dêste jornal estiveram presentes as seguintes pessoas: — srs. Paulo Bittencourt e M. Paulo Filho, diretores do **Correio da Manhã**; — José V. Portinho; — Alinio de Salles; — Antonio Callado; — Edmundo de Castro; — Franklin de Oliveira; — Mauricio Caminha de Lacerda; — Anderson Magalhães; — Luiz Edmundo; — Paschoal Ferrone; — Floriano de Lemos e senhora; — Michel José Courí e família; — Gilberto F. Pimentel; — Luiz Alves da Silva Pinto; — Gesner Morgado; — Herminio Ferreira; — Rescala Bitar e senhora; — José Garcia de Souza; — Tulio Bueno Filho; — Arlosto Pinto; — Oyama Teles e demais companheiros da Redação.

NA ACADEMIA CARIOCA DE LETRAS

Conferência do prof. Diez del Corral

Procedente de Madri encontra-se no Rio o prof. espanhol Luiz Diez del Corral, que, visando intensificar as relações culturais entre o Brasil e Espanha, realizará uma série de palestras e conferências.

O prof. Del Corral, que entre outros títulos possui o de formado em Filosofia e Letras, de detentor do prêmio extraordinário em Licenciaturas de Direito, já foi conselheiro da embaixada de Espanha em Paris, é também autor de várias obras, entre as quais a intitulada "O Rapto da Europa". Uma interpretação histórica do nosso tempo".

Atualmente, o prof. Corral é leitor de "História do regime misto como idéia e forma política", no Instituto de Humanidades de Espanha dirigido por Ortega Y Gasset.

Hoje, às 17 horas, o intelectual ibérico falará na Academia Carioca de Letras, no Silogeu Brasileiro, sôbre a "Decadência ou rapto da Europa", e em dias posteriores pronunciará conferências na Universidade Católica e no Centro Cultural e Recreativo Espanhol.

VERSALHES NO RIO, — POR UMA NOITE...

Por iniciativa de um numeroso grupo de senhoras da nossa sociedade, dois notáveis filmes franceses vão ser exibidos no Rio — em benefício de obras sociais brasileiras e francesas.

Em 20 de outubro, às 21 horas, no cinema Astória — amàvelmente cedido — será exibido *Se Versalhes me fôsse contado...*, célebre filme de Sacha Guitry, em sua versão original. É todo o esplendor do Castelo de Versalhes, e do "Grande Século", é todo um trecho da história da França — visto pelo prisma nem sempre fiel mas sempre espirituoso de Guitry. 300 artistas e 1.500 figurantes contribuem para o atrativo dêsse tecnicolor.

A 27, às 21,30, no Cinema Leblon — também amàvelmente pôsto à disposição da comissão — será exibido o filme de Julien Duvivier. *O caso Maurizius*, em que Jacob Wassermann romanceou o célebre êrro judiciário do início dêste século. De gênero totalmente diverso, mostra-nos o trabalho admirável da grande atriz Madeleine Robinson, com Eleanor Rossi, Daniel Gelin, Charles Vanel, Anton Walbrook e outros artistas famosos.

São duas grandes noites em perspectiva. E êsses filmes não serão exibidos no Rio no decurso dêste ano.

DR. OSBORNE — RAIOS X
PAI E FILHO
Tomografias. — Exames em residência. — Edifício Odeon — 7.º andar — Salas 718 e 719 — Cinelândia. Sempre um médico das 9 às 17 horas. 22-6034 — 26-9238 — 37-6227.

AULAS DE PIANO
Aulas adiantadas de piano: Madame Pétrus Verdié, da Escola Leschtizki. Fone: 27-8411.
(85002)

OS SALÕES DO CABELEIREIROS COPACABANA PALACE APARTAMENTOS
têm o prazer de apresentar à sua distinta clientela Mademoiselle GAUTHIER uma das mais afamadas cabeleireiras e estilistas de Paris discípula do Mestre do penteado Francês ANTOINE, a partir do dia 18 do corrente. Reservas pelo telefone 57-7325. (12630)

Dosagem de hormônios-Testes de Thorn, alérgicos, resistência aos antibióticos e à insulina — Hematologia — Bacteriologia — Bioquímica — Tubagens — Vacinas — Metabolismo.
LABORATÓRIO DE ANALISES CLÍNICAS Dr. ALMEIDA CARDOSO.
Largo de São Francisco, 26 (Ed. Patriarca) apto. 1511, das 8 às 18 horas — Tel. 43-8039. (48117)

CIRURGIA PLÁSTICA REPARADORA
Dr. Ivo Pintanguy
Comunica que reassumiu sua clínica
AV. N. S. DE COPACABANA, 540 — Apto. 601
Tel.: 57-6411 — Residência: 47-5683
(40501)

WILAR
COMESTIVEIS E BEBIDAS FINAS
Rua Visc. de Pirajá, 295
INAUGURADO RECENTEMENTE
Os melhores produtos e especiárias, como também CARNE EMPACOTADA, AVES limpas ou assadas, HORS D'OEUVRES, FRIOS e SALADAS, DOCES e SALGADINHOS, BOMBONS finos. Direção austríaca e suíça. (48551)

BENEDICTO BARROS
E
Gustavo Philadelpho Azevedo
ADVOGADOS
Av. Almirante Barroso n.º 97
4.º andar. Tel. 42-6729

MOTORES ELETRICOS SEISA
Exportação Importação S/A
Rua dos Invalidos, 204 - Tels. 22-4059 e 22-4951 - Rio

98 LOTES PARA FUNCIONÁRIOS PÚBLICOS
O Departamento de Aplicação de Capital do IPASE vai promover a venda mediante concorrência entre segurados obrigatórios daquela Autarquia de 98 lotes de terreno de propriedade do IPASE, situados em Lorena, no Estado de São Paulo.
Esta medida do IPASE em benefício do funcionalismo será posta em prática nestes próximos dias.

BANCO COMÉRCIO E INDÚSTRIA DE MINAS GERAIS S.A.
FUNDADO EM 1923 — MATRIZ: BELO HORIZONTE
Capital Realizado Cr$ 180.000.000,00
Reservas Cr$ 152.266.376,60
DEPÓSITOS SUPERIORES A Cr$ 3.400.000.000,00
Filial nesta Capital: Rua da Alfndega, 27 — Rua Buenos Aires, 22
AGÊNCIAS: AVENIDA — CASTELO — Av. Rio Branco, 161 — PRAÇA DA BANDEIRA — Praça da Bandeira, 195; MADUREIRA — Rua Carvalho de Souza, 228; CAMPO GRANDE — Rua Campo Grande, 100; PILARES — Avenida João Ribeiro, 49-A; BONSUCESSO — Praça das Nações, 44. Filiais em São Paulo, Recife, Salvador e Pôrto Alegre e mais de 100 Agências nos Estados de Minas Gerais, Goiás, São Paulo, Rio de Janeiro, Espírito Santo, Bahia e Pernambuco. Correspondentes em tôdas as praças do país e do Exterior.
OFERECE AS MELHORES TAXAS PARA
Depósito — Descontos — Empréstimos — Câmbio — Cobranças — Transferências de fundos
(49928)

Sapataria LÉTE
RUA DA CARIOCA, 31
Variado sortimento dos afamados calçados SOUTO

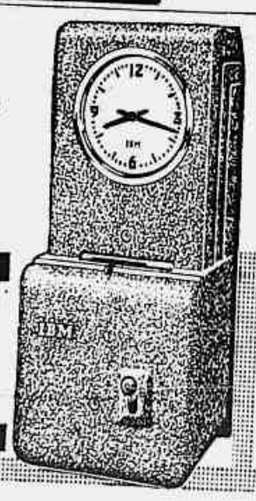

Relógios de Ponto !
Relógios registradores para tôda e qualquer finalidade !
IBM, além de pioneira, é a maior e mais completa organização do género, na América Latina.
IBM
Procure conhecer o SISTEMA IBM DE CONTRÔLE E SINALIZAÇÃO DE TEMPO.
Relógios Mestres • Elétricos • Mão de Obra • de Tôrre • de Fachada • Indicadores • Especiais • Aparelhos de Sinal.
IBM WORLD TRADE CORPORATION
Av. Pres. Vargas, 642 - Rio de Janeiro - Tel.: 23-1951
Filiais em Fortaleza • Recife • Salvador • Belo Horizonte • São Paulo e Pôrto Alegre
Indústria Nacional

O PODER DO ÁTOMO

VAMOS OU NÃO VAMOS COMEÇAR?

Cientista ao repórter: — "Não podemos ficar limitados à exportação de minerais radioativos" — Mapa ilustrativo: possuímos a maior reserva de minerais nucleares da crosta terrestre — É indispensável a pilha atômica — Águas minerais radioativas, outro bom indício — O "País do Depois" e o de hoje, um tema para o 31 de janeiro — Mas, diabo, há as Emílias...

De MAURÍCIO CAMINHA DE LACERDA

Conhecem a Emília? Explico-lhes quem é: uma bruxa de pano ordinaríssimo, um palmo ou talvez menos de estatura, uns olhos miúdos e negros de retrós comprado em loja de turco, postos em cruz quase sôbre a bôca atrevida de linha preta, que anda, fala e traz a cabeça cheia de macela e sobretudo de tolices; enfim, personagem que marca fundamente as obras infantis dêsse fascinantemente amargo e — vá lá o chavão — saudoso Monteiro Lobato, que a gente, quando é fedelho (e também quando adulto, por que não?) devora com excitado prazer. Ela *rouba*, não duvidem, todos os contos em que está metida com os seus companheiros de alma, carne e osso, capazes, aliás, de muito maiores asnices. E para cada problema individual ou nacional, a bruxinha tem filosofias petulantes e uma coleção de bisonhas soluções.

Ora, neste país inconseqüente, a boneca dos livros lobatianos conseguiu arrastar uma legião de imitadores, de entusiastas que, a exemplo seu, terão também à cabeça, ou dentro dela, a mesma parcelazinha de macela bem esmagada e a mesma inesgotável torneirinha de asneiras. Vejam que a *torneira* funciona, e muito bem, em nossa intrincada política, na administração, na finança, na economia, na literatura, no jornalismo (confesso) e em que sei mais. — Agora anda até aberta, aos jorros, aos borbotões, sôbre êsse caso da aplicação da energia atômica.

Ainda não faz muito algumas dessas Emilias da estreita visão do caboclismo nacional asseguravam a êste repórter que "há evidente exagêro em tôrno da existência de grandes quantidades de minerais atômicos no Brasil". E não houve argumento que os demovesse: os homens — eram homens! — estavam firmemente arraigados às suas próprias convicções, plantados com raizes profundas no chão estúpido de um negativismo de Shopenhauer de almanaque de Elixir de Inhame para distribuição gratuita no interior. Teriam lá a sua macela, ora pois!

UM MAPA PARA AS EMÍLIAS

Acontece que reproduzimos hoje, nesta página, um mapa com a localização, no Brasil, dos depósitos (conhecidos) de minerais atômicos. É trabalho sério, minucioso, fiel, num país onde geralmente as estatísticas não reproduzem com fidelidade a realidade dos fatos. Quem o organizou? Um estudioso, um cientista, um técnico: o professor Alpheu Diniz Gonsalves com quem iniciámos, no *Correio*, a primeira reportagem da série sôbre o *poder do átomo*. E é importante? Muitíssimo: pelo mapa, verifica-se que, de cêrca de oitenta minerais que contêm percentagens de urânio e tório (combustíveis dos reatores nucleares) comercialmente exploráveis, o Brasil possui 25 espécies, ou sejam 30% do total. Isto sem falar nos depósitos ainda não levantados, mas cuja existência é certa.

Observação interessante: amostras dêsses minerais figuraram, em 1939 na Feira Mundial de Nova York; e um conjunto dêles está nos mostruários da Divisão de Mineralogia e Geologia do Departamento Nacional da Produção Mineral.

A MAIOR RESERVA DA CROSTA TERRESTRE

Assevera o professor Diniz (o qual há muitos anos se dedica a êsse estudo) que as regiões brasileiras de formações geológicas favoráveis à presença dêsses minerais radioativos abrangem mais ou menos metade da superfície do nosso solo: — "Em relação, portanto, aos demais países, possuimos a maior reserva de minerais radioativos da crosta terrestre". É confortador.

Mas o que acha êsse homem, êsse esmiuçador de riquezas atômicas, da política que devamos seguir em relação aos minerais indispensáveis à aplicação da energia nuclear aqui? É possível que apenas com a respectiva exportação em bruto consigamos entrar, com botas de sete léguas, na Era Nuclear?

Vejamos sua opinião:

VAMOS METER MÃOS À OBRA

— "Não devemos de forma alguma ficar limitados à exportação de minerais radioativos, em bruto ou beneficiados, para recebermos depois algumas quantidades de urânio enriquecido, e daí procedermos a experiências ou estudos de laboratórios com aparelhos igualmente importados, tais como reatores experimentais e outros. Comecemos pelo princípio (boa tese, pensa o repórter, numa nação onde todos se afobam e se acotovelam na ânsia de começar — pelo fim...) procedendo-se a explorações dos nossos minerais e empregando os mais modernos aparelhos e processos, tal como se executa, nos Estados Unidos em Berkley, Sandio, Ames, Mound, Rochester, e ainda na Austrália e Canadá".

E assinala: — "Devemos com a máxima urgência promover o preparo do urânio enriquecido aqui mesmo no Brasil, para o que necessitamos imediatamente de nossas próprias pilhas atômicas".

A RAZÃO

Por que? Eis a explicação técnica: temos em abundância urânio e tório, acrescendo que, quanto ao último, êle é encontrado no Brasil em maiores percentagens; é por sinal justamente o elemento que, pelas últimas descobertas, - proporciona maiores vantagens para a cisão nuclear. O tório é dotado de sete isótopos sendo que o de massa 233 permite melhores resultados radioativos, com a propriedade especial de transformar-se em protactínio; êste, por seu lado, pode transformar-se no "isótopo 233" de urânio então considerado como tendo átomos mais fáceis de serem cindidos pelo bombardeio nuclear. A operação faz-se, com êxito, em escala industrial em diferentes países, muito em particular no Canadá, com o emprêgo de pilhas atômicas.

AS ÁGUAS MINERAIS

Outro trecho: — "Tenho a impressão, pelos estudos que fiz em 1936, conforme monografia que publiquei, de que tôdas as nascentes térmicas, as águas minerais, são igualmente radioativas. Assim, é óbvio concluir que, nas regiões de suas vertentes, naturalmente, existem depósitos de minerais radioativos, os quais lhe emprestam a maravilhosa propriedade".

Relação que mencionou: Bahia — as águas termais de Campo Formoso, Morro do Chapéu, Paramirim, Soure e Timbó; Ceará — as do Brejo dos Santos, Cascavel e Palma; Goiás — as de Constantinópolis, Cavalcante, Conceição do Norte, Jataí, Caldas Novas e Palma; Maranhão — as de Caxias e Rosário; Mato Grosso — as de Coxim, Rio Bonito, Rondônia, Rondonópolis, Poúro, Baía do Frade e Paulista; São Paulo — as de Jacuí, Bofete, Jundiaí, Rio Pardo, Mococa, Pedregulho, Lindoia; Pará — as de Itaituba e Monte Alegre; Paraíba — as de Antenor Navarro; Paraná — de Guarapuava, Jaguariaíva, Palma e Piraí; Piauí — as de São Benedito; Estado do Rio — as de Muribeca, Pirapetinga e Cubatão; Rio Grande do Norte — as de Caraúbas e Touros; Santa Catarina — as de Imaruí, Chapecó, Florianópolis e Tubarão, sendo que muitas já foram estudadas, analisadas e consideradas verdadeiramente radioativas.

OUTROS PONTOS

Numa reportagem posterior, publicaremos a relação completa dos minerais radioativos existentes no Brasil e outras considerações do mesmo cientista. Enquanto isto não vem, leiam alguns pontos que ontem êle esclareceu ao jornalista:

1 — O sr. Glycon de Paiva, quando diretor do Fomento da Produção Mineral, determinou o

(Continua na 10.ª página)

PROF. DINIZ
Vamos meter mãos à obra

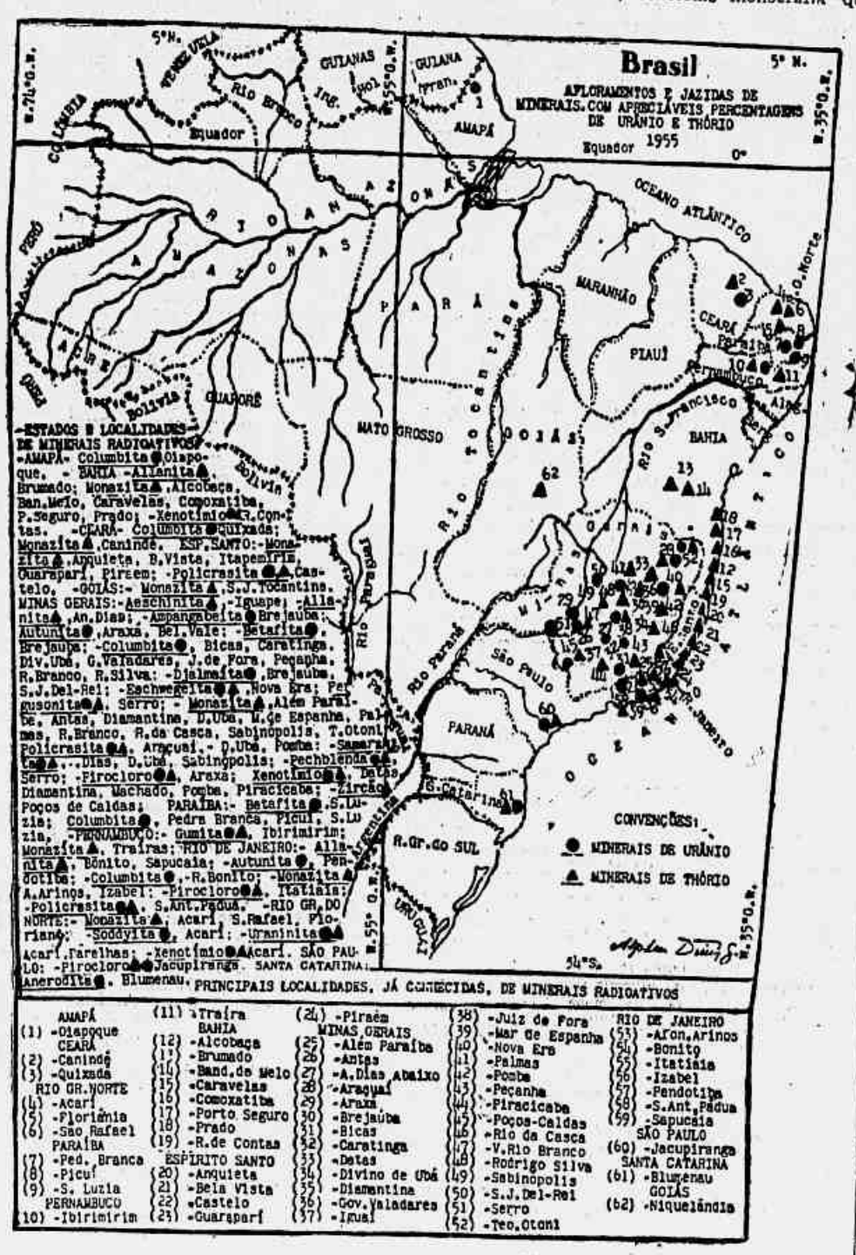

Mapa atômico — Mas e as Emílias?...

Uma proclamação do general Zenóbio da Costa, inspetor-geral do Exército

O Exército não está inerte diante das ameaças às Instituições — Garantido o direito de posse àqueles a quem a Justiça diplomar — O ministro da Guerra viu a proclamação antes de ser divulgada

O general Zenóbio da Costa, na qualidade de inspetor-geral do Exército, fêz sábado uma proclamação aos seus companheiros de farda, redigida nos seguintes têrmos:

"Soldados do Brasil:

Chegou o momento de nos pronunciarmos incisivamente perante a Nação. Nem mais um instante de espera; do contrário, a desonra e as trevas cairão definitivamente sôbre nós.

Mais do que nunca, precisamos estar alertas, formando com decisão e bravura em tôrno dêsse insigne soldado da Legalidade que é o general Henrique Teixeira Lott, nosso único e incontestável chefe na defesa das Instituições, que é a defesa do próprio Brasil.

Preservação da Legalidade

Não tenhamos ilusões: a Legalidade sòmente será preservada com teu sangue e com as armas que o Povo te entregou para que lhe defendas a liberdade de trabalhar, de pensar, de votar, de criticar, de protestar.

Em cinco séculos de vida da Nação, o Exército jamais traiu o seu dever. Nisso, precisamente, reside sua tradição mais cara e mais respeitada. Por isso mesmo, sua história confunde-se com a própria história do Brasil. Nunca, tem tempo algum, no Império ou na República, foi êle ultrapassado na hora das decisões históricas que sempre lhe couberam, sempre lhe pertenceram por outorga da própria Nação.

Não há página de nossa História que não tenha sido escrita com o sangue do Exército ou não seja ilustrada com seu patriotismo e sua abnegação. Ainda há pouco mais de um ano, o Exército, num gesto verdadeiramente épico, que se deve à sábia conduta e ao espírito de renúncia de seus dignos e ilustres chefes, de seus oficiais, sargentos e soldados, evitou a guerra fratricida, preservando, com a Ordem e a Lei, a paz e a tranquilidade do Povo brasileiro.

Enganam-se os golpistas

Desgraçadamente, alguns brasileiros transviados continuam a interpretar a solução pacífica de um ano atrás como prova de indecisão ou de fraqueza, e persistem em seus propósitos liberticidas, lançando mão da calúnia, da mistificação, da intimidação e da ameaça. Enganam-se, porém, se pensam levar avante tais propósitos; a Legalidade, qualsquer que sejam as circunstâncias, será mantida pela decisão inquebrantável da esmagadora maioria da Nação e das suas Fôrças Armadas.

O Exército não está inerme nem ficará inerte diante de nenhuma ameaça às Instituições. Posso assegurá-lo, porque esta é a convicção que tenho colhido no contacto diuturno que mantenho com seus dignos generais, chefes insignes, cujo espírito de lealdade e de fidelidade ao Regime reflete a disposição de ânimo de seus bravos comandados, de seus oficiais, sargentos e soldados.

Fôrças Armadas, Imprensa e Justiça

A Aeronáutica, tendo como exemplo a figura serena e impoluta do brigadeiro Eduardo Gomes, repelirá, ao nosso lado, qualquer ultraje às liberdades constitucionais, mantendo fidelidade a seu dogma cívico: "Nunca mais a bandeira do Brasil cobrirá um regime de exceção".

A Marinha do Brasil, paradigma de civismo, de equilíbrio e de ponderação em todos os transes graves de nossa história, continuará a manter suas tradições gloriosas, honrando a memória venerável de Tamandaré, Barroso e Marcílio Dias.

A Imprensa brasileira, escrita e falada, exemplo magnífico de bravura cívica, sempre ao lado do Povo, reduzirá ao silêncio os desviados, não lhes dando tréguas no combate à pregação criminosa da ilegalidade e da subversão das Instituições; a fôrça invencível de sua liberdade e de sua independência será, como tem sido sempre, contribuição das mais valiosas para que a Nação saia desta atmosfera de terror, insegurança, dúvida, incerteza, descrença e paralização, para voltar ao trabalho intenso e produtivo, que é o caminho único de sua salvação.

Temos uma Justiça, cuja tradição de equilíbrio e honradez colocou o Brasil perante o mundo, como exemplo digno de veneração. No uso de suas sagradas prerrogativas, manterá ela a tradição firmada pelos seus impolutos e incorruptíveis tribunais.

Àqueles a quem ela proclamar e diplomar como eleitos, haveremos nós de garantir o direito de posse, em respeito a sua soberana decisão, em obediência à Lei, fiéis à nossa verdadeira missão.

O dever dos eleitos

Aos eleitos, caberá cumprir com honra seus deveres, para não trairem a confiança do Povo e reafirmarem a legitimidade de sua alta investidura, que só se confundirá com a própria Legalidade, que nos cabe assegurar, na medida em que a presidam os sãos princípios da moral pública. Porque sòmente assim, levada ao Povo a certeza de que seus dirigentes não transigirão com a dissipação dos costumes, a corrupção, a infâmia e a calúnia, poderá criar-se o clima de Paz e Concórdia capaz de propiciar o trabalho fecundo e patriótico, tão necessário ao progresso do Brasil.

A carta e os inquéritos

E' sensível que a Nação aguarda com ansiedade a revelação final de fatos que, por sua suposta gravidade, poderiam levá-la a um estado emocional capaz de ser utilizado como pretexto para uma ousada tentativa de subversão das Instituições. Aí está o que de mais grave há, neste momento, na conjuntura política da Nação. E' preciso, diante disso, que todos procuremos guardar a serenidade, na certeza de que, qualsquer que sejam as circunstâncias do fato, qualsquer que sejam aquêles que se apontem como responsáveis por êle, há de ser na Justiça e na Lei, e não no crime da subversão, que se há de encontrar o necessário corretivo.

O que a Nação precisa e quer é ter a certeza de que serão punidos os verdadeiros culpados: os acusadores, se realmente agiram como simples falsários e mistificadores; os acusados, se de fato cometeram o delito que lhes é imputado.

O momento de falar

Desde os acontecimentos de agôsto de 1954, tenho mantido o mais absoluto silêncio, a mais completa discrição, com o firme propósito de não tumultuar a vida da Nação e não criar dificuldades maiores ao govêrno. Agora, porém, quando sinto que o desespêro de uma minoria desvairada se converte em uma ameaça mais grave à Ordem e ao progresso do Brasil, à tranquilidade e à liberdade do Povo brasileiro, o meu silêncio valeria por uma conivência, que seria imperdoável em quem, como eu, viveu intensamente os dias mais dramáticos da história de nossa República. E' por isso que, neste momento, sem pretender sobrepor-me à autoridade de nossos chefes, me dirijo aos meus camaradas, aos nobres generais, oficiais, sargentos e soldados, aos quais, na paz como na guerra, aprendi a dedicar minha estima e minha confiança.

Nas horas mais difíceis de nossa história, temos tido a felicidade de encontrar na chefia do Exército um soldado ímpar e sem mácula, bravo e resoluto, para apontar-nos a estrada da Justiça e da Razão. E' o que acontece agora, quando no comando supremo de nossas fôrças se encontra essa figura invulgar de soldado, que é o general Henrique Teixeira Lott, cuja vida profissional é a exaltação mesma da disciplina e do respeito à Lei.

Que todos nós, generais, oficiais, sargentos e soldados, cerremos fileiras em tôrno do grande chefe, que, na defesa da Legalidade que ora se lhe entrega, será invencível. Reafirmemos-lhe o nosso mais decidido apoio à sua ação enérgica e serena nessa defesa, que é a sua vocação nunca desmentida.

(ass). **Euclydes Zenóbio da Costa**, Gen. Ex. Inspetor Geral do Exército".

O general Lott sabia

O ministro da Guerra, logo depois de conhecida a proclamação do general Zenóbio da Costa, interrogado pela nossa reportagem, declarou ter conhecimento de seus têrmos pois a mesma lhe fora apresentada, antes de ser dada à divulgação.

Perguntado se desejava dizer alguma coisa sôbre a referida proclamação o ministro Henrique Lott, respondeu incisivamente:

— "Nada tenho a declarar".

NA CÂMARA DOS VEREADORES

Levou uma bofetada e não leu o manifesto golpista

O representante udenista teimou em inscrever nos anais o documento subversivo do Clube da Lanterna quando foi agredido — Sacou da arma mas esta lhe foi arrebatada das mãos — Sessão novamente suspensa — Prometeu vingança — Pedido o fechamento do organismo considerado nefasto — Protesto contra o presidente do IAPC — Novo vereador — Falta de fiscalização no mercado de Ramos — Outros assuntos

A sessão de ontem da Câmara Municipal voltou a ser suspensa antes da hora regimental, em virtude de um novo incidente de que foi novamente protagonista o sr. Wilson Leite Passos, desta feita juntamente com o sr. Waldemar Viana, que chegou a agredí-lo com um sôco. Atingido, o representante udenista sacou do cinto a sua arma, mas não chegou a utilizá-la em virtude da pronta intervenção do sr. Frederico Trota que lhe tomou a arma das mãos.

Os fatos

Na penúltima reunião, o vereador Wilson Passos pretendeu ler, da tribuna, o manifesto subversivo do clube da lanterna, o que não conseguiu, motivando, como noticiamos, a suspensão dos trabalhos por causa de um tumulto. Ontem, estava na tribuna o sr. Geraldo Moreira lendo o manifesto do sr. Juscelino Kubitschek, quando o tempo de que dispunha se esgotara. Não obstante, anunciou, então, o presidente Salomão Filho, que o documento iria constar dos anais.

Também queria o mesmo

Aproveitou-se da chance o sr. Wilson Passos, e solicitou idêntica providência fôsse dispensada ao manifesto golpista do clube da lanterna. Não sendo atendido, o vereador começou a dialogar com o sr. Salomão Filho. Enquanto isso, aproximou-se do microfone a vereadora Sagramor de Seuvero, que, ao mesmo tempo em que falava o sr. Wilson Passos, pediu que o presidente não levasse em consideração o seu apêlo. O representante udenista abandonou a tribuna aos gritos, afirmando "que os gregórios não voltariam ao poder".

Na ocasião, aproximou-se o sr. Waldemar Viana e desferiu-lhe o sôco. Procurou o agredido revidar, não o conseguindo devido a intervenção dos circunstantes. Puxou a arma, mas o seu colega Frederico Trota a arrebatou de suas mãos. Generalizando-se a confusão e o tumulto, o presidente resolveu suspender os trabalhos definitivamente. Antes, o vereador udenista prometera vingar-se.

Pedido o fechamento do Clube da Lanterna

O vereador Hélio Walcacer pediu ontem ao chefe de polícia que "investigasse as atividades ilícitas do clube da lanterna, que se vem constituindo num nefasto à sobrevivência da democracia em nosso país". Esse apêlo do líder do PR foi feito no decorrer de uma oração na qual analisou o pleito de 3 de outubro, eleição essa que transcorreu num clima de absoluta tranquilidade e correção, onde, mais uma vez, "o povo brasileiro deu uma bela demonstração de seu civismo e da sua maturidade política". Afirmou o representante do PR, que "diante de tão magnífica expressão de civismo brasileiro, mesmo assim ainda existe quem pudesse duvidar da lisura do pleito, como um tal clube da lanterna, que vem pregando não só a subvenção do regime, como o que é pior, taxando essas eleições de fraudulentas". Lamentou que até agora não fôsse tomada nenhuma iniciativa pelos poderes competentes "para fechar êsse aglomerado de agitadores" e terminou dirigindo apêlo ao chefe do DESP, para que mandasse envestigar essas atividades.

Protesto

Por 16 votos contra 11, o plenário aprovou voto de protesto contra a administração do sr. Olavo de Oliveira no IAPC.

O caso das barracas

O sr. João de Freitas defendeu a permanência das barracas da COFAP nas ruas da cidade, afirmando que a retirada das mesmas sòmente beneficiaria os tubarões no mercado.

Novo vereador

Por licença do sr. Mourão Filho, foi convocado para a sua cadeira, o primeiro suplente do PSP, sr. Nelson Salim, que ontem mesmo assumiu o seu pôsto.

Na ordem do dia

Depois de terem aprovado o projeto de resolução n. 7, que concedeu licença ao sr. Mourão Filho, os vereadores passaram a discutir o projeto n. 1408, que dispõe acêrca da passagem compulsória das alunas dos cursos ginasiais do Instituto de Educação, para o currículo normal.

Congratulações

O sr. Gentil de Castro congratulou-se com a FAO, organismo internacional que orienta [illegible] mundo, pelos relevantes serviços que vem prestando à humani[illegible]po da nutrição.

Abusos no mercado de Ramos

O sr. Arnaldo Nogueira pediu providências ao prefeito no sentido de que mandasse fiscalizar o comércio de gênero alimentícios e açougues do subúrbio de Ramos, onde os seus proprietários vêm desrespeitando o tabelamento.

Pesar

Do sr. Edgard de Carvalho o plenário aprovou requerimento do pesar pelo falecimento do comerciante Agostinho Pereira de Souza.

CONSULADO BRASILEIRO EM BOSTON

Embarcam hoje, às 19 horas, no aeroporto do Galeão, para Boston, senhor e senhora Benedito Rocque da Motta. Diplomata de carreira, o ilustre viajante vai assumir a chefia do consulado brasileiro naquela importante cidade norte-americana, para a qual foi recentemente designado, depois de ter servido em Teerã, Londres e Genebra, assim como em várias conferências internacionais.

ASSISTÊNCIA AOS LÁZAROS

Combater a lepra é obra de solidariedade humana e de defesa social. — Sociedade do Distrito Federal de Assistência aos Lázaros e Defesa Contra a Lepra — Rua Santa Luzia, 793, 15.º, sala 1.513.

O SEGRÊDO DOS FORTES!

"VIRILASE" — Expoente máximo da virilidade, combinação científica de vitaminas, hormônios totais e sais fosforados. Regenerador racional das glândulas em ambos os sexos. Esgotamento nervoso, falta de memória. Moderno revigorador do sistema nervoso e tônico geral. VIRILASE é vendido em tôdas as Farmacias e Drogarias. Pedidos pelo Reembôlso — Caixa Postal 3383 — Rio. (42207)

MONTANA
Chapas de cimento amianto
Eternit
R. Visc. Inhaúma, 64-3.º
Tel. 43-8861-Rio

CABOS E CONDUTORES ELÉTRICOS DE ALUMÍNIO
EMPRAL
EMPRESA PRODUTOS DE ALUMÍNIO LTDA.
Rio - Esc. R. Sacadura Cabral, 109
Telefone 43-4389
Fab. Cam. Itararé, 861-Tel. 30-6601
São Paulo - Rua São Caetano, 909
Telefone 9-4643 - Teleg: "EMPRAL"

SUPERLAVANDA
Sevy
uma fragancia de distinção
Cr.$ 30, 50, 75, 150, 300.
SEVY S. A. Produtos de Beleza - Al. Barros, 676 - SÃO PAULO

A técnica recomenda
ADUBOS SERRANA
(À BASE DE SUPERFÓS E SUPERFOSFATO)
Os melhores para a cultura canavieira
SERRANA
QUIMBRASIL
Um produto SERRANA fabricado pela QUIMBRASIL
Rua Teofilo Otoni, 15 - 5.o andar - Rio de Janeiro
Fábrica em Marechal Hermes
Consulte nosso Departamento Técnico
FILIAIS NAS PRINCIPAIS CIDADES DO BRASIL

REUNIÃO DO MINISTRO DA FAZENDA COM OS DIRETORES DO TESOURO

Medidas a serem postas em prática para aperfeiçoar os métodos de arrecadação

O ministro da Fazenda, sr. Mário da Câmara, reuniu, ontem, em seu gabinete o diretor-geral da Fazenda Nacional, sr. Paulo Marinho de Carvalho, e os dirigentes dos órgãos arrecadadores do Ministério, srs. Janserico de Assis, diretor da Recebedoria do Distrito Federal; Augusto de Bulhões, diretor de Rendas Internas; Castro Viana, diretor do I. de Renda; Moacir Sabóia, diretor de Rendas Aduaneiras; Adalberto Garcia, inspetor da Alfândega do Rio de Janeiro, além de seu chefe de gabinete, sr. Antônio Dias Macêdo, e seu assistente técnico, sr. Luiz Xavier da Silveira.

Durante a reunião, o sr. Mário da Câmara tomou conhecimento da marcha da arrecadação da receita no corrente exercício e trocou idéias, com seus auxiliares, sôbre as medidas a serem postas em prática, em breve prazo, no sentido de aperfeiçoar os métodos de arrecadação, de forma a obter maiores recursos que os previstos pela execução do presente orçamento, nos últimos meses do ano.

O PLEITO NOS ESTADOS

Minas Gerais

RESULTADOS DO IBGE — Juscelino — 695.587; Juarez — 272.111; Ademar — 146.478 ;Plinio — 65.255; João Goulart — 603.419; Milton Campos — 481.844; Danton — 43.594. Para governador: Bias — 820.263; Bilac — 360.514; Gentil — 13.626; para vice-governador: Bernardes — 616.917; Pierucetti — 322.982, José Raimundo — 236.189.

DIVERSOS MUNICIPIOS — Resultado da zona que obedece à orientação do Dep. Duque de Mesquita, correspondendo os Municípios de Carangola, Divino, Espera Feliz, São Francisco, Faria Lemos e Pombos:

Para Presidente — Juscelino Kubitschek — 10.084; Juarez Távora — 2.246; Ademar de Barros — 1.234; Plinio Salgado — 606.

Para Vice-Presidente — João Goulart — 10.087; Milton Campos — ... 3.116 e Danton Coelho — 414.

Para Governador — Bias Fortes — 11.337; Bilac Pinto — 3.035; Gentil Nascimento — 0.

Para Vice-Governador — Bernardes Filho — 10.220; José Raimundo — 1.198; Pierucetti — 2.759.

LAMBARI — Contestando as notícias de que as estâncias balneárias de Minas haviam dado sempre a vitória ao sr. Ademar de Barros, o prefeito de Lambari, sr. José Capistrano enviou-nos o resultado abaixo em que se prova que o sr. Juscelino Kubitschek venceu por grande maioria: Juscelino — 1.294; Plinio — 558; Ademar — 441; Juarez — 346.

AREADO, 16 (do agente) — São os seguintes os resultados finais: Plinio 571; Juarez 493; Juscelino 510; Ademar 129. Para vice-presidente: Milton Campos 920; João Gaulart 504; Danton 56. Para governador: Bilac 1.017; Bias 775. Para vice-governador: Osvaldo Pierucetti 1.000; Bernardes Filho 552; José Raimundo 220.

Amazonas

MANAUS, 17 (M). Informam de Canutama que a apuração do pleito para a escolha do prefeito, neste município, terminou empatada entre os dois candidatos que se apresentaram ao povo. São êles os senhos Aristoteles de Queiroz Pierre e Abelardo Jardim Maués, respectivamente do PTB e PSD.

Maranhão

S. LUIZ, 15 (M). Placar oficial da apuração do pleito no Maranhão, conforme boletim do TRE:

Presidente: Juscelino — 50.235; Ademar — 50.551; Juarez — 12.901; Plinio — 2.268. Vice-Presidente: Jango — 60.015; Danton — 46.530; Milton — 13.831.

Para Governador o sr. Matos Carvalho está com 66.697 e o brigadeiro Cunha Machado com 60.057.

Rio Grande do Norte

NATAL, 16 (M.). São os seguintes os últimos resultados oficiais, fornecidos pelo TRE, sôbre o pleito, em todo o Estado:

Para Presidente:

Juscelino, 50.552; Juarez, 39.392; Ademar, 20.229 e Plinio, 12.237.

Para Vice-Presidente:

Jango, 57.870; Milton, 48.464; Danton, 9.315.

Para Governador:

Dinarte Mariz, 66.602 e Jocelin Vilar, 54.275.

Pernambuco

RECIFE, 17 (Asp.). Na manhã de hoje, era o seguinte o resultado da apuração do pleito em todo o Estado:

Para Presidente:

Juarez, 165.227; Juscelino, 143.470; Ademar, 45.165; Plinio, 26.106.

Para Vice-Presidente:

Jango, 165.538; Milton, 164.076; Danton, 21.127.

Sergipe

ARACAJU, 16 (Asp.). São os seguintes os últimos resultados apurados ontem, em todo o Estado:

Para Presidente:

Juarez Távora, 45.404; Juscelino Kubitschek, 41.799; Ademar de Barros, 3.096; Plinio Salgado, 1.809.

Para Vice-Presidente:

Milton Campos, 44.477; João Goulart, 43.720; Danton Coelho, 2.072.

Paraná

CURITIBA, 15 (M.) — Placard oficial da apuração, conforme boletim do Tribunal Regional Eleitoral do Paraná:

PRESIDENTE — Ademar de Barros, 69.864; Juscelino Kubitschek, 63.540; Juarez Távora, 57.463; Plinio Salgado, 57.447.

VICE-PRESIDENTE — João Goulart, 105.547; Milton Campos, 92.120; Danton Coelho, 24.304.

GOVERNADOR — Moisés Lupion, 105.499; Mário de Barros, 77.574; Othon Mader, 41.033; Luiz Tourinho, 24.633; Amorety Osorio, 229.

Goiás

GOIANIA, 16 (M.) — É o seguinte o resultado fornecido pelo Tribunal Regional de Goiás até ontem:

Juscelino, 61.253; Ademar, 52.225; Juarez, 30.867; Plinio, 3.693. Jango, 64.476; Milton, 55.370; Danton, 10.007.

Pará

BELÉM, 16 (Asp.). Finalmente foi encerrada, definitivamente, a apuração nesta capital, restando apenas algumas urnas do interior.

O candidato Epilogo de Campos, ao contrário do que se noticia, continua com uma vantagem de 272 votos, que deverá aumentar para 463, com o engano da duplicata do telegrama enviado de Vigia dando diferença favorável ao senador Barata duas vêzes.

Fatalmente o pleito será resolvido em eleições suplementares, que terão de ser realizadas para se decidir quem governará o Pará, uma vez que na batalha judiciária de recursos, impugnações serão desencadeadas pelos partidos.

Enquanto isso, o povo aguarda o resultado do pleito oo mansiedade sem limites, pois nas esquinas das principais ruas centrais, aglomeram-se grupos simpatizantes de ambos os candidatos, sendo os baratistas os mais calados, enquanto os coligados soltam foguetes considerando-se vitoriosos no pleito.

CORREIO DOS ESTADOS

Zoneamento municipal — O professor Luiz Anhaia Mello, comentando o anteprojeto de zoneamento do município de São Paulo, elaborado pela Comissão Orientadora do Plano Diretor da Cidade (COPDC), declarou: "A unidade de média genuina, numa cidade, deve ser o próprio sêr humano, o individuo, e é por essa unidade, por êsse metro que temos de medir os requisitos das nossas cidades. Alguns requisitos devem variar de individuo a outro: — acrescentou — outros, porém, são comuns a todos, os indispensáveis à vida de qualquer ser humano. O fundamental deve ser um minimo de espaço para viver dentro e fora do lar".

O urbanista explicou que êsse espaço é "Vivendi" e não apenas "non Nota-se, todavia, uma variação tremenda nesse espaço, por família. Já se aloja hoje, — acentuou — uma família em 40 m2 de área coberta, sem espaços exteriores abertos, a não ser ruas. "Outrageous density" densidade ultrajante à própria dignidade humana, afirma Gallion". Mais adiante expôs: "A nossa lei estadual 1.561-A sôbre Codificação das Normas Sanitárias, fixa em 250 m2 a área mínima do lote. Esse mínimo já é, como dizia Gropuis, apenas um mínimo "non moriendi" e não um mínimo "vivendi". Entre nós, os mínimos se transformaram logo em máximos. 250 m2 de lote, família média de cinco pessoas por hectare residencial liquido de duzentas pessoas por hectare residencial liquido. Esse é o mínimo legal que deverá ser mantido e lógicamente não excedido em caso algum". (ASP.).

Bahia

Intervenção — O prefeito de Salvador decretou a intervenção da Municipalidade na Companhia Circular. Não tendo conseguido autorização para aumentar as tarifas dos bondes e dos elevadores, a Companhia resolveu restringir horários e entre outras providências cortar vencimentos de funcionários. A situação se agravou quando os servidores ameaçaram deflagrar uma greve geral, endereçando, antes, um apêlo ao prefeito. O prefeito, então, imediatamente intervelo na Companhia, que passou a ser dirigida pela Prefeitura. (M).

Minas Gerais

Rodovias Mineiras — Proseguem aceleradas os trabalhso para a conclusão das estradas de rodagens Diamantina, Salto da Divisa, Passos de Minas e Pirapora e a Minas Bahia. Dentro em breve, segundo os responsáveis, as importantes obras citadas serão entregues ao público. (Asp.).

Recuperação Sexual

Entre as mais recentes descobertas salienta-se o processo de rejuvenescimento glandular, cujo tratamento vinha sendo motivo de acuradas pesquisas. De tais estudos chegou o prof. Voronof a sua sensacional descoberta que tantos benefícios tem trazido à humanidade. Aproveitando os estudos gerais e introduzindo o resultado das últimas pesquisas, foi elaborada a fórmula de JUVIGOLD — a qual reúne todos os conhecimentos sôbre o assunto. — JUVIGOLD rejuvenesce o "Turgor Vitae" proporcionando a recuperação das funções orgânicas, dando euforia e desembaraço de movimento. JUVIGOLD tem indicação em ambos os sexos. Nas Farmácias e Drogarias ou pela Caixa Postal, 4.306 — Rio.

(42223)

Esclarecimentos sôbre o projeto de reforma cambial em estudos

Em declarações ao "Estado", o presidente do Banco Nacional do Desenvolvimento Econômico presta amplas informações a propósito do importante assunto

RIO, 15 ("Estado" — Pelo telefone) — O sr. Roberto de Oliveira Campos, presidente do Banco Nacional do Desenvolvimento Econômico, que foi um dos principais colaboradores do ex-ministro José Maria Whitaker na elaboração do projeto da reforma cambial, cujo envio ao Congresso acaba de ser decidido pelo presidente da República, falando à reportagem de "O Estado", teve oportunidade de esclarecer vários aspectos do problema.

DESVALORIZAÇÃO DO CRUZEIRO

Considerou inicialmente o sr. Oliveira Campos que vários dos comentários feitos sôbre a reforma cambial partem de um pressuposto inteiramente errado: o de que manter o valor do cruzeiro ou desvalorizá-lo é coisa que depende de uma livre decisão do govêrno e não do próprio mercado. E ajuntou: "A verdade é um pouco mais simples e um pouco mais trágica. Dada a persistência da inflação interna, o cruzeiro já se desvalorizou internamente. Já se desvalorizou também no tocante à taxa cambial efetiva aplicada às importações ordinárias, isto é, às importações sujeitas a leilão. Vem sendo periòdicamente desvalorizado através de mudanças de categorias para a exportação. Em realidade, cada mudança de categoria representa uma desvalorização de doze, vinte ou trinta por cento do cruzeiro. O único setor para o qual o cruzeiro não foi desvalorizado é o das importações especiais. O papel de imprensa é o único produto que ainda hoje se compra à taxa de Cr$ 18,82 por dólar. Para produtos de petróleo existem nada menos que seis taxas cambiais diferentes. O trigo, por sua vez, é também comprado à taxa artificial de Cr$ 25,82".

Mais adiante destacou: "Note-se que o atual sistema de leilões representa uma desvalorização violenta e completa do cruzeiro, desvalorização, aliás, exagerada, porque o sistema de ágio introduz um elemento especulativo agudo e porque, tendo-se mantido o confisco cambial, não foram estimuladas as exportações e continuou escasso o suprimento de cambiais para pagamento de importações, a despeito da expansão do comércio mundial. A não ser que demos incentivo maior às exportações não há solução para as nossas dificuldades cambiais".

SITUAÇÃO CAMBIAL

Observou a seguir que os resultados dessa "confusa situação cambial" é que em primeiro lugar o govêrno vende hoje câmbio para determinadas importações abaixo do custo do câmbio, isto é, da remuneração média que o govêrno tem que pagar ao exportador para adquirir a sua cambial. "Assim — salientou — o govêrno paga ao exportador em média Cr$ 45,00 por dólar, mas vende câmbio para o papel de imprensa a Cr$ 18,82, para o trigo a Cr$ 25,82, para o óleo "diesel" e óleo combustível a Cr$ 33,82. Para liquidação de contratos de financiamento no exterior há taxas variáveis que oscilam entre Cr$ 25,00 e Cr$ 45,00 por dólar. O segundo resultado é que a concessão de taxas artificialmente baratas para determinados produtos desencoraja a produção nacional — exemplo típico é o papel de imprensa e o trigo — ou então falseia os cálculos de custo, tornando aparentemente econômicas certas atividades que em realidade não o são. Em alguns casos chega-se ao paradoxo de se ter um custo cambial mais favorável para o produto acabado do que para a matéria-prima. Assim, por exemplo, a artificialidade da taxa cambial aplicável ao papel de imprensa torna êsse produto de importação mais barata que a produção interna ou a importação de celulose e polpa de madeira".

CUSTO REAL E PREÇO CAMBIAL DE IMPORTAÇAO

Prosseguindo, adiantou que se confunde geralmente o custo real para a economia de um produto determinado com o seu preço cambial de importação, adiantando que através de taxas de câmbio baratas não se consegue diminuir o custo real de nenhum produto para a economia.

"O que se faz — disse — é apenas transferir do importador para o exportador, para o govêrno ou para importadores de outras mercadorias, a diferença do custo. Por exemplo, quando o industrial importa óleo "Diesel" ou óleo combustível a Cr$ 32,82, quando o custo para o govêrno é muito maior, êle está, na realidade, obrigando o exportador de café, de algodão, de cacau ou de carnaúba a subvencionar a indústria. Parece muito mais racional fazer que o consumidor de cada produto pague o seu custo real ao invés de tributar diretamente outros setores da economia que não se beneficiam ou apenas indiretamente se beneficiam dos produtos importados. Quando fôr necessário subvencionar algum setor da economia é melhor fazê-lo abertamente e não disfarçar o subsídio através de taxas cambiais artificiais.

INFLAÇÃO E CUSTO DE VIDA

Interrogado sôbre a alegada influência da reforma cambial no agravamento da inflação, disse que não seria ela em si que iria aumentar ou diminuir a inflação, que "depende do volume total dos meios de pagamento comparado ao volume total de mercadorias". E acrescentou: "O sistema cambial é apenas um dos fatôres. Tanto assim é que temos tido inflação com taxa oficial fixa, com taxas múltiplas fixas de exportação ou sistema de leilões e se persistirem os "deficits" orçamentários e a expansão do crédito, teremos inflação com ou sem a reforma cambial. As afirmações veiculadas por comentadores e políticos, segundo as quais a reforma cambial vai gerar enorme alta do custo da vida, não tem fundamento.

Até certo ponto a reforma não fêz mais do que reconhecer uma inflação que já ocorreu e cujos efeitos já foram sentidos pela economia. Num sistema em que o govêrno só paga ao exportador aquilo que pode obter pela venda de cambiais ao importador, verifica-se apenas uma transferência de poder aquisitivo de um grupo para outro. Se o sistema de crédito não aumenta a sua taxa de expansão e se o govêrno não emite mais dinheiro do que antes vinha emitindo, a reforma cambial é inteiramente neutra. Pode mesmo contribuir para atenuar a inflação".

A seguir, salientou que é preciso que nos convençamos de que o único meio de baratear importações é aumentar as exportações. "Dizer portanto — objetou — que o aumento da receita dos exportadores é um privilégio dado a um grupo, com sacrifício da economia nacional, é uma acusação impensada. Se os exportadores recebem remuneração maior e exportam mais os beneficiários mais diretos disso são os próprios importadores. Afinal de contas só se pode importar com cambiais e só se obtêm cambiais ou com ingresso de capital estrangeiro — insuficiente e aleatório — ou com a expansão das exportações. O que vimos fazendo até agora é comprar as cambiais do exportador por preço insatisfatório, tornando essas cambiais escassas para em seguida vendê-las aos importadores a preços excessivamente altos".

INSTABILIDADE DAS TAXAS DE CÂMBIO

Declarou mais adiante o sr. Oliveira Campos que o novo sistema diminuiria substancialmente a presente instabilidade do custo efetivo do câmbio, que provém de dois fatôres: a) — a inflação, que aumenta constantemente a procura de câmbio e ao mesmo tempo tende a reduzir a oferta, uma vez que as bonificações são fixas e o seu efeito incentivador sôbre a exportação e portanto sôbre a oferta de câmbio — se esvai à medida que sobem os preços internos; b) — a separação dos leilões — há leilões diversos para cada moeda, cada categoria e cada praça leva a flutuações relativas das taxas cambiais efetivas — taxa oficial mais ágio que corresponde às diversas categorias, moedas e preços. Com dezoito bôlsas, vinte moedas cotadas em média e sete categorias efetivas — as cinco categorias explícitas e mais duas da agricultura — temos nada menos que duas mil quinhentas e vinte taxas cambiais distintas cada semana.

Esclareceu que a reforma cambial garantiria que a taxa cambial efetiva das exportações se adaptasse automática e constantemente à marcha da inflação. "Desta forma, é de se supor que a reforma cambial, mesmo na hipótese pessimista de a inflação continuar, tenderá antes a reduzir do que agravar a elevação do nível geral das taxas de câmbio, porque evitará o efeito desestimulador da inflação sôbre a oferta de câmbio, embora não possa evitar o efeito estimulador da inflação sôbre a procura de câmbio. A grande vantagem da reforma reside no fato de que essas duas mil quinhentas e vinte taxas simultâneas de câmbio, tôdas elas flutuantes entre si, serão substituidas por uma única taxa flexível sujeita a sobretaxas fixas, de maneira que pelo menos a relação das taxas efetivas de câmbio — taxa flutuante única mais sobretaxas fixas — continuará estável".

Garantiu também que "enquanto não se lograr um grau razoável de estabilidade dos preços internos não será realístico esperar-se completa estabilidade da taxa de câmbio. Variações moderadas na taxa são inevitáveis — acentuou — e mesmo desejáveis até certo ponto como fator de reajustamento da procura à oferta das diversas moedas. De outro lado, uma excessiva instabilidade da taxa cambial e sobretudo sua periódica mudança por decisões administrativas sôbre bonificações e quotas de licitações que não refletem o jôgo do mercado dificultam a consecução da estabilidade interna".

Esclareceu que com a eliminação definitiva das taxas diferenciais de exportação elimina-se a pressão pelo reajustamento constante das taxas de exportação. "Mantém-se a taxa diferencial do café, mas a própria Instrução já estabeleceria o caminho da adaptação gradual da taxa de exportação do café, de maneira que, também nesse caso, a pressão no sentido do reajustamento perderá intensidade".

Declarou que o atual sistema tem provocado contínuas elevações dos preços de revenda dos produtos importados, não só pela elevação do nível médio dos ágios mas pela constante e regular flutuação dos ágios. "Essa flutuação tem criado um risco adicional para o importador que êle procura compensar por uma elevação extraordinária da margem do lucro bruto. Eliminando as principais causas das flutuações, exceto possìvelmente a elevação regular e lenta da taxa em função da inflação, o novo sistema elimina riscos importantes para o importador e permitir-lhe-á vender por margem de lucro menor que atualmente. A própria competição encarregar-se-á de forçar essa redução das margens de lucro. Todo o produto exportado contém direta ou indiretamente uma parcela de outros que são importados. Nessas condições, qualquer abrandamento das flutuações no custo das mercadorias importadas se refletirá também lògicamente na estabilização de preços das mercadorias exportadas."

A QUESTÃO DAS SOBRETAXAS

No tocante à instituição das sobretaxas fixas, adiantou o sr. Roberto de Oliveira Campos que durante os estudos que procedeu, juntamente com os técnicos da SUMOC e o diretor da Carteira de Câmbio, foram observados os dispositivos constantes da lei 2.410 e todos mantinham a impressão de que estavam operando dentro da flexibilidade daquela lei, que permite a substituição total ou parcial dos ágios por sobretaxas fixas e silencia quanto aos destinos das sobretaxas.

Observou a seguir que a inadequacidade do sistema tarifário brasileiro é evidente e sua reforma, atualmente em fase final de estudos, ainda demandaria longa tramitação legislativa. "Impõe-se por isso — salientou — a cobrança de sobretaxas para produtos importados do que resulta que o preço efetivo do câmbio cobrado pelo govêrno aos importadores excederá o preço do câmbio pago ao exportador. Ressalvado êsse aspecto, o novo sistema remuneraria de modo adequado o exportador e conseqüentemente o produtor, eliminando o chamado confisco cambial, porque permite ao exportador vender sua cambial pela melhor oferta. Isso permitiria ao exportador ajustar-se automàticamente à elevação de custos, porque se a procura de cambiais por parte dos importadores determinar ao Banco do Brasil a necessidade de elevar sua taxa de venda também a taxa de compra se elevará, remunerando melhor ao exportador e proporcionando-lhe reajuste automático de preços na hipótese pessimista e indesejável de não têrmos suficiente prudência monetária para conter a inflação."

Destacou que o regime de pronto pagamento constituiria a própria essência do sistema. "A oferta de cambiais estará sempre contida dentro dos limites das disponibilidades criadas pela receita corrente ou por créditos no exterior. Se a procura fôr maior que a oferta a taxa subirá tanto quanto fôr necessário para eliminar o excesso da procura. Nessas condições, as sobretaxas funcionarão como um amortecedor da procura, à maneira de tarifas alfandegárias, enquanto que o elemento dinâmico para a contenção da procura em níveis compatíveis com a oferta será a própria taxa de câmbio. Além disso, através das sobretaxas diferenciais, mantém-se o princípio da seletividade das importações".

CORREÇÃO DA FRAUDE CAMBIAL

O sr. Roberto de Oliveira Campos lembrou ainda que o atual distanciamento entre a taxa de mercado livre e as taxas efetivas de câmbio aplicadas às exportações tem sido um elemento constante de estímulo à sonegação cambial. "Pela simples abolição do confisco cambial — afirmou — torna-se evidente que o exportador será melhor remunerado em cruzeiros a uma taxa cambial mais alta que, conseqüentemente, se aproximará da vigorante no mercado financeiro. Ter-se-á assim conseguido um quase nivelamento entre as duas taxas, estabelecendo-se uma faixa mínima de distanciamento que por certo refreará substancialmente a fraude cambial decorrente do subfaturamento".

NÃO OCASIONARA CONSEQUÊNCIAS INFLACIONARIAS

Afirmou por último que a reforma cambial não traz de per si conseqüências inflacionárias desde que não se altere a presente política de economia orçamentária e fiscalização de crédito. Haverá, segundo admitiu, uma transferência de renda de outros grupos econômicos para o setor de exportação, o que é necessário para estimular as nossas vendas no exterior. Por outro lado, acentuou que os preços das importações ordinárias sujeitas a leilão não se alterarão. "Subirá — disse — o custo cambial das importações especiais — trigo, petróleo, papel de imprensa e importações do govêrno — mas êste efeito será completamente neutralizado até fins de 1956 pela concessão de um subsídio total e reduzido a proporções muito suaves, mediante uma subvenção decrescente, à razão de cinco por cento por mês, da diferença de câmbio até extinção total em vinte meses".

Informou mais que "as taxas artificiais de câmbio para as importações acima referidas vêm desencorajando a produção doméstica, ocultam o custo real do produto ou serviço para a economia nacional e constituem um sacrifício injusto imposto à classe exportadora que sofria o confisco cambial".

(Transcrito de "O Estado de São Paulo" de 16-10-1955). (44465)

NA CÂMARA DOS...

(Conclusão da última página)

nhecia a honestidade de muitos juízes, mas o fato era que a Justiça não funcionava apenas nos feitos eleitorais, mas nos cíveis e criminais. O defeito era da instituição.

Respondendo, o representante paulista argumento que juízes têm sido expulsos por amoralidade da sua vida privada e por prevaricação. A Justiça sabia policiar-se. Quanto aos defeitos institucionais ou de organização, deviam, antes, ser culpados os que fazem as leis.

Intervêm, novamente, o sr. Carlos Lacerda que, referindo-se à comparação que o orador fizera entre as instituições republicanas do Brasil e nos Estados Unidos, afirmou que a Suprema Côrte norte-americana funcionava, em questões de Direito Político, de maneira diferente, enquanto, no Brasil, os tribunais julgavam questões de Direito Público como se fôssem de Direito Privado.

Contestou o sr. Loureiro Júnior, como jurista, essa afirmação, frisando que a sua tese de concurso, na Faculdade de Direito de São Paulo, versara justamente sôbre essa matéria. Pediu o depoimento do seu examinador, o atual deputado Monteiro de Barros. Aproveitando o ensejo para falar em nome do PSP, de que é vice-líder, o interpelado prestou sua solidariedade pessoal e partidária ao orador.

RESPEITO À DECISÃO DAS URNAS

Continuando, o sr. Loureiro Júnior defendeu o papel dos tribunais na consideração das teses políticas. Se no Legislativo a fôrça das maiorias conseguia eliminar, pràticamente, o direito das minorias, hoje, na Justiça Eleitoral, não havendo a figura malsã do "reconhecimento de poderes", restava integro o respeito ao veredictum das urnas, quando o povo escolhia os seus legítimos representantes.

Depois de citar os exemplos dos Estados Unidos e da Inglaterra, o sr. Loureiro Júnior afirmou que o Judiciário nunca trairá ao regime e que ninguém citaria, na História do Brasil, um exemplo dessa esdrúxula intervenção preconizada pelo sr. Carlos Lacerda, asseverando:

— Se as balonetas pretenderem rasgar as togas, não para fazer a revolução, mas a intervenção aberrante, a consciência jurídica do país se erguerá e o povo todo, de pé, se oporá à baderna dos maus elementos.

CRISE DE ENERGIA ELÉTRICA

O sr. Sérgio Magalhães encaminhou à mesa requerimento de informações ao Conselho Nacional de Águas e Energia Elétrica, indagando quais os fatôres que concorreram para a atual crise no fornecimento de energia elétrica nos municípios servidos pela Light. Se o Conselho efetuou estudos sôbre o problema do abastecimento de energia elétrica. Por que motivo não foram instaladas usinas geratrizes termelétricas para compensar a anormalidade resultante das estiagens. Se uma das finalidades da fiscalização não é a de assegurar serviço adequado. Pergunta, ainda, qual o consumo próprio de energia das usinas elevatórias da Light, bem como qual a verdadeira capacidade geradora de energia desta emprêsa, descontando-se o seu próprio consumo. Finalizando, indaga se os projetos de ampliação da capacidade geradora obedeceram às prescrições técnicas regulamentares, tendo em vista a segurança do aproveitamento racional dos cursos dágua; e, quais os inquéritos ou diligências promovidas pelo Conselho para apurar as responsabilidades das falhas no fornecimento de energia elétrica.

AINDA O FUNDO SINDICAL

Já o sr. Nelson Omegna, respondendo a afirmações contidas numa carta que fôra enviada pelo sr. Segadas Viana ao deputado Carlos Lacerda, declarou que o missivista viajara para Genebra, em maio de 1951, quando exercia o mandato de deputado federal, às custas do Fundo Sindical, com uma despesa de perto de 80 mil cruzeiros, inclusive 40 mil cruzeiros que lhe foram dados à rótulo de "ajuda de custo", mediante simples designação do ministro Danton Coelho. Salientou que essa viagem era um espelho dos zelos do sr. Segadas Viana pela pecúnia do Fundo Sindical pois fôra à Genebra e à Viena como representante do legislativo, mas à convite do Ministério do Trabalho, recebendo do Executivo comissão e mandato contra expressas determinações constitucionais. Frizou que o CIS autorizara despesas no valor de 1.500.000,00 cruzeiros do fundo sindical para gastos da viagem dos delegados, inclusive o sr. Segadas Viana. As passagens foram compradas numa firma de turismo, cujo dono, sr. Joaquim Inojosa, era membro da CIS e autorizara a despesa, concordara em mandar o deputado Segadas Viana por conta do Fundo à Europa e vendera as passagens. No dia 20 de setembro de 1951, o ministro Segadas Viana avocara para o seu gabinete o processo das suas próprias contas. E no dia seguinte, sem qualquer parecer técnico dos departamentos competentes, aprovara as suas próprias despesas na irregularíssima viagem à Europa.

POLÍTICA MATO GROSSENSE

No início dos trabalhos, o sr. Filadelfo Garcia congratulou-se com o povo de Mato Grosso pela magnífica demonstração de repúdio aos processos condenáveis postos em prática pelo atual govêrno daquele Estado. Salientou que de nada valera o dinheiro despendido na propaganda dos candidatos oficiais. A massa de votantes, já alertada, não se preocupara tão pouco com a falsa apregoação dos governistas. Nem mesmo a presença dos srs. Juarez Távora e Jânio Quadros impedira, no plano estadual, que o eleitorado reagisse contra a orientação dos candidatos do governador mato-grossense. Concluindo, afirmou que o regime de falsa austeridade em sua terra chegara ao seu têrmo, de nada valendo as maquinações urdidas por chicanistas notórios, para aumentar a confusão, visando impedir a posse dos eleitos.

SESSÃO EXTRAORDINÁRIA

Antes de terminar os trabalhos, o sr. Carlos Luz convocou uma sessão extraordinária para às 20,30 horas de hoje, a fim de prosseguir na votação das matérias constantes do avulso da ordem do dia.

Em seguida, o plenário aprovou os orçamentos dos ministérios da Viação — subanexos dos Correios e Telégrafos e Obras contra as Secas — e da Aeronáutica.

REUNIÃO DO CONGRESSO

O Congresso Nacional vai reunir-se hoje, a fim de apreciar veto do Executivo, total, ao projeto que autoriza o Govêrno Federal a encampar a Estrada de Ferro Nazaré, no Estado da Bahia.

DÍVIDAS

Garantimos o recebimento de qualquer dívida. Mediante módica comissão. — Organização Técnica Jurídica Contábil — Av. Franklin Roosevelt, 126 - sob-loja - s/ 201/2 — Tels.: 52-3032 e 52-4790. (54704)

SAL DE CARLSBAD EFERVESCENTE

de Giffoni. Efeitos terapêuticos idênticos aos do sal obtido por evaporação de água da respectiva fonte. Precioso antiácido, diurético, laxativo e colagogo eficaz das diversas afecções do estômago, fígado e intestinos, gastro-enterites, gastrites, gastralgias, úlceras do estômago, catarro gástrico crônico, prisão de ventre, indigestões, cálculos biliares, hepatites e diabetes e obesidade. Receitado, diàriamente, pelas sumidades médicas. Cxa. Postal, 845 — Rio. (30239)

Pura... Genuína... e custa menos!

SODA CÁUSTICA

CRUZ AZUL

Veja porque:

- É pura, concentrada, importada diretamente dos Estados Unidos...
- Sendo enlatada no Brasil, não paga direitos sôbre embalagens...
- Por isso, pode ser vendida a preço inferior às similares importadas em latas...
- É garantida pela marca CRUZ AZUL, famosa em todo o Brasil pela alta qualidade de seus produtos!

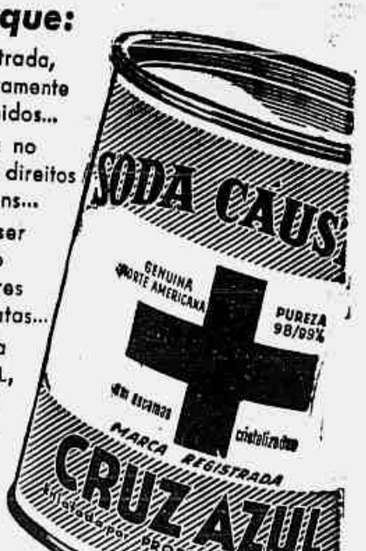

Exija sempre os legítimos produtos

CRUZ AZUL

Cêra - Inseticida - Desinfetante - Removedor

PRODUTOS BEKO LTDA. - Indústrias Químicas Reunidas
Rua Pedro Vicente, 99 - São Paulo - Tels.: 34-2972 e 34-1445

ONTEM, PELA MANHÃ

PIOROU O ESTADO DO PETEBISTA SEQUESTRADO

Proibido de receber visitas o homem que seria depositário de documentos do sr. João Goulart — Possìvelmente será operado — Prosseguem as diligências

O fato foi por nós noticiado na quinta-feira. Assim pode ser resumido:

1 — Milton Soares da Silva, administrador do edifício da Rua México 158, onde reside com sua família, quando, às 22,30 horas, tomava o rumo de sua casa, foi sequestrado por um grupo de três homens, que, do interior de um carro, saltaram para subjugá-lo, o que conseguiram sem dificuldade, dado que Milton tem compleição franzina;

2 — Uma vez raptado, foi êsse chefe de família amordaçado e manietado, não se esquecendo seus sequestradores de colocar em seus olhos espêssa venda, que o impossibilitou de identificar as fisionomias dos mesmos;

3 — Assim subjugado, recebeu êle propostas de entrega de "importantes documentos assinados pelo sr. João Goulart quando ministro do Trabalho" de que seria depositário, após o que foi levado a uma casa luxuosa, onde, tirada a venda, convidaram-no a assinar certos papéis sem que lhe fôsse mostrado o conteúdo;

4 — Como se negasse, quebrando a caneta que lhe ofereciam, foi levado de volta ao carro e lançado, pouco depois, à beira de um charco, na estrada que conduz à Ilha do Governador, de pés e mãos amarrados, amordaçado e com os olhos vendados. Encontrou-o um soldado da Polícia Militar, levando-o, com auxílio da Rádio-Patrulha, ao 20.º Distrito Policial.

OS MOTIVOS DO SEQUESTRO

Todos certamente ainda se lembram do histórico fornecido por Milton Soares da Silva como possível motivo para o sequestro: pertence ao PTB (Diretório Regional), trabalhou árduamente na recente campanha eleitoral pela chapa J-J, tendo, inclusive, sido fiscal de seu partido junto à 194.ª Seção da 1.ª Zona. Visado, desde há muito, como depositário de documentos do sr. João Goulart, começou, há cêrca de um mês, a ser assediado por elementos diversos, que o procuraram sob diversos pretextos, mas sempre solicitando, no fim, vista dos tais documentos que a vítima declara inexistentes. Da última vez antes do sequestro, um jovem o procurou, dizendo-se repórter. Traria, no dia subseqüente, a pessoa que o mandara naquela missão. Mas não voltou. O que surgiu foi o sequestro.

Milton Soares da Silva no leito

ESTADO GRAVE

Milton, que parecia se encontrar, até ontem, em estado relativamente lisonjeiro, piorou consideràvelmente. As primeiras horas da segunda-feira, expeliu grande quantidade de sangue pela bôca, razão por que, chamado às pressas, ordenou seu médico assistente sua imediata remoção para o Hospital Samaritano, onde fomos encontrá-lo, já de noite. Repousava êle, impedido que está de receber qualquer visita. Tomara, havia pouco, uma transfusão de sangue.

Pudemos vê-lo. Acha-se grandemente abatido com a perda de sangue, tendo entrado em rigorosa dieta de leite e água, que é só o que pode ingerir. Exames de laboratório foram feitos, no decorrer do dia — informou-nos sua espôsa, d. Antônia Silva — para verificar da necessidade ou não de ser êle submetido a uma intervenção cirúrgica, pois, segundo parece, ocorreu rutura das paredes estomacais.

AS DILIGÊNCIAS

O delegado do 5.º Distrito Policial, no mesmo dia em que entrevistamos Milton, estêve em sua residência, colhendo seu depoimento sôbre o sequestro. Lá se demorou cêrca de 4 horas, pois, chegando às 21 horas, só se retirou à uma hora de sexta-feira.

Segundo informou à família, as diligências marcham bem, sendo de prever-se a identificação dos três sequestradores, que, ao praticarem o crime, levavam como objetivo único, como ficou evidenciado, obter documentos pertencentes ao sr. João Goulart e que julgavam em poder do atacado.

SERÁ JULGADO HOJE O PROFESSOR CORREIA

Grande expectativa em tôrno do resultado do julgamento — Relembrando os fatos — Crime praticado por motivo torpe, diz a acusação — Matou em legítima defesa, replicam os defensores — Às nove horas o início dos trabalhos

Será julgado hoje o professor José Correia Filho, acusado de ter matado o comerciante Luiz Augusto Ferreira, fato ocorrido na noite de 9 de dezembro de 1952, na Rua Miguel de Lemos, e mCopacabana. O início da sessão está marcado para às 9 horas, funcionando na presidência o juiz Souza Neto. Na acusação estarão o promotor Emerson de Lima e o advogado Evandro Lins e Silva. A defesa do réu está entregue aos causídicos Alfredo Tranjan e Michel Stefan.

O CRIME

O fato, conforme foi publicado na época, teve como *pivot* uma jovem aluna do Colégio Pedro II, que a acusação diz que repartia seus amores entre o professor e o comerciante. Os antecedentes do caso, porém, não autorizam a uma afirmativa desta ordem, de vez que o próprio juiz que deu a pronúncia afirmou: "nada foi, entretanto, encontrado que justificasse tais suspeitas; o detetive Carioca, destacado para investigar a respeito, nada apurou, nem sequer um indício apreciável.

A verdade é que o comerciante, sob a alegação de que o sr. José Correia Filho fazia a côrte à sua amante, que também era aluna do professor, ameaçou-o de morte. Estas ameaças se repetiram até que, na na noite do crime, Luiz Augusto Ferreira telefonou para a casa do professor e, após violenta troca de palavras, adiantou que iria à sua casa tomar melhores satisfações. Temendo uma violência, a senhora do professor Correia telefonou para a Rádio Patrulha e para o seu irmão Gualter Azevedo Lopes, comissário da Guarda Municipal, o qual prometeu que iria ao local.

Antes que a Rádio Patrulha chegasse à casa do profesor, ali surgiu o comerciante, acompanhado do tenente da Aeronáutica, Jorge de Faria Dantas. Houve discussão e o professor, sacando de um revólver, fêz diversos disparos. Os projetis foram atingir o comerciante e o próprio cunhado do professor. Luiz Augusto Ferreira morreu ao ser socorrido no Hospital Miguel Couto, enquanto Gualter ficou levemente ferido.

MANOBRAS

Após as fases policial e judicial, iniciou-se no Fôro um movimento estranho — já denunciado pelo *Correio da Manhã* — que foi interpretado como manobra para condenar o réu a qualquer preço. Surgiram substituições de jurados, requisição de um promotor e inúmeros adiamentos aparentemente sem razão de ser. No último sábado, mesmo, quando o julgamento já estava marcado, foram substituidos nada menos de 10 jurados. Isto, conforme era natural, trouxe nervosa expectativa, dividindo-se as opiniões. Enquanto a defesa faz acusações às manobras que estariam prejudicando o profesor, a acusação, por sua vez, denuncia o procedimento dos defensores do professor, alegando que êstes é que estão coagindo os jurados.

A ACUSAÇÃO

A promotoria e a acusação particular dão a versão de que o crime "prendeu-se a questões sexuais contra a moral e os bons costumes, sendo pois praticado por motivo torpe". Em suas alegações dizem os acusadores que a jovem *pivot* da tragédia fôra cortejada pelo professor que, abusando de sua qualidade de mestre, desencaminhou a moça, provocando a tragédia. Teria matado o comerciante porque êste tentava intrometer-se em sua vida amorosa.

A DEFESA

A defesa do professor, porém, contesta esta versão, alegando nada existir que prove qualquer ligação com a jovem. Ela seria amiga da família do sr. Correia, acostumada a freqüentar sua casa e a relação entre ambos não passava de simples camaradagem entre professor e aluna. Apresentam provas de que o comerciante invadiu por duas vêzes o lar do réu, acompanhado de um oficial da Aeronáutica e que o professor matou-o em legítima defesa.

Um dos principais "trunfos" da defesa é justamente a pronúncia do juiz Olavo Tostes Lima, que reconheceu a legítima defesa, embora não tenha absolvido o professor liminarmente.

VÍTIMA DE UMA EMBOSCADA O CONTRAVENTOR

Pistoleiros despejaram uma saraivada de balas — Atingido por um dos projéteis num dos braços — Há vários dias ameaçado de morte

Osmar Fernandes Lage, antigo contraventor do jôgo denominado "do bicho", alcunhado por "Vovô", foi alvejado na madrugada de ontem, quando, alta madrugada, regressava a sua casa, na rua Itapepa, 52, no Engenho de Dentro. Dois pistoleiros dispararam uma saraivada de balas contra o contraventor, que só foi atingido por um dos projéteis que se alojou no seu braço esquerdo, produzindo-lhe um ferimento de natureza leve.

EMBOSCADA

Há algum tempo "Vovô" e sua espôsa, dona Vanda, vinham recebendo telefonemas anônimas. Uma voz dizia que sua vida corria perigo. Ontem as ameaças se concretizaram. O "bicheiro", depois de ter fechado sua casa comercial, na Avenida Automóvel Clube, embarcou no seu auto com destino ao lar. A rua em que reside é pouco iluminada, por isso, "Vovô" acendeu os faróis do auto. Divisou dois vultos, próximo a um poste de iluminação. O contraventor sacou de sua arma e quando os dois indivíduos se aproximaram dêle, já empunhando armas, fêz fogo. Os pistoleiros, por sua vez, também dispararam suas armas, cujos projéteis vararam o auto, sendo que uma das balas feriu o contraventor, que procurou os socorros do Pôsto de Assistência do Méier. As autoridades do 23.º Distrito Policial iniciaram diligências para descobrir os assaltantes, presumindo-se que sejam membros de uma quadrilha que últimamente vem assaltando "bichelros" nos subúrbios.

VARIZES? USE HEMO-VIRTUS LÍQUIDO E POMADA

Passageiros para Niterói seriamente prejudicados

A população residente em Niterói foi, na noite de ontem, grandemente prejudicada no seu único meio de transporte. E' que, quando entrava na barcaça "Piraíba" que o transportaria a Niterói, de onde rumaria para o aeroporto de Vitória, o auto-tanque chapa 2-10-43, dirigido por seu proprietário Geraldo Garcia, sofreu séria avaria, passando a gasolina a vasar para o mar. O auto-tanque, que transportava a gasolina para avião, da Companhia "Shell" tem capacidade para 11 mil litros, porém, divide-se em 3 compartimentos estanques. Por isso, com a avaria perderam-se 3 mil litros. Por medida de precaução e a conselho do Corpo de Bombeiros, foi suspenso o tráfego entre esta capital e Niterói até que a gasolina, que ficou sôbre a água, fôsse levada para longe da rota das embarcações. No clichê um aspecto da Praça XV, onde centenas de passageiros esperavam que tudo se normalizasse.

Matou a espôsa, feriu a sogra e tentou o suicídio,

Ciúmes e "macumba" causas da tragédia de Coelho Neto — Surpreendeu o espôso no "gongá", cercado de garotas bonitas — A vítima foi morrer na casa de um vizinho — Em estado grave o criminoso e sua sogra

Não satisfeita porque o espôso, assìduamente, frequentava um "terreiro", Nadir de Freitas foi ao "gongá", no Morro do Jorge Turco, em Coelho Neto, a fim de interpelá-lo. Surpreendeu-o prestando homenagem aos 'orixás", cortando o "riscado" e queimando a 'pemba". Nadir não se conformou com aquelas práticas e exigiu que Odorico Duarte Lima deixasse a "macumba", nascendo daí forte discussão entre o casal. No caminho os ânimos ainda mais se exaltaram e o discípulo de "Ogum" sacou de uma faca, e vibrou inúmeros golpes contra a espôsa. Ainda dominado pela fúria sanguinária e talvez sob a ação de algum "caboclo", Odorico virou-se para sua sogra, dona Maria Brás de Souza, desferindo-lhe diversas facadas para, em seguida, tentar o suicídio golpeando o ventre.

A história

Nadir tinha apenas 16 anos, quando se casou com Odorico, há cêrca de 2 anos. A princípio os dois viviam em perfeita harmonia na casa de dona Maria Brás de Souza, mãe de Nadir, no barracão de número 304 do Morro do Jorge Turco. Pouco tempo durou essa perfeita compreensão entre os esposos. Mais tarde Nadir era sabedora de que Odorico frequentava o baixo espiritismo. Visitava certa "macumba" naquele mesmo morro, onde quase tôdas as cabrochas da localidade compareciam. Nadir, por princípios religiosos horrorizou-se com essa revelação, mas sua revolta foi ainda maior quando soube que o "terreiro" contava com a presença das garotas bonitas da redondeza.

A visita

Domingo, à noite, foi à "macumba", acompnahda de sua mãe. Encontrou Odorico "batendo a cabeça" e rezando o "ponto". Em sua volta, além do "cambono", numa roda, várias pequenas na maior intimidade, o que veio exacerbar seu ciúme. Fêz valer sua autoridade de espôsa e ordenou que Odorico deixasse o local. O homem não teve outra alternativa senão abandonar o 'gongá", embora contrafeito com a admoestação em público.

O crime

Caminhavam pela Avenida Automóvel Clube e a discussão ia em meio. A certa altura, Odorico investiu contra Nadir armado de faca. A pobre mulher, aos gritos, entrou na casa de número 212, residência de Francisco Gomes Rangel. Ensanguentada, Nadir foi cair na sala, para expirar pouco depois. O criminoso voltou-se contra a sogra, esfaqueando-a brutalmente. Em seguida, virou a arma e embebeu-a no próprio ventre.

Socorros

Uma ambulância do Hospital Carlos Chagas compareceu para transportar o assassino e a sogra. Ambos foram internados nesse hospital em estado gravíssimo. O cadáver da infeliz Nadir foi removido para o necrotério do Instituto Médico Legal, com guia do 24.º D. P.

AGREDIDO A NAVALHA PELO COMPANHEIRO

Por questões de serviço, o funcionário do "Loide Brasileiro", Waldemar Ferreira, residente na Rua Felifio, 85, apart. 102, entrou em luta contra o seu colega, Oswaldo Gabriel, morador na Travessa Fausto Laurindo, 835. No auge da contenda, Oswaldo sacou de uma navalha e vibrou profundo golpe em Waldemar, causando-lhe ferimento profundo na região costal. A vítima foi internada no Hospital Souza Aguiar, em estado gravíssimo, e o agressor foi preso, em flagrante, e autuado na delegacia do 7.º Distrito Policial.

O "HABEAS-CORPUS" PREVENTIVO contra o chefe de Polícia

Vai ser julgado, hoje, às 13 horas, pela segunda Câmara Criminal, o "habeas corpus" preventivo que, contra o chefe de Polícia impetrou o comissário e jornalista Antônio Guimarães Drumond. Será relator da matéria o desembargador Machado Monteiro.

FURTADO OS POLICIAIS

Chigwell, Inglaterra, 17 — Um ladrão arrombou os armários de um clube esportivo, e roubou uma importância eqüivalente a 140 dólares dos bolsos das roupas de 11 policiais que estavam, no momento, empenhados num jôgo de futebol.

Além do dinheiro, os policiais também perderam o jôgo.

GARÔTO PERSEGUIDO

Um indivíduo de péssimos antecedentes move tremenda perseguição contra um garoto, a fim de que êle se acumplicie com sua carreira criminosa. Mas a polícia já está em seu encalço, como poderemos ver, nos cinemas da cidade, dramàticamente exposto através o filme "O balão amarelo", que é interpretado pelo sensacional ator juvenil Andrew Ray. (A.A.)

QUEDA DOS CABELLOS
JUVENTUDE ALEXANDRE
EVITA A CALVICIE

Interrogatório do assassino dos guardas penitenciários

Aldo Ferraz inocenta o irmão e diz ter matado em legítima defesa — Um dos guardas morto "involuntàriamente"

Perante o juiz sumariante do 2.º Tribunal do Juri, foram ontem interrogados Aldo Ferraz e seu irmão Hugo, responsáveis pela morte de dois guardas, José Moreira e Marino Gomes Sena, quando, no dia 6 do mês passado, os mesmos os conduziam no "tintureiro", à Penitenciária Central, de volta de um sumário na 11a. Vara Criminal. Desenvolto e falastrão, Aldo iniciou por fazer queixa do diretor da Penitenciária, onde estaria sendo mal tratado, passando a pão e água ou meia ração, numa cela em que o teriam trancafiado inteiramente nu. Nesse sentido, disse pretender oficiar ao corregedor. Corroborando palavras do irmão Hugo, declarou não ter êste participado do duplo assassinio senão com o propósito de evitá-lo, no que foi impedido por ameaça dêle, Aldo. Segundo sua versão, obtêve a pistola F. N. calibre 7.65 do ex-detento João Loures, há pouco morto a tiros. Passou-lhe a arma quando de uma visita à Casa de Detenção, a mesma que no dia de sua frustrada fuga portava prêsa ao "short". Sempre com desembaraço, alegou que liquidou o guarda José Moreira em legítima defesa, pois que tão sòmente pretendia intimidá-lo com a pistola, para que paralisasse a viatura, tendo atirado quando Moreira, transtornado fêz menção de sacar o seu revólver. Quanto ao disparo no guarda Marino Gomes Sena, disse tê-lo feito involuntàriamente, ao chocar-se o "tintureiro" com uma árvore, na Avenida Presidente Vargas. Por fim manifestou o desejo de comunicar-se com certa pessoas através do telefone, no que o juiz acedeu. Instado a declinar o nome dessa pessoa, não o quiz fazer públicamente, por se tratar de "pessoa muito séria", que não queria ser envolvida no caso. O juiz, então, fêz evacuar a sala, para que o nome fôsse tornado em segrêdo de Justiça, tendo essa parte do depoimento sido enviado diretamente ao juiz do Tribunal do Júri.

O pitoresco surgiu quando se falou num cofre para encerrar tal documento. Nem mesa — lembraram ao juiz, — havia para guardar adequadamente a documentação do cartório... Daí o envio direto ao juiz do Tribunal do Júri.

OITO FERIDOS NA COLISÃO

O ônibus e o lotação colidiram na Rua Lobo Junior — Os motoristas fugiram — Socorridas as vítimas no Hospital Getúlio Vargas

Pela Rua Lôbo Júnior transitava o ônibus nº. 8.33-84, linha "90 — Vila Kosmos-Candelária", quando, ao fazer a curva para a Rua Enes Filho, colidiu com o lotação nº. 4-93-51, linha "Parada de Lucas-Monroe". Em conseqüência do choque, sairam feridos os seguintes passageiros: — Wilson Batista da Rocha e sua espôsa Zilda dos Santos da Rocha, residentes na Rua João Silva, nº. 48, casa, nº. 2, Olaria; — Carlos Alberto Santos, morador na Rua Uruguai, nº. 324, casa, nº. 2; — Orlando Adonis Reis, domiciliado na Rua Júlia Maria nº. 82, Bonsucesso; — Randolfo Antônio Pinto, de 13 anos, filho de Rivadávia Francisco Pinto, residente na Rua Doze, nº. 12, apto. nº. 202, conjunto residencial do IAPI, na Penha; — José Lopes Rodrigues e sua espôsa, Maria Venina Rodrigues, moradores na Rua Dez, nº. 102, apto. nº. 201, conjunto residencial do IAPI, na Penha, e Maria Carlota Figueiredo, domiciliada na Rua Uruguai, nº. 21, Tijuca, todos apresentando contusões e escoriações generalizadas. Depois de medicados no Hospital Getúlio Vargas retiraram-se. O comissário Gerson Fraga, de serviço no 21º. Distrito Policial, logo que teve conhecimento do desastre dirigiu-se ao local e tomou as providências que se faziam necessárias. Os motoristas fugiram.

Banco Andrade Arnaud S.A.
O BANCO QUE OFERECE CRÉDITO LOCAL
Matriz: R. 7 de Setembro, 32 - Tel. 32-8010
Agências: Bonsucesso - Lapa - Pilares - Jacaré - Grajaú - Acre e Rosário

SINAL DE PERIGO!
para o motor de seu carro!

Consumo de óleo e fumaça no escapamento são sinais de perigo para o motor do seu carro e a "saúde" das suas finanças. Quanto mais Você tardar em trocar êsses anéis velhos, mais óleo queimará o motor, mais compressão perderá e maior será a conta da oficina! Para evitar isto, procure imediatamente uma oficina mecânica especializada e exija que o mecânico instale um jôgo de ANÉIS HASTINGS, cromados ou não, que evitam o consumo de óleo, eliminam o desgaste dos cilindros e dão nova compressão ao motor. Esta é a melhor forma de evitar maiores despesas!

ANÉIS DE PISTÃO
HASTINGS
1ª Linha
Projetados especialmente para a reforma do seu motor

Chegou o NOVO TRATOR FORD "650"

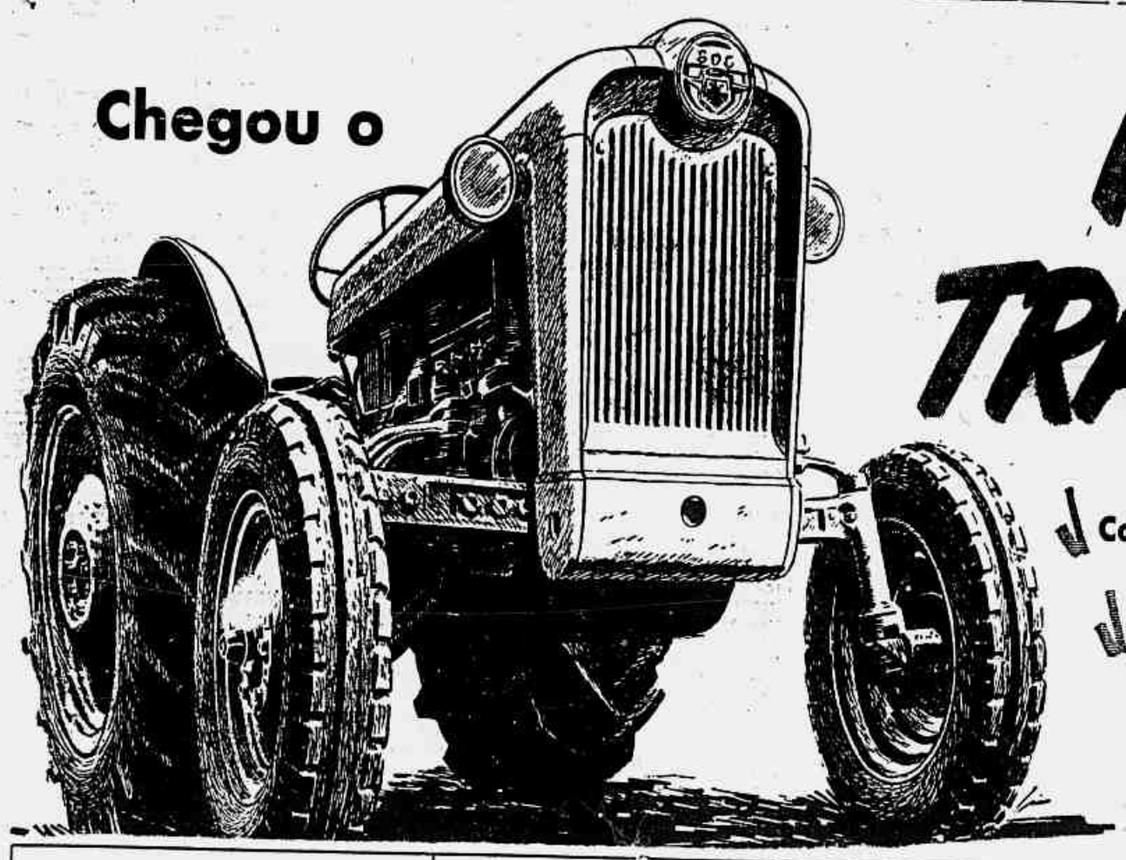

✓ Com o famoso motor "TIGRE VERMELHO"!
✓ Sistema hidráulico revolucionário!
✓ Nova transmissão com 5 marchas!

Sistema Hidráulico com "Hy-Trol"

Velocidade regulável - mais potência - funciona com o trator embreado! Permite usar implementos maiores e levanta cargas até 450 kg. O hidráulico trabalha 2 vêzes mais depressa!

Transmissão com 5 marchas

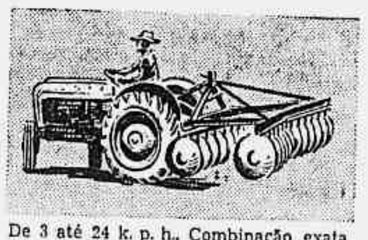

De 3 até 24 k. p. h.. Combinação exata de fôrça e velocidade para qualquer serviço. Alta velocidade para a estrada... nova alavanca de mudanças - manejo mais fácil e suave!

E mais ainda!

- "Controlador de Serviço" exclusivo - controla a rotação do motor e da tomada de fôrça, a velocidade do trator e da polia e as horas de serviço.
- Pneus maiores, de maior aderência - 11 x 28 e 5,50 x 16.
- Sistema de engate de três pontos — engata um implemento em menos de 60 segundos.

Novo Motor "TIGRE VERMELHO"

Mais potência com menos gasolina! Pistões de curso reduzido e grande diâmetro desenvolvem mais potência, reduzem a perda de fôrça por fricção e o desgaste das partes móveis! Novo carburador, bomba de água de grande capacidade e outros valiosos aperfeiçoamentos.

★ Assistência técnica permanente em todo o Brasil
★ Peça uma demonstração ao seu Revendedor Ford

1.020

FORD MOTOR COMPANY, EXPORTS, INC.

E agora?

Rasgou-se o veu que encobria o golpismo. O que estava por dentro do golpe era isto mesmo: falsificação de documentos e *chantage* politica. As declarações do general Maurell Filho apresentaram ontem à Nação um dos mais tôrpes episódios do Sindicato do Golpe.

Da análise que fizemos na carta-Brandi, logo verificamos que se tratava de uma grosseira falsificação. Fomos os primeiros a declarar que se tratava de um documento forjado, que sòmente a paixão desvairada ou o ânimo criminoso seriam capazes de apresentar como autêntico. Chegamos a essa conclusão com a isenção e a imparcialidade de um jornal adversário do sr. João Goulart. Mas tivemos capacidade para colocar o problema da verdade e da justiça acima das divergências políticas e ideológicas. Visava-se destruir um homem, um candidato, um partido politico com uma mentira e um embuste. Era a punhalada pelas costas — e essa mão desleal e infame deve ser sempre sustentada e imobilizada no ar, ainda, ou sobretudo, quando vai cair sôbre um adversário.

E não era só contra o sr. Jango Goulart, contra o seu nome e a sua condição de candidato à vice-presidência da República, que vinha armada e preparada a monstruosa falsificação. Tudo foi pesado, medido, contado, calculado pelos conspiradores do Sindicato do Golpe. O que estava nos planos dos mandantes dos falsários era uma manobra contra o regime, contra a legalidade, contra o processo normal da sucessão presidencial. O documento-Brandi vinha como uma réplica do plano-Cohen. Nos dois casos, em 37 e em 55, um documento forjado para provocar a intranqüilidade do país, a confusão dos espiritos, a emoção de casos de traição à pátria — tudo isto como um instrumento para o golpe, como um caminho aberto para a intervenção militar em favor dos aventureiros golpistas.

* * *

Desta vez, porém, os militares não se deixaram envolver nem contaminar pela onda dos falsários. O comunicado à imprensa do general Maurell Filho faz honra ao mesmo tempo ao seu nome pessoal e ao nome do Exército. Em contraste com as declarações ziguezagueantes e escorregadias do chefe de Policia (e como se vai tornando cada vez mais suspeito êste outrora tão simpático coronel Côrtes!) — as palavras do general Maurell são claras, firmes, leais, sólidas. Palavras de quem encontrou uma verdade abominável e cumpre o dever de exprimi-la sem meios têrmos ou subterfúgios. O presidente do inquérito policial-militar examinou documentos, ouviu testemunhas, tudo examinou e pesquisou no Brasil, na Argentina, nas fronteiras. E ai está a sua conclusão de juiz com todos os rigores e responsabilidades da sua posição: — a carta-Brandi "é incontestàvelmente *falsa*".

Em seguida, o general Maurell promete que prosseguirá nas investigações até que possa proclamar "tôda a verdade sôbre os fatos que motivaram o inquérito em causa". Com efeito, provada já a falsidade do documento, resta a outra face do problema: a identificação e a punição dos falsários. A nação espera resposta para várias perguntas. Como foi e onde foi encontrada a carta? Como chegou às mãos do jornalista que a divulgou? Quem foi o autor material da falsificação? E sobretudo — pergunta essencial e suprema — quem foi o mandante ou quais foram os mandantes dêsse crime aparentemente contra o sr. Jango Goulart, mas na realidade um crime de conspiração e agitação golpista contra o regime?

Não existe dúvida de que o general Maurell terá a coragem moral e a lucidez intelectual para chegar às respostas imprescindiveis e entregá-las depois ao conhecimento da nação. É o compromisso que êle próprio assumiu ontem ao declarar: "as investigações prosseguirão até que todos os culpados possam ser apontados à ação da justiça".

* * *

Sôbre o general Maurell cairão com certeza insultos e vociferações dos que até há pouco o cortejavam na esperança de que êle não estivesse à altura da sua missão. Mas que importa?

Previnam-se todos — previnam-se militares e civis — que outras falsificações, outras mentiras, outras *chantages* ainda surgirão do Sindicato do Golpe. Nisto, e sòmente nisto, êles são incomparáveis e invenciveis. Mas a opinião brasileira repele o golpe, detesta o golpe, não quer ouvir falar em golpe. E é a esta opinião pública que devem ser sensíveis o general Maurell e os seus companheiros de farda.

* * *

"É incontestàvelmente falsa" a carta-Brandi. Um episódio sujo para efeitos eleitorais, uma falsificação degradante na linha da conspiração do Sindicato do Golpe contra o regime.

E agora?

GUERRAS

Entre tantos problemas que terrivelmente existem, há outros que também criam, às vezes, dificuldades, embora não existam na realidade. Um dêsses problemas inexistentes é o conflito meio ridículo de fronteiras, entre o Estado de Minas Gerais e o de Espirito Santo. Êsse conflito já causou, como se sabe, choques armados entre as fôrças públicas daquelas duas unidades da Federação.

Bastaram, porém, agora, uns gestos para esclarecer melhor a atmosfera. A votação maciça, dada no Espírito Santo ao candidato mineiro à Presidência da República surpreendeu os politicos rotineiros que, presos a seus conceitos de campanário, previram resultado contrário. O resultado do pleito no Espirito Santo não precisa ser interpretado como vitória pessoal daquêle candidato, mas sim como triunfo do sentimento de unidade da pátria sôbre regionalismos anacrônicos. A conseqüência imediata foi a viagem de um dos secretários do Estado de Minas Gerais para Vitória; e ontem soubemos que as duas altas partes contratantes chegaram a entendimento satisfatório. Os correspondentes de jornais estrangeiros no Rio de Janeiro já podem telegrafar para casa a noticia sensacional: — não haverá guerra.

A ameaça de fazer uma guerra civil, no Brasil, é antes de tudo um crime. Mas não nos queremos referir ao crime do derramamento de sangue, que é evidente demais para precisar de comentário. Mas também é um crime contra a propriedade, pior que as mais audaciosas ladroeiras. Pois essa guerra só poderia ser realizada com as armas, os navios, os aviões que foram pagos pela totalidade dos cidadãos brasileiros.

* * *

Compreendemos que os tolos capazes de proferir ameaças dessa sorte não percebem o ridículo em que caem: no Brasil não há lugar para cabos de guerra de opereta, dêsses de que Clemenceau disse que a guerra é coisa séria demais para lhes ser confiada.

Tópicos & Notícias

O TEMPO — Previsões para o Distrito Federal — Tempo instável, ainda sujeito a chuvas. Temperatura estável. Ventos de Sueste, de moderados a frescos. Máxima — 21.8; Mínima — 17.2. (Serviço de Meteorologia do Ministério da Agricultura).

Prosápia

Mande-me o senador, quando quiser, as suas testemunhas. Eu lhes explicarei que a minha honra e a dêle não podem misturar-se na prosápia de Juraci.

Para receber essas testemunhas invocarei, apenas, duas sombras: a do general Lavenère e a do capitão Lobo. Mas não me deixarei surpreender pela traição, como estas duas vítimas de sua fúria assassina.

Paulo Bittencourt

Inoportuno e lamentável

O general Euclides Zenóbio da Costa lançou ontem uma proclamação dirigida aos seus camaradas de armas concitando-os à defesa da legalidade e a se unirem em tôrno do general Lott, ministro da Guerra.

O general Zenóbio, sob pretêxto de servir à legalidade, prestou um desserviço à causa democrática. Esta não é hora de pronunciamentos militares. A nação atravessa uma fase de normalidade institucional. Realizaram-se eleições corretas em todo o país e não há porque admitir-se sejam ministradas lições de obediência à lei às Fôrças Armadas, cuja vocação democrática constitui um penhor de segurança da vida nacional. Pronunciamentos militares, êsses sim, procedam das áreas que procederem, representam uma perturbação do senso de disciplina, constituindo por vêzes abusos que, além de inoportunos, são intoleráveis. O voto de solidariedade ao general Lott, ministro da Guerra, embora justo, por todos os títulos, só deveria ter curso e andamento dentro da processualística militar, jamais adquirindo o ar de incitamento público que, equivocadamente, lhe emprestou o general Zenóbio. Repetimos: o país vive uma fase de normalidade democrática à qual não se ajustam pronunciamentos militares. Embora visando objetivos sadios, tais pronunciamentos abrem precedentes perigosos, comprometendo gravemente o senso da hierarquia militar.

Diferença

Na área do golpismo cita-se a propósito de uma propalada e possivel ação do almirante Pena Boto o exemplo da Argentina, em cuja revolução a esquadra participou vivamente. Tudo estaria perfeito se não houvesse uma diferença: lá, derrubou-se uma ditadura; aqui implantar-se-ia uma ditadura.

Carne escandalosa

A seção de Economia & Finanças refere-se hoje ao problema da carne. Vivemos mais uma vez o drama do abastecimento de carne. Nem os armazéns da Cofap têm tido o produto para oferecer aos consumidores.

Essa questão da carne está exigindo do govêrno uma atitude decidida. A economia da carne neste país apresenta tantas irregularidades, sofre a pressão de tantos interêsses inconfessáveis, que não mais é possível contemporizar. Procurou-se contornar o problema, fazendo vista grossa ao monopólio existente tanto na criação, como no abate e na distribuição ao consumo. O pobre do consumidor tem financiado lucros que diríamos ilícitos, dadas as condições em que se formam. E dá-se por satisfeito quando pode comer um pedaço de carne mesmo financiando o abusivo fausto de gananciosos criadores, donos de frigoríficos, marchantes e açougueiros.

Chegou, porém, o problema da carne, a tal ponto que a ausência de uma providência efetiva por parte do govêrno vai como que institucionalizar um poder que já se tornou perigoso na estrutura econômica do país.

O voto dos comunistas

A nação está mobilizada contra uma agressão interna — a dos golpistas crocitantes e inquietos. Gritavam ontem contra a fraude. Hoje pregam simplesmente o esbulho. Para justificá-la, os esperneadores da derrota alegam: a) que a vitória dos eleitos . . . á por pequena margem; b) que a mesma vitória é devida aos votos dos comunistas. Em primeiro lugar todos os candidatos e partidos que concorreram ao pleito sabiam consciente e pacificamente que, em face da divisibilidade do eleitorado, nenhum dos candidatos, Juarez, Juscelino, Adhemar ou Plínio, poderia esperar eleger-se por maioria absoluta. Logo, a má-fé é evidente. Em segundo lugar, temos que antes de serem comunistas, os comunistas são eleitores. Se não votarem serão punidos, pois estarão cometendo uma infração à lei. Votando isto é, cumprindo a lei uma vez dado o voto, como distingui-lo dos votos dos ateus, dos protestantes, dos monarquistas, dos populistas, udenistas, o que mais seja, na vasta Arca de Noé ideológica que são as urnas? E qual o político brasileiro que não tem recebido, em tôdas as eleições já realizadas neste país, o voto dos comunistas? A argüição dos aloprados não resiste ao impacto da mais suave análise. Não é um argumento. É um uivo.

Crianças cegas

As crianças cegas, em idade escolar, não são admitidas nas escolas públicas primárias do Distrito Federal. Para compensá-las de tão grande e penoso desajustamento, as autoridades resolveram internã-las no Instituto Benjamin Constant.

A providência, entretanto, se por um lado não as privava de se alfabetizarem, por outro levava-as a uma segregação de suas famílias, quase tôdas compostas de gente pobre e humilde, dessa maneira privadas de terem em sua companhia, sob o mesmo teto, aqueles pequenos entes mais carecedores do aconchego e do carinho de pais, avós e irmãos. Daí, bem compreendendo a delicadeza da situação, o secretário-geral da Educação e Cultura diligenciar e determinar que se abrisse, em sua Secretaria, um curso especializado para as professôras do ensino primário, por sua vez, aprenderem o sistema e a técnica da alfabetização dessas crianças pelo método Braille. Cêrca de duzentas professôras já realizam o curso em boa hora instituído.

O êxito da iniciativa demonstra a necessidade de cada vez mais se aparelharem as escolas primárias da Prefeitura de professôras assim especializadas e em condições de alfabetizar as crianças cegas pelo método aludido, já universalmente consagrado e que fêz a glória do inventor que lhe deu o nome.

O internamento no Instituto, além de constrangedor, aproveita a poucos. Generalizado o ensino nas escolas, é à coletividade que se beneficia.

Ditadura e inflação

Quando se ensaia um surto de ditatorialismo no Brasil, à base de uma campanha contra a posse dos eleitos no pleito do dia 3, vale recordar a desordem econômica em que, por obra e graça de uma ditadura, caiu a nação argentina. Em 1943 a circulação monetária era, naquele país, de 2.131,9 milhões de pesos. Em agôsto dêste ano chegou a 32.042,1 milhões — quer dizer, 29.910,2 milhões de pesos a mais. Só na semana compreendida entre 23 e 31 de agôsto último o aumento inflacionário foi de 271,4 milhões. Se a queda de Perón não houvesse interrompido êsse ritmo, sua ascenção seria sideral. Deve-se êsse desembestamento na emissão à necessidade de aplicações em investimentos improdutivos, fonte de demagogia, para engabelar o povo, sempre incauto, e fonte de corrupção manipulada para garantir no poder o ditador. A lição dos nossos vizinhos pode muito bem ser aprendida agora, quando lá se foi buscar uma carta para ajudar a supressão do regime...

Criança do interior

No Brasil, país de imigração e de população relativamente pequena para a imensidade de seu território, quase tudo está por fazer em benefício da criança. É pelo litoral que entra a civilização. Não se há de ter uma idéia da saúde e da instrução da criança pelas massas infantis que, de alguma sorte, se conhecem nas grandes cidades litorâneas. É preciso vê-las no vasto interior, nas coletividades atrasadas, enfêrmas, e desnutridas dos sertões ásperos sem comunicações, nem transportes, sacrificados ao pauperismo e ao analfabetismo. Planos e idéias existem em abundância. A questão é que ainda não se ajustaram às realidades e às necessidades nacionais. Por isso mesmo, relegam-nos aos domínios do empirismo.

Agora, ainda uma vez, como se faz todos os anos, inicia-se a louvável Campanha Financeira pela Criança Brasileira Abandonada. Cogita-se de fundos para 65 instituições de amparo. A esperança é o derradeiro bem que se perde. Façamos votos para que o movimento seja coroado dos melhores resultados, correspondendo aos esforços de todos quantos nêle empregam energias e civismo.

Alfabetizar e educar

Na mensagem que o presidente da República mandou ao Congresso de acôrdo com a exposição de motivos do ministro da Educação, sugerindo a lei que dê nova orientação à aplicação do Fundo Nacional do Ensino Primário, explica-se que é preciso corrigir o anômalo desenvolvimento do aparelhamento escolar. O Fundo resulta de preceito constitucional e destina-se à cooperação financeira da União para a ampliação e melhoria de sistemas escolares do referido ensino em todo o país.

Nas condições atuais do Brasil, colocado o problema educacional apenas nos têrmos de seus aspectos econômicos — é uma pena que dinheiro não haja para tão patrióticas conquistas — tem-se como ponto incontroverso que a população urbana não pode prescindir da escola elementar de quatro anos, pelo menos, e a rural ainda está em situação de satisfazer-se com a educação primária de menor duração.

Grandes seriam as despesas para que isso se alcançasse. Em compensação, porém, os gastos efetuados com êsses objetivos representariam, sem dúvida alguma, um investimento de caráter acentuadamente reprodutivo. Através da educação, não se lograria, apenas, a eficiência individual, mas, também, indiretamente, e em maior proporção, a produtividade social. Ruy Barbosa já dizia que tôdas as liberalidades do Tesouro no sentido de alfabetizar e educar os brasileiros estavam necessàriamente incluídas no rol das poucas que se recomendavam e louvavam.

A Constituição vigente não se desculdou do problema. Armou-o em eqüação. Estipulou as percentagens mínimas das rendas tributárias que a União (10%), os Estados, o Distrito Federal e os Municípios (20%) deviam reservar para os serviços educativos, instituindo, em fundos de educação, cotas da receita pública que se não podem aplicar em outras finalidades.

Nada disso se operou como se imaginava. A Constituição tem dez anos de vigência. Já agora, é um dever de honra, alertados e bem informados como se acham, que o Congresso e os governos federal, estadual e municipal se unam e mostrem ter chegado a hora de se resolver a magna e decisiva questão.

ATOS OFICIAIS

Decretos do presidente da República

O presidente da República assinou os seguintes decretos: autorizando a Usina Itaiquara de Açúcar e Alcool S.A. a ampliar suas instalações hidroelétricas, de uso exclusivo, situada no município de São José do Rio Pardo, Estado de São Paulo; transferindo à Companhia Hidroelétrica do Rio Pardo a concessão outorgada pelo decreto 31.757, de 11 de novembro de 1952, ao Departamento de Aguas e Energia Elétrica do Estado de São Paulo, referente ao aproveitamento progressivo da energia hidráulica existente no rio Pardo, no município de São José do Rio Pardo; e, declarando de utilidade pública para desapropriação, terreno e respectivas benfeitorias, adjacentes ao quartel do 15.º R. I., na cidade de João Pessoa.

Ministério de Educação:

Pagamento de Subvenções — Foram autorizados pelo Ministro da Educação e Cultura, pagamentos de subvenções extraordinárias relativas ao exercício corrente, devidas a órgãos assistenciais e educacionais num total de Cr$ 1.477.000,00. O Estado da Bahia, desta vez, foi beneficiado com o pagamento de Cr$ 925.000,00, de subvenções, vindo depois Goiás, com Cr$ 890.000,00, seguindo-se Pernambuco, com Cr$ 556.000,00, Minas Gerais com Cr$ 520.000,00, Ceará, com Cr$ 485.000,00, São Paulo, com Cr$ 445.000,00, além de outros com menores quantias.

Ministério da Justiça

Pavilhão de isolamento para menores — No Hospital Central do Serviço de Assistência a Menos vai ser construido um pavilhão de isolamento. Já estão aprovados o projeto, as especificações e o orçamento.

Indeferido por falta de amparo legal — O ministro indeferiu, por falta de amparo legal, o pedido do capitão, reformado, Joaquim Ferreira Guimarães Junior, da Polícia Militar, para que sua reforma seja considerada, para todos os efeitos, no pôsto de major.

Não está em situação ilegal — Nuno Santos Neves, procurador da República no Estado de Santa Catarina, comunicou encontrar-se no gôzo de acumulação de cargos. O diretor da Divisão do Pessoal, tendo em vista o parecer da Comissão de Acumulação de Cargos, que considerou legal a situação do interessado, exarou despacho mandando arquivar o requerimento do referido procurador.

Gratificação adicional — O diretor da Divisão do Pessoal indeferiu o pedido de gratificação adicional por tempo de serviço, formulado por Antonio Coelho da Costa Guedes, inspetor regional da Polícia Marítima, Aérea e de Fronteiras, em disponibilidade.

Não será contado em dôbro o tempo de serviço — "Indeferido, por falta de amparo legal". Este despacho dado no requerimento em que Benony da Costa Matos, escriturário da Câmara do Distrito Federal, solicita a contagem em dôbro de tempo de serviço prestado ao Corpo de Bombeiros.

Os cargos da diretoria não podem ser remunerados — A Sociedade Sulina de Caixeiros Viajantes e a Sociedade Providência dos Desamparados, com sede, respectivamente, em Carazésinho, Rio Grande do Sul, e no Distrito Federal, solicitaram para ser considerados de utilidade pública. Ambas, conforme os despachos do diretor geral do Departamento do Interior e da Justiça, devem introduzir nos estatutos cláusulas relativa a não remuneração dos cargos da diretoria.

Pagamentos solicitados — A Despesa Pública solicitou o diretor geral do Departamento de Administração pagamento a: Manoel Barbosa de Melo, guarda-civil; Carlos Benigno Michary de Assis, desenhista do extinto Território Federal de Ponta Porã, Alvandel Ferreira, cabo de esquadra da Polícia Militar, e Sebastião da Silva Campos, tenente-coronel, reformado, do Corpo de Bombeiros.

Reconhecimento de dívidas — Foram reconhecidas e encaminhadas à Divisão de Orçamento, para relacionamento, as dívidas a pagar a: Zacarias Pereira do Lago e Manoel Alvaristo dos Santos, guardas; Ary de Magalhães e Victor Merhy, escriturários, e Moacyr de Siqueira Queiroz, almoxarife, todos do Presidio do Distrito Federal, e Joaquim Lobato Neves, 3.º sargento, reformado, do Corpo de Bombeiros.

BANCO DO COMÉRCIO S/A
O mais antigo desta praça
Rua do Ouvidor, 93/95

BANCO BOAVISTA S. A.
Uma completa organização bancária.

O SR. HORÁCIO LAFER CONFERÊNCIA COM O MINISTRO DA FAZENDA

Estêve ontem no Ministério da Fazenda, em conferência com o ministro Mário Câmara o deputado Horácio Lafer.

BANCO RIBEIRO JUNQUEIRA S.A.
RUA DA QUITANDA, 70 — 72
RUA CHILE, 35.

DEPUTADOS VÃO CONHECER OS TRABALHOS DE TREINAMENTO RURAL EM SÃO PAULO

O ministro Munhoz da Rocha vai mostrar a um grupo de dez deputados federais o que está sendo realizado na Fazenda Ipanema, em Sorocaba, pelo Ministério da Agricultura, em cooperação com o Escritório Técnico de Agricultura Brasil - Estados Unidos. Naquela Fazenda paulista, os parlamentares terão oportunidade de apreciar o funcionamento do Centro de Treinamento Rural que vem preparando elementos aptos a trabalhar em extensão agrícola e economia doméstica, bem assim na mecanização da agricultura.

PARA A PRESIDÊNCIA DO I. B. C. Convidado o sr. Raimundo Cruz Martins

SÃO PAULO, 17 (M) — A reportagem foi informada de que o sr. Raimundo Cruz Martins, atual secretário de Agricultura de São Paulo, será o próximo presidente do Instituto Brasileiro do Café.

O governador do Estado, sr. Jânio Quadros, já recebeu, na manhã de hoje, comunicação telefônica do Ministério da Fazenda, a êsse respeito.

O sr. Cruz Martins embarcou para o Rio, hoje, por via aérea.

NA FAZENDA

O sr. Cruz Martins estêve ontem efetivamente nesta capital. Compareceu ao Ministério da Fazenda, onde foi recebido pelo ministro Mário Câmara, que lhe fêz o convite para ocupar o alto cargo.

Não conseguimos apurar se o atual secretário da Agricultura de São Paulo aceitou o convite.

PARA A SUMOC

Segundo circulou no Catete, deverá ser nomeado, para o cargo de Superintendente da Moeda e do Crédito o financista e banqueiro Eimar Dias de Figueiredo.

EMPOSSADO ONTEM O NOVO PRESIDENTE DO BANCO DO BRASIL

Colaborará com a política de restauração nacional — Como falou o sr. Artur Santos

No Banco do Brasil, realizou-se, ontem à tarde, a cerimônia de transmissão do cargo de presidente daquele estabelecimento. Ao passar o cargo ao sr. Artur Santos, o sr. Alcides Vidigal pronunciou longo discurso, em que historiou sua gestão no banco, analisando com dados estatísticos o volume dos empréstimos, os débitos do Tesouro, os descontos e redescontos. Concluiu referindo-se ao fomento das atividades rurais, tanto no que diz respeito às grandes culturas, quanto no setor do amparo ao pequeno lavrador.

Em resposta, o sr. Artur Santos discursou, dizendo, entre outras coisas, e após fazer o elogio ao seu antecessor.

"De mim, quero declarar que seguirei os seus mesmos métodos de ação. Da diretoria do Banco do Brasil, integrada por homens de alto padrão moral, já recebi demonstração inequívoca de solidariedade, tendo-lhes reafirmado os propósitos de nada inovar nos precedentes auspiciosamente estabelecidos.

Funcionário da Casa, a cujos quadros me ufano de pertencer, saberei preservar, no pôsto a que fui alçado pela confiança do eminente senhor presidente da República, as tradições de honradez, compostura e pundonor, que têm sido apanágio dos bons brasileiros que aqui moureJam e que construíram, através de mil vicissitudes, esta gloriosa instituição que é o Banco do Brasil.

Outro programa não tenho, nem poderia ter, numa temporária gestão como será a minha, que o de colaborar com a política de restauração nacional fixada, com sacrifícios e galhardia cívica, pelo govêrno da República, a qual, no setor do Banco do Brasil, se resume em colocá-lo ao serviço da produção, da circulação da riqueza, das atividades agropecuárias, do comércio e da indústria, amparando, assistindo e estimulando tôdas as suas legítimas iniciativas, fora das preferências discriminatórias, do favoritismo odioso e impenitente e das exceções inconfessáveis.

Com tais diretrizes, assim singelamente enunciadas, e das quais não me afastarei, recebo, com humildade, de suas mãos, senhor Alcides Vidigal, a presidência do Banco do Brasil".

ALMOÇARAM NO CATETE

Em companhia do presidente da República, almoçaram, ontem, no Catete, o governador Antônio Balbino, da Bahia; Bento Munhoz da Rocha, ministro da Agricultura, sr. Elmano Cardim, diretor do IBGE, e o sr. José Monteiro de Castro, chefe do Gabinete Civil da Presidência da República.

Terminado o almoço, os srs. Antônio Balbino e Munhoz da Rocha passearam demoradamente pelo jardim do Palácio, em companhia do sr. Café Filho.

VISÃO SEGURA, BOAVISTA DE SEGUROS

EM LONDRES O SR. GUDIN

LONDRES, 17 — Chegou a esta capital o sr. Eugênio Gudin, ex-ministro da Fazenda do Brasil. — (F.P.).

AÇÃO DE GRAÇAS PELO RESTABELECIMENTO DO GENERAL CANROBERT

Será celebrada hoje, às 10 horas, na igreja Santa Cruz dos Militares, missa em ação de graças pelo restabelecimento do general Canrobert Pereira da Costa, mandada oficiar por amigos e admiradores daquele militar.

Após o ato religioso, será enviada uma mensagem congratulatória ao general Canrobert. As assinaturas serão colhidas na própria igreja.

ECONOMIA & FINANÇAS

INTOLERÁVEL

O "problema" da carne tornou-se intolerável. Dizemos "problema" porque não se trata apenas do abastecimento de carne aos grandes centros internos de consumo, mas sim de todo um conjunto de irregularidades na economia da carne.

Comecemos pelo princípio. A produção de carne, de alguns anos para cá, tem sido suficiente para o abastecimento do consumo interno. Sôbre isso ninguém mais tem dúvidas. Mesmo nas épocas de diminuição no pêso do gado — sêcas, etc os rebanhos existentes são bastantes para assegurar suprimento conveniente à compensação das flutuações sazonais. Deslocam-se, portanto, as irregularidades no abastecimento para o sistema de distribuição, que não tem, por sinal, sofrido maiores exigências por parte do consumo. Êste cresce em ritmo que diríamos moderado.

O que há então a provocar sistemáticas e profundas irregularidades no abastecimento de carne aos centros urbanos? Influências das mais nocivas tanto por parte dos frigoríficos, como por parte dos marchantes e dos açougueiros. Os frigoríficos já há algum tempo ampliaram sobremodo suas atividades e fizeram-se invernistas. Detêm, assim, uma importante parcela do monopólio existente na economia de carnes do país. Regulam, com certa facilidade, fornecimentos, preços e até condições de venda. Os marchantes, de atividade bem reduzida tanto devido à contextura que adquiriu o mecanismo de entrega do produto ao consumidor, como pela própria expansão dos frigoríficos, concorrem ainda, em certos lugares, para agravar a situação, pois atuam também de modo a fortalecer a oferta frente à procura. Os açougues, que passaram, com a evolução do problema da carne, a ser relativamente uma das mais rendosas atividades do país, atuam tanto mediante o racionamento das quantidades oferecidas ao público segundo os diversos tipos de carne, como pela habilidade que desenvolveram no famoso "corte" da carne a ser vendida a retalho. Recebem grandes peças (dianteiros e trazeiros) que fracionam em carne de primeira, de segunda e de terceira e, justamente aí é que ampliam adicional e desmesuradamente seus ganhos. Tão bem remuneradas se tornaram hoje as atividades do açougueiro que, a rigor, não trabalham os açougues mais do que três vêzes por semana. Um exame das respectivas escritas mostraria, apesar do dôlo existente, a extraordinária margem de lucros que auferem.

No meio de tudo isso, qual a posição do poder público? A de endossar sempre as manobras dos monopolizadores. Age o govêrno na economia da carne através da Cofap, cuja capacidade e idoneidade nos últimos tempos já são por demais conhecidas. Não faz muito obtiveram os açougueiros (e os frigoríficos) a liberação do preço da carne para tipos mais caros. Com isso, alegavam, normalizar-se-ia de vez o abastecimento. O que aconteceu de fato, porém é que enfrentamos novamente uma crise no suprimento de carne, enquanto crescem de forma abusiva os rendimentos dos intermediários.

Um dos pontos que frequentemente vem à baila quando se discute o problema da carne é o ligado à ausência de grandes frigoríficos e armazéns-frigoríficos quer nos centros de embarque do gado (regiões de pecuária) quer nos grandes centros de consumo. A ausência dêsses importantes elementos de regulagem na distribuição, concorre, sem dúvida, para as dificuldades que enfrentamos. Não é, porém, a razão capital. Mesmo que venhamos a dispor tanto dos frigoríficos nas zonas de produção, como dos armazéns-frigoríficos nos centros de consumo a situação não mudará, se continuar o comércio de carne (matança, congelamento ou resfriamento e distribuição) tão altamente monopolizado como está no presente momento.

I — NOTAS NACIONAIS

1) Combate à inflação

Declarou o novo ministro da Fazenda que sua obra à testa do Ministério será a de porfiar no combate à inflação, mediante equilíbrio na execução orçamentária. Bom programa, mesmo para uma gestão de três meses.

2) Goiás: Economia cafeeira

Segundo informações recentes, Goiás conta com 52 milhões de pés de café atualmente. Desenvolve-se ademais com rapidez a economia cafeeira, prevendo-se que, em pouco tempo, concorrerá com 700.000 sacas para a produção global do país.

II — NOTAS INTERNACIONAIS

1) Alemanha: Produção de carvão

1.000.000 toneladas

1950..	111
1951..	119
1952..	123
1953..	124
1954..	128

2) Peru: Exportação de algodão

Apesar de tôdas as manobras cambiais que o Peru tem realizado, não conseguiu ainda garantir de modo conveniente seu volume de vendas ao exterior. O caso do algodão é típico, como demonstram os dados abaixo:

1.000 tons.

1954 (jan./junho)	30,7
1955 (jan./junho)	28,4

III — PETRÓLEO

Indonésia: Consumo de petróleo

1.000 toneladas

1950..	850
1951..	970
1952..	1.140
1953..	1.350
1954..	1.550

IV — DOCUMENTÁRIO ESTATÍSTICO

Brasil: Produção de mármore

	1.000 toneladas	Cr$ 1.000.000
1937	14,9	2,0
1951	25,1	13,3
1947	12,7	4,2

(Para outras informações sôbre Comércio e Produção, vejam, no 2º Caderno, a secção "Vida Comercial").

COMISSÃO NACIONAL DE CODIFICAÇÃO DO DIREITO INTERNACIONAL

A reunião marcada para hoje, têrça-feira, da Comissão Nacional de Codificação do Direito Internacional, foi transferida para a próxima sexta-feira, dia 21, às 16 horas, no Palácio Itamarati.

BANCO DE MINAS GERAIS
Filial: R. Buenos Aires, 48
A. Mourão Guimarães — Pres.
M. Ferreira Guimarães — V. Pres.

Imagens de longe

ROMANCE NO PARQUE

Foi preciso que a herdeira presuntiva do trono passasse o seu primeiro dia de noivado com um coronel da aeronáutica, para que um repórter da F. P. telegrafasse de Windsor: "O céu está encoberto. Sopra um vento de outono sôbre as grandes árvores, e algumas folhas caem lentamente sôbre êsse dia idílico".

Não me faltasse autoridade, e tomaria eu a iniciativa de propor indicações meteorológicas para tôda sorte de notícias. O presidente da República, por exemplo, despachou numa tarde de primavera, sob ligeira brisa do mar; a lua ergue sua cimitarra sôbre o banquete da Federação das Associações Comerciais, enquanto rajadas frescas bafejam o discurso contra a taxação de lucros extraordinários. Um crime ganha atmosfera se vinculado à máxima de temperatura das horas que o precederam e de certo modo o determinaram (já o coronel Côrtes levantou a média do calor carioca, para censurar um filme passado no Rio) e importará ao futuro Heródoto saber se na hora da decisão do Tribunal Eleitoral o tempo foi estável ou instável, sujeito a chuvas.

Os jornais argentinos, a êsse respeito, revelam certa compreensão da importância dos fenômenos telúricos, publicando verdadeiras reportagens sôbre o dia anterior, no tocante a nuvens, distribuição e velocidade de correntes, côr do firmamento, umidade, etc. Realmente, essas notícias são tão importantes quanto a situação internacional ou as cotações da bôlsa. Ninguém sai à rua sem olhar para o céu, e os mais apressados e broncos são sensíveis a uma mensagem da brisa nas folhas, que lhes transmite algum segredo. O tempo é o grande tema de conversa que não falha nunca, se outros não acodem. Levamos conosco o tempo, ou êle nos leva, na disposição de nossos músculos e nervos, mas não o encontramos nos jornais nem nos livros de ficção que hoje se escrevem e tanto podiam passar-se na terra como no limbo.

Soprava pois um hálito de outono sôbre as grandes árvores, e folhas caíam devagarinho enquanto a princesa desfolhava seu primeiro dia de romance. O dia era melancólico, e o noivado da princesa se abria sôbre a curiosidade intempestiva dos repórteres. Um dêles telegrafa com impertinência: "No jantar da sra. Wills, a princesa sentou-se ao lado do plebeu. Patati patatá, o plebeu saiu no volante de sua Fregata verde". Estranha palavra é essa, que em há muito não via. Assim pois, o principal interêsse do idílio é a sugestão do contraste entre sangue azul e sangue pròpriamente dito, e não a coisa em si, o binômio moça e oficial, ou homem e mulher, que me parece mais belo que tudo, superior a tudo: homem e mulher se amando. Não há invenção mais extraordinária, em sua normalidade. Razão tinha Rubem Braga sugerindo que nos jornais viessem principalmente notícias comuns, que são afinal a vida. Não; êles preferem literatizar tudo, chamando o rapaz de plebeu, como se isso alterasse sua composição humana, conferindo-lhe uma técnica esquisita ou grosseira de amar. Ora, caros colegas, em matéria de amor somos todos príncipes, queiram ou não nossos preconceitos escolares; nêsse particular, até os príncipes são príncipes... ou não são nada, pobrezinhos.

Diante dessa traição de linguagem, a gente tem a impressão de estar lendo Saint Simon; um Saint-Simon inconsciente e século 20, não já "ulcerado" com a ascensão dos bastardos, mas com a ignominiosa ascensão de gente sem nenhuma categoria. No fundo, a maioria do povo supõe estar a favor da princesa Margarida, mas está contra; e no seu lugar muitas burguesas, pequeno-burguesas e proletárias recusariam Townsend. Êsse casamento é uma nova quebra de tradição, e tradição vale muito, não valendo nada. Liquidado o trono, os republicanos ficariam tristíssimos.

C.D.A.

PREFEITURA

IDENTIFICAÇÃO DAS PROVAS ESCRITAS DE HISTÓRIA DAS ARTES E DESENHO

Resultado da prova de títulos da disciplina de Matemática — "Ballet" e óperas no Teatro João Caetano — Irregularidades no 1.º Distrito Sanitário — Pagamento do funcionalismo

A identificação da prova escrita de História das Artes, do concurso para professor de ensino técnico, será feita amanhã, quarta-feira, dia 19, às 15 horas, no Serviço de Seleção, situado na avenida Presidente Antonio Carlos n. 607, 9º andar. Por outro lado, naquele órgão do Departamento do Pessoal, depois de amanhã, quinta-feira, dia 20, às 16 horas, dar-se-á a identificação pública da prova (parte escrita) de Desenho, do concurso acima mencionado. A vista das provas será dada logo após a identificação.

* * *

O teatro João Caetano será cedido à Comissão Artística e Cultural do teatro Municipal, a fim de serem levadas a efeito e organizadas, temporadas de balet e óperas, a preços populares.

* * *

Despachando com o secretário de Agricultura, o prefeito autorizou o fornecimento, através do SAPS, de 35 mil refeições aos trabalhadores do Matadouro de Santa Cruz. Aprovou, ainda, as plantas e projetos, para a construção de alojamentos, destinados aos macacos chipanzés e babuínos do Jardim Zoológico.

* * *

O Serviço de Divulgação da Secretaria de Agricultura, situada na avenida Rio Branco n. 277, 2º andar, está distribuindo gratuitamente cópias de Mapas Murais do Distrito Federal-Relêvo e Hidrografia.

* * *

No seu despacho com o secretário de Saúde e Assistência, o governador da cidade autorizou a aquisição: de dois microscópios para o Banco de Sangue; de um eletrocardiógrafo para o hospital Miguel Couto; de uma lâmpada de operação para o hospital Rocha Faria; de duas lâmpadas de operação para o hospital Pedro Ernesto; de uma geladeira para o hospital Miguel Couto; e de colorimetro para o hospital Carlos Chagas.

O chefe do Executivo Municipal determinou a instauração de inquérito administrativo para a apuração de irregularidades havidas no 1º Distrito Sanitário.

* * *

O prefeito Alim Pedro estêve ontem no Ministério da Aeronáutica, a fim de agradecer ao brigadeiro Eduardo Gomes a condecoração com que acaba de ser agraciado "Ordem do Mérito Aeronáutico".

* * *

A renda de ontem da Prefeitura foi de Cr$ 15.605.963,60.

RESULTADO DA PROVA DE TITULOS DE MATEMATICA

O resultado da prova de títulos do concurso para professor de ensino técnico, relativa à disciplina de Matemática, dos 1º e 2º ciclos, foi o seguinte:

Primeiro ciclo: Yolanda Bloise — nota 46,10; Radival da Silva Alves Pereira — 66,97; Wilson Jorge da Silva Prallon — 59,81; Bayard Demaria Boiteux — 80,99; Maria Alice Gomes da Fonseca — 38,62; Hilda Ferreira Adão — 71,65; Osvaldo Marcondes dos Santos — 61,05; Maria Helena Jucá — 38,62; Joaquim Machado Coutinho — 42,67; Wilson Belmonte dos Santos — 79,12; Ricardo Greenhalg Barreto Filho — 100,00; Valter Milton Reynaud Schaeffer — 84,11; Luiz Osvaldo Teixeira da Silva — 76,63.

Segundo ciclo: Luiz Adauto da Justa Medeiros — nota 26,94; Hervey Guimarães Cova — 18,30; José Abdelhay — 72,71; Manoel Teixeira da Silva Filho — 35,78; David Friedman — 47,32; Anna Amalia Feijó Barroso — 49,05; Sarah de Castro Barbosa — 25,21; Joaquim Machado Coutinho — 27,11; Manoel Jairo Bezerra — 81,86; Antonio Tanios Abibe — 44,55; Carlos Pinto Brandão Filho — 18,30; Naldir Laranjeira Baptista — 58,89; Antonio Eubrusiy — 100,00; Mauricio Houaiss — 41,96; Valter Milton Reynaud Schaeffer — 46,63; Jorge Emmanuel Ferreira Barbosa — 47,49; Sylvio de Souza Borges — 96,31; Luiz Osvaldo Teixeira da Silva — 54,57; Natalino da Silveira Brito Filho — 19,87.

PAGAMENTO DO FUNCIONALISMO

Serão pagos no dia 19 de outubro: a) nos locais de trabalho — serventuários ativos que trabalharam nos nucleos componentes do lote 1 até o dia 30 de setembro de 1955; b) nas sedes dos nucleos indicados em seus cartões de nucleamento fornecidos pelo 6-PS — Inativos e Adidos sem exercício; c) no Departamento do Tesouro — à rua da Alfandega n. 42 — as seguintes matrículas do nucleo 1.105: 9 — 1396 — 3789 — 4284 — 4846 5450 — 6023 — 9470 — 9924 — 11458 11530 — 13811 — 18527 — 18718 — 19276 21101 — 27298 — 28885 — 33210 — 35339 35696 — 38961 — 38992 — 39442 — 48532 52723 — 53113 — 53159 — 53188 — 53660 55515 — 55564 — 55802 — 55031 — 59003 61054 — 62239 — 62377 — 62407 — 64277 64524 — 64602 — 67767 — 67971 — 68008 68675 — 68699 — 69971 — 72288 — 75555 75877 — 77641 — 78620.

Serão pagos nos dias 20, 21, 22, 24, 25, 26, 27, 29 e 31: a) nos locais de trabalho — serventuários ativos que trabalharam respectivamente nos nucleos dos lotes 2 — 3 — 4 — 5 — 6 7 — 8 — 9 e 10; b) nas sedes dos nucleos indicados em seus cartões de nucleametno fornecidos pelo 6-PS — Inativos e Adidos sem exercício dos lotes 2 — 3 — 4 — 5 — 6 — 7 — 8 9 e 10; c) no Departamento do Tesouro — à rua da Alfandega n. 42 — no dia 24 — convocados — nucleos 5.108 e no dia 26 — contratados — nucleo 7.106.

Os responsáveis pelos nucleos devem comparecer ao 6-PS — Serviço de Pagamento, sito na avenida Graça Aranha n. 416, sala 525 a fim de receberem documentos relativos ao pagamento, na véspera do dia do pagamento do respectivo lote, das 12 ás 15 horas.

Obs. 1 — Os responsáveis pelos nucleos devem aguardar o pagamento com os CF recolhidos em ordem crescente de matrícula entregando-os ao Fiel do Tesouro.

Obs. 2 — Na relação dos CH por nucleos do Fiel do Tesouro e no verso dos cheques não pagos, os responsáveis pelos nucleos devem fazer constar os motivos que determinaram seu impedimento.

Aos responsáveis pelos nucleos cabe exclusivamente a verificação da fiel observancia da presente recomendação.

SECRETARIA DE ADMINISTRAÇAO
Departamento do Pessoal
ATOS DO DIRETOR

Designações — Ardavel dos Santos Viana para o Serviço de Seleção.

DESPACHOS

Antonio Gouveia, Valter Alves de Pinho e Renato Julio Leal — **De acôrdo**; Joaquim Vitorino de Oliveira, Julio Rezende Monseores, Lourenço Siqueira Cavalcanti, Valter da Cruz, Alexandre Martins, Ossival Amaral, Valdemiro Setubal, Eurico da Mata, Henrique Dias Maria Gouveia Moraes e Henrique Mallet Filho — **Deferido quanto ao direito á licença prêmio**: Benedito Ventura, Luiz Fernandes, Salvador Doares da Silva, Antonio da Silva, Newton Pinto, Lylla Pereira, Isabel Celestino e Evaristo Xavier, Manoel Candido Nascimento, Manoel Azevedo, José Nascimento, Manoel Leitão Junior, José Sobral, Julio dos Santos e Carlos Viana — **Indeferido**; Carmogina Granja de Sá — **Pague-se em têrmos**; Eugenio Dias — **Indeferido**; Ondino Silva, Noemy Pinhão, Geraldo da Silva, Hilda Nogueira, Maria Pereira, Domingos Moura, Almira Rodrigues, Maria Ferreira, Vicentina Grand, Silvio de Menezes, Osvaldo Magalhães, Helena Bastos, Olga Elwin — **Autorizo o afastamento.**

SECRETARIA DE SAUDE E ASSISTENCIA

DESPACHOS DO SECRETARIO

Felipe Turbib Santos — **Certifique-se.**

SECRETARIA DE EDUCAÇAO E CULTURA
DESPACHOS DO SECRETARIO

Zulmira de Oliveira Barbosa — **Autorizo**; João José Moura — **Deferido**; Edith Maria Espirito Santos — **Aprovo**; Marcelo Queirós Varela — **Compareça.**

SECRETARIA DO INTERIOR E SEGURANÇA
DESPACHOS DO SECRETARIO

Cesario Afonso Araujo Coutinho — **Retifico o despacho**; Julio Simões — **Autorizo**; Buffet Internacional de Refeições Ltda. — **Indeferido**; Manoel Torné-Berenguer — **Aguarde realização de concorrência.**

MONTEPIO DOS EMPREGADOS MUNICIPAIS

Será efetuado hoje, das 8.15 ás 16 horas, o pagamento das seguintes propostas de empréstimos:

Código 21 — Comuns efetivos — Pedidos:

5.354	5.355	5.356	5.357
5.358	5.360	5.361	5.362
5.364	5.365	5.367	5.368
5.369	5.370	5.371	5.373
5.374	5.375	5.376	5.377
5.378	5.381	5.382	5.383
5.384	5.385	5.386	5.387
5.388	5.389	5.390	5.391
5.392	5.393	5.394	5.395
5.396	5.397	5.398	5.399
5.400	5.401	5.403	5.404
5.406	5.407	5.408	5.409
5.410	5.411	5.412	5.413
5.414	5.415	5.416	5.417
5.418	5.419	5.420	5.421
5.423	5.424	5.425	5.426
5.427			

Código 22 — Comuns extranumerários — Pedidos:

4.777 —	5.778	4.779	4.780
4.781	4.782	4.782	4.783
4.784	4.785	4.786	4.788
4.789	4.790	4.791	4.792
4.793	4.794	4.795	4.796
4.797	4.798	4.799	4.800
4.801	4.803	4.804	4.805
4.806	4.807	4.809	4.809
4.811			

Emergências — Matriculas:

390	2.773	3.598	4.132
4.850	6.346	6.377	7.024
8.072	8.211	8.826	12.317
13.191	13.704	14.068	14.257
17.708	19.596	22.425	22.491
23.199	23.356	23.980	24.623
25.415	26.745	27.468	28.236
28.621	29.073	29.139	29.303
31.957	32.821	33.248	33.439
34.652	39.600	47.072	48.261
48.861	48.946	51.777	53.098
58.233	60.266	61.985	67.114
68.229	68.769	70.950	76.088
99.227	99.302	95.617	44.257
61.985	67.114	68.229	68.769
70.950	76.088	99.227	99.302
95.617	44.257	62.001	99.416
44.753	67.401		

Casamentos — Matriculas:

8.752 — 18.288

AVISO

A administração do Montepio dos Empregados Municipais, comunica aos interessados que o Serviço de Protocolo funciona desde ás 7,30 horas da manhã, inclusive para recebimento de propostas de empréstimos.

DESPACHOS DO DIRETOR

Renato de Assumpção Chaves, Francisco da Silva, Ivan Carneiro, Astrogildo Teixeiar de Mello — **Pague-se**; Iracena Campos — **Aguarde oportunidade**; Francisco Paula — **Em face da revisão levada a efeito e da informação, nada há a restituir**; Antonio dos Anjos, Eduardo Souza Filho — **Autorizo**; Aracy Nery Gonçalves — **Deferido, nos têrmos do parecer do Serviço Engenharia**; Yara de Barros — **Deferido, nos têrmos do Serviço Jurídico**; Ivette Gonçalves Braga — **Deferido, em têrmos**; Ary Monteiro, Adauto Ferreira Leite, Caetano Angelo, Americo Fonseca — **Deferida, a habilitação á pensão**; Osmar de Souza Coelho — **Deferida a reversão**; Vicente Nunes Cantanhede, Newton Martins Santiago, Aloisio Bornéo, Ordenal Teixeira de Albuquerque — **Deferida, a habilitação prévia**; Marcelo Nunes de Carvalho, Aloysio Barbosa do Nascimento, Pedro Saldanha, Ignacio Domingos Pereira Junior, Damião Pereira da Cruz, Julião Manhães Teixeira, Dauvelino Feliciano da Silva, Haroldo Marelim Vianna, Raymundo Mariano Pequeno, Manoel Lima dos Santos, Firmino de Jesus da Rocha, Amaro de Carvalho Barbosa, Zeneide Maranhão Bock, Raphael Paura, Valdemar de Abreu, Wilson de Oliveira, José dos Santos, Mario Gomes de Mattos Figueiredo, Ercilton Cordeiro de Souza, Abel Lopes de São João, Astolpho Gomes de Mellos, Ivan de Carvalho Ayres, Geraldo Pereira da Silva, Benedito Carvalho dos Santos, Clementino Alves, Pedro Lins Peduzzi, Edgard Antonio Rosa, Wanda Baldin Pinto, Acacio Ferreira, Ary Bastos da Cruz, Dalva Machado Vieira, Antonio Gomes da Cunha Filho, Antenor Luiz da Silva, Joel Ferreira da Silva, Joaquim Paulo Coelho, Diogo Limeira de Albuquerque, Odyl Vasques Prado, Luiz Narciso Ribeiro Pimentel; Luiz de Carvalho Barcellos, Martinho Caetano de Oliveira, Antonio dos Santos, Carlos Faria, Joaquim Ramos Garcia, Miguel Ferreira dos Santos, Raymunda Marcella Faria Rocha, Moysés Barbosa, Ubirajara Rubens, Valdir Luiz de França, Antonio Luiz Mendes, Pedro Antunes da Costa, Geraldo Rodrigues Valença, Washington Reis Figueira, Manoel Pinto, Mario Soares Côrtes, Maria José Barros de Oliveira, Elza de Andrade Moraes, Sebastião Corrêa Cruz, Gentil Gomes, Manoel de Menezes, Leobina da Silva Ramos — **Deferido.**

DESPACHOS DO CHEFE DO GABINETE DO DIRETOR

Elba Alves de Oliveira — **Faça prova do alegado**; Jorge Jovelino Alves Junior, José da Silva, Adenir Sampaio, Martinho Soares Rangel, Heitor Rocha Faria, José Ferreira Filho, José Ricardo dos Santos, Gilda Lisboa Braga, Virgilio Ferreira, Baldomiro Raymundo, Maria Theresia de Oliveira, Manoel Gomes, Aymoré Julio Pereira, Ayres Vieira de Rezende, Ulysses Pereira Pinto, Alvaro Couto de Andrade, Elias Rodrigues **Compareça ao Serviço de Assistência Social**; José Geraldo Filho, Benedito Antonio Pinheiro, Adalberto Barbosa de Oliveira, Atilio Nunes Ribeiro, Gilberto Pinho de Moraes, Manoel José da Silva — **Compareça ao Serviço de Assistência Social.**

DESPACHOS DO CHEFE DA CARTEIRA DE PENSÕES E AUXILIOS

Francisco Januario da Silva — **Compareçam os pensionistas: José, Ludovina Dulcinéia e Marina, a fim de tratarem de assunto de seus interêsses**; Sergio Leonardo, Orlando Bittencourt, João da Silva — **Traga a certidão de casamento**; João Gonçalves — **Beneficiários de João Gonçalves, habilitem-se á pensão**; Maria Pereira Falque, Luiz Afonso da Silva, Nelson Gomes de Oliveira, Romualdo Lopes de Azevedo, João da Mata Miranda, Sebastião José dos Reis, Joanna Gomes de Freitas e outros, Valdemiro Pereira da Rocha — **Compareça urgente.**

CHUVAS NO VALE DO PARAÍBA ATENUAM A CRISE DE ENERGIA

Aumentou o volume da descarga para a alimentação das usinas que abastecem esta cidade — Os geradores, porém, ainda não trabalham a plena carga

Ontem à noite, chovia em quase todo o Vale do Paraiba, principalmente nas cabeceiras. Não eram chuvas torrenciais, mas finas e constantes. E' bem verdade que o solo está retendo grande parte da água que cai das nuvens, porque estava ressequido. Com o correr dos dias, porém, se continuar, chovendo, a vasão do Paraiba aumentará sensivelmente e o racionamento será abrandado, conforme resolução do Conselho Nacional de Energia.

A VASAO

Desde que caíram as primeiras chuvas, melhorou a vasão do Paraiba na curva das Antas. Sexta-feira, às 16 horas, era de 84 metros cúbicos por segundo; sábado e domingo à mesma hora, alcançava a 122 metros cúbicos por segundo. Novo aumento de volume registrou-se ontem às 16 horas: 138 metros cúbicos por segundo. Com as economias que foram feitas durante a noite de ontem e a madrugada de hoje, é de presumir-se que tenha sido registrada nova elevação da descarga.

NAO TRABALHAM A PLENA CARGA

Segundo informações obtidas pela reportagem do **Correio da Manhã**, as usinas que formam o "sistema elétrico Rio" ainda não estão trabalhando à plena carga. Para que os geradores produzam até ao máximo permitido pelas suas potências, é necessário a vasão mínima de 500 metros cúbicos por segundo. Essa vasão sòmente será alcançada se as chuvas não forem interrompidas nessas próximas 48 horas.

O CORTES DOS CIRCUITOS

O corte dos circuitos talvez seja evitado. A represa de Lages está subindo de nível. Também na sua região há chuvas escassas. Por outro lado, pelas represas subsidiárias, será possivel o transporte de muita água para o reservatório central da Light, o que, por certo, evitará a falta de água para a nossa população e, também, permitirá que as usinas de Fontes e Nilo Peçanha funcionem irregularmente, mas produzindo eletricidade suficiente para o funcionamento das indústrias, do comércio e para o uso doméstico.

CAFÉ E NÃO ÁGUA SUJA

Instalou-se a Junta do I.B.C. para elaborar o regulamento de Torrefação e Moagem

A Junta Administrativa do Instituto Brasileiro do Café iniciou ontem a sua segunda sessão ordinária do corrente ano. Os trabalhos foram instalados pelo cel. Paula Soares, presidente e delegado do govêrno federal, o qual apresentou à Casa o sr. Raul da Rocha Medeiros, presidente demissionário do Instituto, que ia ler rápido relatório.

Falando na ocasião o presidente do I. B. C. confessou não ter podido inteirar-se da situação financeira e patrimonial da autarquia, visto como a Contabilidade se acha em atraso que varia de 6 meses a 2 anos e ainda obedece a processos obsoletos. Por isso, encarregou um técnico indicado pelo Banco do Brasil de executar os serviços contábeis, com conclusão até o fim do ano corrente.

Referiu-se o sr. Rocha Medeiros à geada no Paraná, ocorrida logo no início de sua gestão; aos cuidados que êsse fenômeno exigiu do Instituto; ao acôrdo com a Colômbia, motivo da visita dos srs. Carlos Villaveces e Manuel Mejia ao Brasil; à designação do sr. Eurico Penteado para representar o I. B. C. na Reunião dos Cafeicultores Africanos em Bruxelas; ao relatório apresentado por êsse delegado, com interessantes e precisas informações sôbre a propaganda e o comércio do café nos países europeus.

SEDE PRÓPRIA

Relativamente ao problema da sede do I. B. C., declarou o dr. Rocha Medeiros que a diretoria resolveu adquirir 15 andares de um prédio a ser, construido na Avenida Presidente Vargas, uma vez que não houve, ofertas nas concorrências abertas pela autarquia. Quanto ao Imóvel onde atualmente está o Instituto, declarou que o IPASE reivindica sua posse, pagando a importância de pouco mais de 30 milhões de cruzeiros, tendo a Diretoria enviado ao ministro da Fazenda arrazoado em que defende os direitos da autarquia.

O presidente do I. B. C. focalizou ainda a recente reunião de agrônomos da autarquia, nesta capital, sob a presidência do agrônomo Paulo Cuba, chefe do Departamento de Assistência à Cafeicultura, da qual enviou relatório à Junta. Frisou que todos os probelmas relacionados com a cafeicultura foram abordados, com o objetivo de valorizar o "slogan" — "produzir econômicamente o melhor café, para vender melhor".

FISCALIZAÇÃO DA TORREFAÇÃO E MOAGEM

Finalizando tratou o problema da fiscalização de torrefações e moagem. Disse que de nada servirá o estímulo ao aperfeiçoamento da qualidade do café brasileiro se a isso não corresponder uma rigorosa e efetiva fiscalização das torrefações e moagem e do próprio comércio do café, de modo a impedir as falsificações e as misturas fraudulentas que tanto degradam o café que consumimos, sacrificando até, em alguns casos, a própria saúde do povo. E fêz um apêlo aos membros da Junta para que não encerrem a presente reunião sem que aprovem o Regulamento de Torrefação e Moagem.

Encerrando a sessão inaugural, o cel. Paula Soares agradeceu a presença do dr. Rocha Medeiros, lamentou estar o mesmo demissionário, designou uma comissão para representar a Junta na posse do presidente do Banco do Brasil e marcou para hoje reuniões de comissões e para quarta-feira a primeira reunião plenária, às 14 horas.

CHAVES PERDIDAS

Sábado, às 18 horas, nas proximidades do cinema Miramar, no Leblon, perdeu-se um molho de chaves, prêsas num plástico do pôsto Record, situado na Rua General São Martin, nº. 697 (Praça Antero de Quental). Pede-se a quem achou entregar no referido pôsto de gasolina que será gratificado.

Bicicletas
GULLIVER

Conheça as novas, possantes e leves Bicicletas Gulliver - tipo inglês. Têm tôdas as características que tornaram famosas, em todo o mundo, as bicicletas produzidas na Inglaterra. Todos os tamanhos para crianças, homens e senhoras.

Enviamos catálogos aos revendedores

Ind. de Bicicletas e Motocicletas Gulliver S.A.
Rua Carlos Seidl, 345
Loja: Av. Mal. Floriano, 6
Rio de Janeiro

96

Banco Hipotecário
Lar Brasileiro S. A.

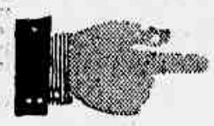

Um Banco
cujo presente
é o reflexo do
seu passado e
garantia do
seu futuro

14 8139

Os freios param as rodas...
Os pneus detêm o carro

A segurança de sua família depende da qualidade dos pneus do seu carro. Confie apenas num pneu que permita freagens instantâneas e máxima proteção contra derrapagens:
CONFIE NOS «GENERAL» ULTRA SEGURO

ULTRA SEGURO
rende mais quilômetros rodando, mas... principalmente...

PROTEGE A "QUILOMETRAGEM" DE SUA VIDA E DOS SEUS!

PNEUS GENERAL
— vão longe para fazer amigos

PNEUS GENERAL S.A.

MATRIZ: Av. Pres. Wilson, 165-9.º andar - Rio de Janeiro - Tel.: 42-4092
FILIAL: Rua Bento Freitas, 150 - São Paulo - Telefone: 34-4699

21 088

A DUPLA que está fazendo sucesso!

ASPIRADOR DE PÓ
Semi-portátil
De plástico inquebrável.
Seus 8 acessórios especiais permitem: aspirar o pó - produzir ar quente - espargir líquidos.
3 anos de garantia

Real

2 anos de garantia
ENCERADEIRA
2 jogos de escôvas - cabo desmontável e fio longo.
Motor de alta potência, 20% mais econômico.

Procure nas boas casas do ramo
Produtos fabricados e garantidos pela
INDUSTRIAL ELÉTRICA PUPP S. A.
Cx. Postal 6565 - End. Telegr. "PUPPSA" - SÃO PAULO
Representante no Rio: APARELHOS DOMÉSTICOS, LTDA.
Rua Ramalho Ortigão, 12 - 2.º andar.
End. Telegr.: RIOPUPPSA — Tel.: 43-1743

Norton - 2.319

(54406)

TEVE ALTA!

Sra. Ercília Carneiro

Procurou ontem o consultório do Dr. Campos de Rezende, à Rua Visconde de Inhaúma n.º 134, 18.º andar, nesta Capital, a Sra. Ercília Carneiro, aqui residente, à Avenida Nossa Senhora de Copacabana n. 1319, ap. 401, a fim de agradecer àquele grande oftalmologista brasileiro a alta que vem de receber, após quatro anos de tratamento com aquêle Cientista, corrigindo-lhe a visão e — fato extraordinário — permitindo, durante todo êste tempo, o uso de um único tipo de lente, o que equivale dizer que seu processo empregado manteve na cliente a integridade anatomo-fisiológica dos olhos outrora enfermos.

É importante assinalar-se, aqui, o elevado espírito de gratidão daquela distinta senhora, que não teve dúvidas em vir também à nossa redação, a fim de consignar o fato e deixar patente que, durante êsses quatro anos de assistência médico-ocular ininterrupta, só recebeu do Dr. Campos de Rezende inequívocas provas de dedicação profissional, refletidas não apenas na visão ora normalizada, mas igualmente em seu estado geral, pois que a saúde de D. Ercilia Carneiro atingiu a um índice de equilíbrio jamais anteriormente verificado. (Transcrito do "Jornal do Brasil" de 16-10-55). (51508)

Um repórter...

(Conclusão da última página)

te. Em qualquer país do mundo, é uma média muito baixa.

Êste capítulo da construção — ou reconstrução — civil da Polônia apresenta aspectos curiosos — surpreendentemente curiosos. Embora os dirigentes do país ofereçam dados complexos e aparentemente significativos sôbre "construção de moradias para o povo" — basta ir a mais de uma cidade para se verificar, com os olhos, que não se fêz grande coisa. Tomemos Gdansk, por exemplo. O antigo pôrto do Mar Báltico, que os alemães chamavam Dantzig e foi um dos pomos de discórdia antes da última guerra, apresenta-se ainda hoje quase todo em ruinas. O seu centro lembra Berlim — guardadas as proporções, naturalmente. No entanto, a antiga rua central, onde se encontravam as velhas e ricas moradias da época do mercantilismo, quando floresceu o comércio local devido ao intercâmbio com as ligas hanseáticas — aquelas requintadas mansões (algumas inteiramente recobertas de ouro, outras com reproduções de desenhos e figuras célebres da história e das artes), quase tudo foi maravilhosamente reconstituído. Parece inacreditável. Olha-se, toca-se e conclui-se: não pode ser novo. Mas, é.

Os arquitetos suíços, franceses e tchecos, que aqui estiveram, mostraram-se admirados pela maneira precisa como se está procedendo. Nada é feito sem um estudo meticuloso, aprofundado, de todos os documentos, telas ou livros referentes à antiga Gdansk.

COMO ERA ANTES!

Assim falou o acompanhante polonês. Era notável — como é notável o que se fêz em Varsóvia. Nessa última cidade, a encantadora praça da Cidade Velha ergue-se, hoje, como um belo cenário de "Ballet". Também a maioria das ruas centrais da capital polonesa foi reconstituída como era antes, guardando a primitiva beleza plástica, que é superada por muito poucas cidades conhecidas dêste repórter.

E, aí, surge a questão. Compensará êste esfôrço gigantesco, quase sôbre-humano, que se vem falando, de ressurreição das cidades? Compensará a sobrecarga de trabalho e de inevitável protelação na construção de casas — modestas, simples, mas casas — para o povo polonês? Fiz esta pergunta a várias pessoas do país e a um bom amigo estrangeiro que visitava a Polônia, como eu, pela primeira vez. Sòmente êste último, por estranho que pareça, me respondeu com convicção.

— Acho que sim — disse. — Você já imaginou o que seria do Rio de Janeiro, arrasado, em ruínas, ressurgindo em todo o seu esplendor, por mais sacrifícios que isso custasse? Pense só nisso.

(Um tanto realisticamente, respondi que, se a desgraça da destruição do Rio se verificasse, jamais a cidade seria reconstruída como é hoje: o bom-senso não o permitiria. Mas, o exemplo foi dado de boa-fé, pois êle não conhece o Rio).

A FRENTE E OS FUNDOS

Nós caminhávamos pelas ruas de Varsóvia, numa tarde extremamente agradável de verão. Meu amigo estrangeiro disse que tinha muita curiosidade de ver a parte interna dos prédios reconstruídos. Entramos no primeiro que estava com o portão aberto.

A parte que dava para a área interna apresentava suas paredes sem qualquer pintura ou, mesmo, simples caiação. Não pudemos deixar de sentir um certo desapontamento. Os tijolos vermelhos, a superfície áspera — vermelha, com traços claros de rebôco — tudo contrastava chocantemente com o apuro da fachada exterior das casas. Se me é perdoada a comparação — parecia um homem debruçado à varanda, trajando impecável paletó e bem assentada camisa, mas nu e descalço, da cintura para baixo, escondido sob o peitoril da varanda. Mais tarde, descobriria que muita coisa na Polônia não vai bem porque se insiste em que o homem fique na varanda, de casaco e camisa, mas sem calças.

De qualquer maneira, a questão não foi respondida: o efeito móral ou psicológico da reconstituição das ruas principais das cidades arrasadas compensará o atraso da construção de rápidos e cômodos apartamentos, simplesmente, para uma população que há mais de dez anos vem vivendo em condições de extrema dificuldade? E essa reconstituição, sem levar em conta as modernas exigências do urbanismo, valerá por quanto tempo? Quero dizer: preocupam-se demais em reconstruir a cidade como era antes de 1939 — esquecendo-se talvez que estamos em 1955, com mais automóveis, mais aviões e outras coisas. Estará certo?

"AS FERIDAS SERÃO CURADAS"

Não é uma questão tão fácil de ser respondida, como parece à primeira vista. Basta dizer que o govêrno polonês chegou à conclusão de que "deve haver, agora, uma mudança de ênfase, dando-se prioridade absoluta à construção de residências particulares". A restauração continuara a ser feita — disseram-me —, mas em ritmo mais lento.

— Embora ainda cheia de feridas, Varsóvia já é uma cidade ressurreta. As feridas serão curadas com o tempo — explicaram-me.

De qualquer maneira, seria injusto terminar esta reportagem sem fazer uma referência a outro aspecto importante do problema das moradias — os aluguéis. Êstes, nunca ultrapassam dez por cento dos salários, sendo, em média, de 5%. Um jornalista estrangeiro, em Poznan, escandalizou-se quando um carteiro confessou-lhe ganhar 400 "zlotys" por mês — realmente um ordenado muito baixo. Mas, logo à pergunta seguinte — quanto paga de aluguel? — a resposta foi:

— Dois "zlotys" por mês.

O carteiro não pode viver confortàvelmente, com 398 "zlotys" mensais; ninguém pode. Mas, já é um consôlo pensar que o teto que lhe dá abrigo não consome a metade ou mais de seu salário — como é comum, no Brasil, por exemplo. Resta saber se, com 398 "zlotys" por mês, se pode comer e vestir, razoàvelmente. É o que vamos examinar, na reportagem seguinte.

(*Continua*)

ESTADOS		JUAREZ TAVORA	ADHEMAR DE BARROS	PLINIO SALGADO	JUSCELINO KUBITSCHEK	MILTON CAMPOS	JOAO GOULART	DANTON COELHO
ESTADOS DE MAIOR COLÉGIO ELEITORAL	S. PAULO (*)	588.876	829.766	173.522	237.465	663.025	366.393	559.728
	MINAS GERAIS	272.111	146.478	75.589	695.587	481.844	603.419	43.594
	D. FEDERAL (*)	174.779	265.812	35.828	201.019	302.083	280.773	81.463
	R. GRANDE SUL	323.930	187.244	68.936	356.795	389.987	448.939	119.568
	BAHIA	148.647	47.201	60.185	181.656	158.402	211.866	38.198
	CEARA'	175.695	31.122	13.254	133.986	159.161	150.522	27.567
	PERNAMBUCO	165.227	49.372	26.106	143.470	164.076	165.638	21.127
REGIAO NORTE	GUAPORE'	455	2.822	174	1.532	260	1.492	2.188
	ACRE	710	493	64	1.549	987	1.634	271
	AMAZONAS	6.603	16.406	3.371	14.109	9.762	24.871	4.730
	RIO BRANCO (*)	448	325	36	1.828	426	1.962	164
	PARA'	24.138	62.084	4.841	83.832	24.051	91.125	49.122
	AMAPA' (*)	398	537	90	4.539	298	4.764	308
REGIAO NORDESTE	MARANHAO	12.901	50.551	2.288	59.235	13.831	60.015	46.530
	PIAUI	42.521	13.079	2.386	65.906	41.887	67.931	10.233
	R. GRANDE NORTE	39.392	21.916	12.784	52.944	51.158	60.372	10.639
	PARAIBA	123.362	17.848	9.798	76.817	97.296	91.044	10.002
	SERGIPE	45.404	3.096	2.735	41.799	44.477	44.181	2.072
	ALAGOAS	45.456	10.183	6.894	38.421	43.308	46.960	4.171
CENTRO SUL	ESP. SANTO (*)	31.792	44.641	31.188	61.220	49.861	74.655	25.970
	R. DE JANEIRO (*)	101.609	122.972	27.874	216.282	155.190	258.357	42.372
	PARANA'	98.002	133.506	102.991	120.988	192.288	189.718	51.043
	STA. CATARINA	89.110	57.423	59.080	132.453	149.000	153.515	14.654
CENTRO	MATO GROSSO	32.988	15.936	1.664	43.184	35.530	44.814	8.373
	GOIAS	30.967	52.225	3.693	61.253	55.370	64.476	18.007
	TOTAIS	2.575.521	2.183.038	725.371	3.027.869	3.283.558	3.509.430	1.192.094

(NOTA — Resultados recebidos até 24 horas, através das agências Meridional e Asapress). (*) — Estados onde a apuração já terminou.

Resultado do pleito às 24 horas

Para presidente	D. Federal	Estados	Total
Juarez	174.779	2.400.742	2.575.521
Ademar	265.812	2.917.226	2.183.038
Plínio	35.828	689.543	725.371
Juscelino	201.019	2.826.850	3.027.869
Total já apurado ..	677.438	7.834.361	8.511.799
Vice-presidente	**D. Federal**	**Estados**	**Total**
Milton	302.083	2.981.475	3.283.558
Jango	280.773	3.228.657	3.509.430
Danton	81.463	1.110.631	1.192.094
Total já apurado ..	664.319	7.320.763	7.985.082

NO MUNDO POLÍTICO

(Conclusão da última página)

mentira o que estavam dizendo, infelizmente claramente, êsses caracteres".

"Ulises" recorda sua amizade com Carlos Lacerda e reproduz parte do comentário que êste publicou em seu jornal "Tribuna da Imprensa", do Rio de Janeiro. Em seguida, acrescenta:

"Não há que acrescentar nada. O convite ao delito político está concebido nestes têrmos, embora seria necessário e é desejável conhecer o texto do artigo editorial em que Lacerda fêz a monstruosa solicitação que, oxalá, não seja atendida, não tanto pelo candidato, que é um homem liberal e progressista, mas em nenhum caso, nem sequer no do fascista Plinio Salgado".

JORNALISTAS NORTE-AMERICANOS CONGRATULAM-SE COM JUSCELINO

O sr. Juscelino Kubitschek, no dia 10 do corrente, recebeu o seguinte telegrama: "Nosso grupo, composto de 31 redatores e comentaristas, representando mais de 150 jornais e estações de rádio norte-americanos, viaja presentemente pela América Latina e estará no Rio dia 19, demorando-se até o dia 23 de outubro. Estamos entrevistando os presidentes de países sul-americanos, num sincero esfôrço para melhorar até o máximo possível as relações entre suas respectivas pátrias e o povo dos Estados Unidos.

Nesta oportunidade, solicitamos a honra de um encontro durante nossa estada no Rio a fim de congratular-mo-nos com V. Exa. pela sua eleição para novo presidente do Brasil. Respeitosamente Marcel Duriaux, presidente da Sociedade Americana de Redatores e Comentaristas — Nova Iorque".

O PDC CONTRA O GOLPE

S. PAULO, 16 (M.) — O PDC distribuiu à imprensa o seguinte comunicado:

"Os Diretórios regional e municipal do Partido Democrata Cristão, em reunião conjunta aprovaram por unanimidade, a seguinte resolução:

O PDC, coerente com a posição assumida na campanha presidencial, quando lançou a candidatura do general Juarez Távora, sob o lema da "revolução pelo voto", reafirma seu pronunciamento radicalmente contrário a qualquer solução extra-legal e condena, como traição ao povo, todos os movimentos tendentes a tumultuar a evolução normal do nosso regime democrático. O PDC foi, é e será contra o golpe".

OS ACONTECIMENTOS DE SÃO BORJA

PÔRTO ALEGRE, 17 (M.). O coronel Jaime Alves Lemos, comandante da guarnição militar de São Borja, afirmou que "não houve qualquer ameaça de perturbação da ordem, por ocasião das manifestações populares" naquela cidade em regosijo pelas vitórias dos srs. Juscelino e Jango Goulart.

Em face dessas declarações, o Secretário do Interior, coronel Perachi Barcelos, forneceu à imprensa cópia do ofício do juiz daquela Comarca, sr. Rizzardo da Camino, documento em que se fundou o Govêrno gaúcho para reforçar o policiamento naquele município.

No seu pedido, o magistrado, após solicitar fôsse reforçada a guarnição local da Brigada Militar, a fim de ser possível um policiamento preventivo noturno, diz, a certa altura:

"Com a vitória do Partido Trabalhista local, alguns elementos, entre os quais vereadores recém-eleitos, houveram por bem comemorar o feito com rojões, atitude compreensível não fôra os excessos e abusos praticados, prejudicando o sossêgo da população, pois a comemoração estendeu-se noite a dentro, e a agressão praticada contra as casas dos adversários políticos. Com os rojões foram disparados em plena via pública, dezenas de tiros de revólver, pondo em perigo a população. A Polícia estêve ausente, pois o Delegado, segundo informações, embriagou-se, promovendo desordens. O destacamento da Brigada Militar está acéfalo, pois o Tenente Comandante seguiu para Santa Maria em tratamento de saúde. Para os próximos dias, estão sendo programados "festejos" mais sérios. Considerando que não há garantia alguma, apelo para V. Exa. no sentido de ser tomada a providência que o caso exige".

O delegado de Polícia citado já foi transferido para outra localidade, diante da denúncia do juiz de S. Borja.

Vôos diretos em CONSTELLATION

O mais rápido e o mais confortável avião, em serviço nas linhas internas do Brasil

PANAIR DO BRASIL

Some estas vantagens

1. Firmeza de côres
2. Elegância de linhas
3. Máxima resistência
4. Funcionamento perfeito
5. Inatacável pela ação dos ácidos
6. No maior sortimento de côres para louça sanitária

e prefira HERVY

a melhor louça sanitária

eletro-vitrificada do Brasil!

Produto da Cia. de Cerâmica Industrial de Osasco

São Paulo

À VENDA EM TODAS AS BÔAS CASAS REVENDEDORAS DO RAMO.

O CASO DE ARAPOTI NO SENADO

Discurso ontem proferido no Monroe pelo senador Moyses Lupion

O senador Moysés Lupion pronunciou ontem no Senado o seguinte discurso:

"Senhor Presidente, Senhores Senadores:

Minha presença, nesta tribuna, obedece ao imperativo da honra. Não ocuparia a atenção do Senado, se em tôrno de uma operação essencialmente comercial, na qual não tomei parte, nem direta, nem indiretamente, meu nome não fôsse envolvido.

À falta de ideologias sólidas combate-se, no terreno político, a probidade dos homens públicos, atribuindo-lhes intenções e atividades que taxam de desonestas, com o objetivo apenas de enodar-lhes os nomes. É a chamada batalha eleitoral, onde tudo o que é proibido pela ética é infringido, revelando e traduzindo pasmosa insensibilidade moral por parte daqueles que, fogem às regras do decôro, conspurcam a honorabilidade alheia.

Tão sòmente porque meu nome tem servido de pasto aos ataques malévolos em tôrno do assunto, que me vejo no dever de tecer considerações pertinentes à matéria, que é o objeto do projeto de decreto legislativo nº 7, de 1954, que trata da decisão do Tribunal de Contas da União, relativa à operação efetuada pelas Emprêsas Incorporadas ao Patrimônio Nacional e à Sociedade Indústrias Brasileiras de Papel S. A., sediada no meu querido Estado do Paraná.

Inicialmente quero declarar que não tenho uma ação sequer na aludida sociedade anônima que adquiriu a fábrica de papel Arapoti. Trinta mil são as ações, as quais estão distribuídas por sete acionistas, cujos nomes cito: João Fernandes Menin, João Sguário, Pedro Maximo Lupion, Adélio Ramiro de Assis, Luiz José Sguário, João Lupion Filho e Anacleto Pires Furiatti. Êstes são os únicos acionistas, integralisando o total de Cr$ 30.000.000,00, representativos do capital da citada Indústrias Brasileiras de Papel, sociedade anônima, que em concorrência pública adquiriu das Emprêsas Incorporadas ao Patrimônio Nacional o acêrvo da fábrica de papel de Arapoti.

Pôsto à claro, êsse ponto, de que não trato do assunto discutindo interêsse de meu patrimônio pessoal, quero também salientar que o mesmo vem servindo para combate ao meu nome no terreno político, com o objetivo de soldá-lo à operação realizada e aos trâmites que foram seguidos depois de sua consumação.

Seria a forma, teriam pensado os adversários, de ser repudiado no meu Estado do Paraná.

Todavia já passei por dois expressivos julgamentos. Disputei, em eleição memorável, e sob o pêso das inverídicas acusações, esta cadeira que ocupo no Senado. O povo de minha generosa terra respondeu aos acusadores elegendo-me com grande margem. Dir-se-á que foi para função legislativa fora do Estado. Isto os adversários poderão dizer, porque usam de todos os artifícios para sonegar o significado das coisas. Para não parecer intransigente aceitarei a objeção. Apenas para não parecer intransigente — o que realmente não sou — mas o sentido da minha eleição para o Senado da República é bem êste, pois durante a campanha eleitoral foram lançados meios inteiramente indecorosos, envolvendo meu nome em assuntos dos quais jamais participei. O eleitorado paranaense respondeu às acusações, elegendo-me.

Agora, Senhor Presidente, recrudecida a campanha eleitoral para a escolha do Governador do Estado, de novo meu nome sofreu as mesmas acusações injustas que foram levantadas contra o candidato a Senador. Com mais veemência, com virulência até. E, então, o povo do Paraná, pela segunda vez, compareceu às urnas para condenar aos meus acusadores, elegendo-me de modo singular para dirigir os seus destinos no próximo qüinqüenio.

Creio que a resposta não poderia ser mais cabal, porque todo o Estado me conhece e sabe das minhas origens familiares ali realmente tôda gente sabe quem eu sou, como sou, de que modo procedo, como homem e como Governador, porque já o fui uma vez. O homem público só pode ser julgado por seu passado. Nenhuma conjectura é válida em tôrno do futuro sem que se tenha como ponto de partida o procedimento no passado. E creia, Senhor Presidente, o povo do Paraná tem rara sensibilidade e forte patriotismo, além de esplêndida memória. Deixei o govêrno do meu Estado relativamente há pouco tempo. Em cinco anos não dava para que êle esquecesse erros, se os tivesse cometido durante a minha gestão governamental. Ao reeleger-me para tão alta função, de modo explícito manifestou repúdio às inverídicas acusações contra o meu nome que sempre tive honrado e que peço a Deus para conservar.

Todavia, devo dizer, para bem da verdade, que a campanha difamatória executada contra mim não altera a norma da minha vida pública, traçada com o objetivo de bem servir ao meu Estado, pugnando pelos interêsses da coletividade paranaense, não distinguindo adversários, porque todos os paranaenses são dignos e merecedores dos cuidados e das atenções de seus governadores. Assim procedi na minha primeira gestão e dêsse caminho não me desviarei, procurando ser justo para com todos e empreendedor, trabalhando pelo progresso do Paraná.

Ressalvado assim meu nome, que nenhuma ligação tem com a operação realizada, quero entretanto deixar bem claro que esta ressalva não importa em condenação ao que se fêz, por ser lícito e correto, como irei expor.

Não só não condeno a operação, como ao contrário, sou inteiramente solidário com os compradores idôneos, entre êles dois irmãos, que muito prezo, que se vem atacados exclusivamente por minha causa, pagando por minha condição de político mal que não fizeram. Tenho defendido a honesta transação, porque vejo bem a exceção odiosa feita. Enquanto outras operações semelhantes não sofreram qualquer impugnação no Tribunal de Contas, sendo registradas, aquela em que intervieram meus irmãos é acoimada de irregular. Torna-se claro o sentido de baixa política emprestado ao assunto.

Ainda para honra dos que nela se acham envolvido, devo trazer o depoimento que posso prestar, para elucidação da matéria.

A paixão política, a fúria adversária e a cólera de fracos eleitoralmente procuraram converter uma operação comercial em um caso típicamente político, levando o Congresso Nacional para um terreno inteiramente desaconselhável pelas conseqüências, que poderiam advir para os cofres da União, se satisfeitos os apetites daqueles que levianamente prostergam direito certo.

Històricamente o episódio pode ser resumido do seguinte modo:

A União Federal, pelo Decreto-Lei nº. 2.436, de 22 de Julho de 1940, incorporou ao seu patrimônio o ativo da Brazil Railway Company e emprêsas a ela filiadas e dela dependentes. Em seguida, pelo Decreto-Lei nº. .... 9.549, de 6 de Agôsto de 1946, autorizou ao Superintendente da Emprêsas Incorporadas ao Patrimônio Nacional a alienar os bens incorporados, obedecendo taxativamente as seguintes regras:

1º.) — mediante concorrência pública; (Art. 1º.);

2º.) — por preço jamais inferior ao da avaliação procedida pela Comissão constituída pelo Superintendente; (arts. 1º. 2º.);

3º.) — nas alienações terá preferência o proponente que apresentar oferta de maior valor, quer seja o respectivo pagamento feito à vista quer a prazo; (art. 1º., Decreto-Lei nº. 9.658, de 28 de Agôsto de 1946);

4º.) — se houver igualdade de preços entre os concorrentes a preferência será para o que pagar à vista; (parágrafo único, do art. 1º., do Decreto-Lei nº. 9.658, de Agôsto de 1946);

5º.) — o Superintendente das Emprêsas Incorporadas ao Patrimônio da União é autorizado a vender, mediante concorrência pública e por preço jamais inferior ao da indenisação, as Emprêsas: Companhia Indústrias Brasileiras de Papel, Emprêsas de Armazéns Frigoríficos e Southern Brazil Lumber and Colonization Company; (art. 1º. e 2º. da Lei nº. 253, de 18 de fevereiro de 1948).

Fundado nos citados diplomas legais, que o autorizavam a vender e determinando o modo porque poderia fazê-lo, o Superintendente das Emprêsas Incorporadas mandou, pela Comissão respectiva, fazer a avaliação da Companhia Indústrias Brasileiras de Papel, situada no Paraná, em Arapoti. A avaliação feita pela Comissão para ser paga indenisação pela incorporação aos acionistas franceses, foi de ..... Cr$ 41.070.735,00. Contados os juros de 5% ao ano, de 22 de julho de 1940, quando se apossou dos bens, ao tempo do pagamento da indenisação, a 22 de julho de 1947, apurou-se a cifra de ..... Cr$ 14.609.853,00 que, somados ao capital, deu o total de ..... Cr$ 55.608.588,00. Vale dizer: a Companhia Indústrias Brasileiras de Papel, teve seu preço de custo ao Patrimônio da União fixada em Cr$ 55.608.588,00.

Para providenciar a venda o Superintendente das Emprêsas Incorporadas determinou nova avaliação, que foi feita e encontrou como valor atual de então a importância de Cr$ 58.000.000,00. Houve, portanto, entre o preço de custo a diferença de ..... Cr$ 2.391.412,00.

Fêz publicar os editais, conforme determinação legal, anunciando a venda.

Compareceram os licitantes e a maior oferta foi de ..... Cr$ 58.293.000,00. Isto é, ... Cr$ 293.000,00 acima da avaliação e Cr$ 2.684.412,00 acima do preço do custo pago aos acionistas franceses. Como a operação não foi tôda á vista, a parte a crédito ficou vencendo os juros de 6% anuais, o que eleva o total geral para Cr$ 62.839.854,00. O que importa em dizer que entre o preço da indenisação paga pela União e o preço da venda efetuada houve um saldo favorável para a União de ..... Cr$ 7.159.266,00.

Vencida a concorrência, a Superintendência efetuou a transação de venda, através de escritura pública definitiva, que foi transcrita no Registro Geral de Imóveis da situação dos bens. Consumou-se, pois, a operação, com tôdas as formalidades legais, não só cumpridas as exigências das leis especiais, que regulam a matéria e que citei acima, como também no que preceitúa o Código Civil, quanto à trasladação do domínio e posse.

Posterior à consumação da operação houve por bem a Superintendência das Emprêsas Incorporadas enviar ao Tribunal de Contas da União a escritura pública já transcrita no respectivo Cartório do Registro de Imóveis, a fim de ser ela registrada também no mesmo Tribunal de Contas. Depois de tramitar por alí e serem cumpridas diligências, vai a plenário para julgamento.

O eminente ministro Rubem Rosa encaminha a votação salientando que: —

a) o contrato (a operação de compra e venda) já produziu os seus efeitos;

b) a desincorporação dos bens e a liquidação das importâncias reconhecidas como legais e legitimamente devidas vem se fazendo a juízo da Administração;

c) a Superintendência, diretamente autorizada a alienar pela lei, elaborou o edital ajustasdas as *normas especiais* dentro do rigorismo formalista da contabilidade pública. "Os próprios concorrentes prometeram obediência aos seus preceitos. Nenhuma correção merece por isto. As questões relativas ao valor dado aos bens e quanto ao prazo do edital escapam ao "exame da legalidade";

d) "quanto ao contrato em exame, não se faz mistér a sua aprovação pelo Ministério da Fazenda. É que a lei nº. 253, de 1948, autorisou a Superintendência a promover *diretamente* a alienação de certos bens, mediante concorrência pública e por preço jamais inferior aos da indenisação. Foi além: disse que a Comissão de Concorrência seria composta, a *juizo do Superintendente*, da Comissão de que trata o Dec.-lei 2.436, de 22 de julho de 1940. É um caso de "competência integral", através de lei que indica a entidade que passará o contrato";

e) que "está a merecer a alta atenção do Poder Legislativo a situação das Emprêsas Incorporadas ao Patrimônio Nacional, no que diz pertinência aos orçamentos e contas de gestão.

Senhor Presidente, êste foi o voto vencedor no plenário do Tribunal de Contas, proferido pelo eminente ministro Rubem Rosa. Significa que o Tribunal de Contas, encontrando-se ante um fato consumado, deparando-se-lhe um *contrato que já produziu efeito*, não poderia nem registrá-lo para que valesse, nem negar seu registro, porque seria inócuo, *eis que produzira já o efeito de trasladar o dominio e posse dos bens, com a transcrição da escritura pública.*

Observou, todavia, o ilustre ministro, que fôra legal tal operação em virtude da legislação especial segundo a matéria e por isso competia ao Poder Legislativo votar leis novas alternando a competência legal do Superintendente das Emprêsas Incorporadas, que tem *competência integral*. Foi uma crítica à situação de fato e de direito existente, mas nem por isso julgando inválida a operação realizada, porque dentro da estrita norma legal vigente.

Entretanto, foi interpretado tal voto vencedor como sendo a decisão do Tribunal de Contas negando registro da escritura pública, *que já produzira todos os efeitos*. A conclusão errônea, criou,, òbviamente a perplexidade, porque, no caso em tela, falece ao Tribunal de Contas o poder judicante.

Êle não é um ramo da magistratura. Sua posição intermediária, entre o Poder Executivo e o Legislativo, é dúplice. Em certos casos decide realmente. No que tange à execução do orçamento, às contas dos responsáveis por dinheiro e bens públicos e a legalidade dos contratos. Quando julga pois as contas êle decide. E' uma alçada judicante sòmente nos casos de julgar as contas de todos e quaisquer responsáveis perante a Fazenda; de impor multas e suspender os responsáveis remissos ou omissos na entrega de livros e documentos de sua gestão, ou relativos a adiantamentos recebidos, que não acudirem à prestação de contas nos prazos determinados: de ordenar a prisão (até 3 meses) dos responsáveis com alcance julgado em sentença definitiva, ou intimados para dizerem sôbre alcance verificado em processo ocorrente de tomada de contas, procurar em ausentar-se furtivamente, ou abandonarem a função, o emprêgo, comissão ou serviço de que se acharem encarregados, ou que houverem tomado de empreitada; de julgar da legalidade da prisão administrativa de responsável perante a Fazenda, decretada pelas autoridades fiscais competentes; e de ordenar sequestro dos bens dos responsáveis ou seus fiadores, em quantidade suficiente para segurança da Fazenda, e resolver sôbre o levantamento dos sequestros oriundos de suas sentenças, bem como ordenar a liberação dos bens sequestrados e respectiva entrega.

Fora daí os pronunciamentos do Tribunal de Contas não se apresentam com fôrça decisória perante o Poder Judiciário, que lhes atribui valor tão só de informações, "pôsto que muito preciosos", de esclarecimentos, "embora de um valor inestimável", conforme Pedro Lessa, no seu magistral trabalho *Do Poder Judiciário*, ensina acrescentando:

— Déem, se quiserem, ao acordão do Tribunal de Contas o efeito de provas, exibidas perante os juizes federais por ocasião e intentar a fazenda pública em ação judicial, mas as provas que podem ser elididas; ou mesmo o efeito de sentenças que podem ser reformadas pela Justiça Federal".

O mestre Carlos Maximiliano, nos Comentários à Constituição de 1946 (vol. I, pág. 344) doutrina ainda que as decisões do Tribunal de Contas "apenas terão valor de *prova*, e não de *coisa julgada* perante a magistratura".

Dêsse modo, senhor Presidente, negado, pelo Tribunal de Contas, o registro da escritura pública transcrito, e tendo o Procurador da República no Paraná ingressado no Juízo da Fazenda Pública de Curitiba, para, por ação que julgar própria, anular a transação consumada, está a questão entregue ao Poder Judiciário para resolver sôbre sua validade ou não.

A rigor o Poder Legislativo teria de determinar o arquivamento do processo que lhe foi remetido pelo Tribunal de Contas, eis que êle mesmo reconheceu, pelo voto vencedor do eminente ministro Rubem Rosa, que "o contrato já produziu os seus efeitos" e em seguida o Poder Executivo, pelo Procurador da República, abriu uma nova instância recorrendo ao Poder Judiciário.

Nova alçada está criada, e alçada com competência constitucional para decidir sôbre a matéria.

A operação, realizando-se sob a vigência da lei votada pelo Congresso Nacional (Lei n. 253, de 18 de fevereiro de 1948), foi completa e acabada, consumando-se sob a égide daquele diploma e dos outros que citei e não foram ainda revogados. Ao Poder Legislativo a Constituição não confere atribuição judicante para revogar o que consumou com fundamento em lei por êle mesmo votada. De sorte que sòmente dois caminhos se apresentam: ou é determinado o arquivamento do processo em razão de que o Poder Executivo já abriu a instância do Judiciário para anular o ato que espontâneamente praticou, ou então que fique sobre-estado o exame pelo Senado do decreto legislativo ora proposto, até que, instruído com a decisão do Poder Judiciário, volte a plenário para sua discussão e votação.

Fora daí será converter uma normal operação de compra e venda em caso político eivado de paixões partidárias, que não me podendo atingir pessoalmente, porque, como disse, não sou interessado direto no assunto, mas que se procura ferir, como adversário político, na pessoa de amigos leais, homens probos e progressistas, que vêm pondo a inteligência e a energia ao serviço do progresso material do Paraná. Homens que na boa fé acudiram ao pregão de um edital, licitaram em uma concorrência pública, tiveram a preferência porque melhor oferta fizeram, pagaram, receberam os bens por escritura pública que foi transcrita no Registro de Imóveis, e agora são obrigados a postular por seu direito, que pelo Código Civil e por tôdas as leis que regem o assunto, é líquido e certo.

Quero concluir, senhor Presidente, com uma ratificação. Declarei, ao encerrar a minha campanha eleitoral que esperava em Deus ser como Governador do Paraná instrumento de união do povo da minha terra. Em meu coração não se aninha o sentimento do ódio, que é destrutivo, e sim amor, que constrói e eleva. Vou para o meu Estado isento de fel. Minha terra, que me acolheu de novo, tão generosamente, elevando-me à posição, que só mereça pelo amor que lhe dedico, não se decepcionará comigo. Não tenho contas a ajustar com adversários, tenho obras a realizar para a grandeza do Estado e para o bem-estar dos paranaenses, que merecem todo desvêlo e todo esfôrço, que por êles sejam feitos.

Responderei aos que pedras me atiraram com palavras de amor. Estenderei a minha mão a todos os paranaenses, porque coloco o Paraná acima de todos nós.

Esta é a minha disposição, quando não mais existe dúvida quanto ao resultado do pleito e dela não me afastarão ressentimentos. Minhas mágoas pessoais nunca predominaram nos meus atos de homem público e não predominarão jamais.

(Muito bem; Muito bem; palmas)". (44467)

ADIADA NO SENADO
a decisão do caso de Arapoti

A sessão do Senado foi ontem tôda tomada pela discussão do caso de Arapoti, presente o sr. Moisés Lupion, que era apontado responsável pela transação, cujo registro de contrato fôra negado pelo Tribunal de Contas.

O DEBATE

Anunciada a matéria, o sr. Alô Guimarães justificou da tribuna requerimento para que fôsse sobrestada a discussão do caso até decisão definitiva do Supremo Tribunal, onde foi ter também a questão, sob o aspecto da legalidade. Alegou o representante paranaense a necessidade de ser mantida a harmonia entre os poderes, não devendo o Legislativo passar à frente do Judiciário.

ADIAMENTO

Ultrapassada a questão do requerimento do sr. Alô Guimarães, o presidente Nereu Ramos mandou proceder à leitura do parecer da Comissão de Justiça sôbre a matéria e pediu o da Comissão de Finanças, cujo relator, sr. Paulo Fernandes, devidamente industriado, solicitou o prazo de duas horas para consulta aos colegas. Concedido êsse prazo quando a sessão foi reaberta, às sete e meia da noite, não havia número, pelo que a matéria ficou adiada para a sessão de amanhã, uma vez que hoje é reunião do Congresso. O parecer da Comissão de Finanças foi pela manutenção do ato do Tribunal de Contas, por 8 contra 3 votos.

CONFIRMA...

(Conclusão da última página)

ao estrangeiro, foi a resposta dada a uma outra pergunta.

O "speaker" Brunini indagou se o general não tinha conhecimento do discurso de Perón, na Escola de Guerra da Argentina, que propunha a criação do bloco A B C no continente sul-americano. O secretário-geral da Guerra, após sorrir, informou que não sòmente êle, mas a própria Embaixada do Brasil e o Ministério do Exterior tinham amplo conhecimento dessa peça, aliás publicada e fartamente difundida na ocasião. Dita peça está fichada, protocolada, catalogada, arquivada, não só na nossa Embaixada, como no Itamarati.

Outras perguntas foram feitas, sem a maior importância. A tôdas o general Maurell Filho respondeu, achando graça de umas e deixando de responder outras, pela inoportunidade das mesmas.

QUERIAM EVITAR A DIVULGAÇÃO DA NOTA MAURELL

Apurou a nossa reportagem, que um trabalho de fôlego, naturalmente de pessoas interessadas, foi desenvolvido no sentido de que o general Maurell não desse publicidade à sua nota oficial. Interessados no silêncio de um fato de tamanha gravidade, tudo fizeram a êste respeito, não conseguindo, entretanto, envolver o general encarregado do inquérito policial-militar.

NOVAS DILIGÊNCIAS

Para hoje, estão previstas novas e importantes diligências que o general Maurell Filho levará a efeito. Espera êle, dentro de poucos dias apontar os autores intelectuais do documento inquinado de falso e apontando-os ao caminho dos tribunais de justiça.

DENTADURAS E PONTES

Dentaduras modernas. Dentes translúcidos. Dentaduras SANPLAK (sem céu da bôca). Especialista, Dr. ALVARO DE MORAIS, cirurgião-dentista, com 40 anos de prática. Serviços urgentes. Raios X. Clínica especializada para pessoas idosas e nervosas. Rua Conde de Bonfim 770, entre a Rua Urugual e a Muda da Tijuca. Tel. 38-9786. (101685)

Seguros contra fogo
CIA. DE SEGUROS
Argos Fluminense
FUNDADA EM 1845
ALFANDEGA, 7 (EDIFÍCIO PRÓPRIO)
RIO DE JANEIRO

ADMINISTRADORA DUVIVIER S-A
Rua Alvaro Alvim, 31 - 8.º
Tel. 32-4600
ADMINISTRAÇÃO DE IMÓVEIS
ORGANIZAÇÃO DE CONDOMÍNIOS

AULAS PRÁTICAS DE RÁDIO
AVISO
"ELECTRA" leva ao conhecimento dos senhores interessados que, no dia 8 de novembro, terão início as novas turmas do seu famoso curso de AULAS PRÁTICAS DE RÁDIO, pela manhã, à tarde e à noite. Aproveite as últimas vagas disponíveis. — "ELECTRA" RÁDIOS LTDA. — Rua do Ouvidor, 164 - 3.º andar (elevador) — Edifício da Papelaria Ribeiro. (Electra) não tem filiais. Fundada em 1938. (80963)

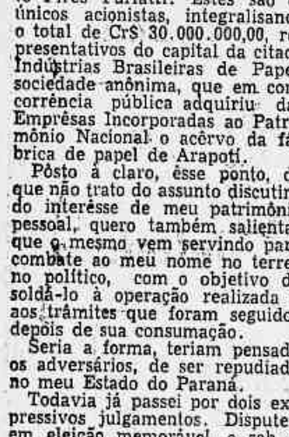

Para seu produto... mais atração
mais proteção com papel de

alumínio

Industriais de todo o mundo comprovaram que o papel de alumínio, por sua resistência, higiene, aparência e economia, supera qualquer outro material na proteção de alimentos e produtos sensíveis — como a manteiga, margarina, leite em pó etc. — contra a poeira, umidade e contato manual.

E isso não é tudo... O papel de alumínio "ALBRA" oferece ainda vantagens excepcionais na fabricação de cápsulas e selos invioláveis para bebidas de todos os tipos... na confecção de rótulos e etiquêtas especiais... no preparo de embalagens de luxo... e em dezenas de outros usos na indústria e na construção civil!

Que tal conhecer as possibilidades que o papel de alumínio "ALBRA" oferece aos seus produtos? Há tipos especiais para cada fim, nas mais variadas côres, espessuras e tamanhos.

CONSULTE-NOS sem compromisso, sôbre qualquer problema relativo à utilização do alumínio. Nossos engenheiros estão prontos a atendê-lo com a máxima presteza. Escreva-nos ou visite-nos pessoalmente!

ALBRA
ALUMÍNIO DO BRASIL, S. A.
São Paulo: Largo Paissandu, 51 - 8.º - Fone 36-8166 • Rio de Janeiro: Rua México, 21 - 6.º - Fone 42-8254
REPRESENTANTES EM TODO O PAÍS

EM NOTA ENÉRGICA...

(Continuação da 1.ª página)

Geral francês a enviar um oficial que verificasse a veracidade das afirmações das autoridades espanholas.

— O govêrno espanhol considera tal campanha de notícias falsas de caráter altamente inamistoso, porque semeia a confusão na opinião mundial e provoca animosidade contra a Espanha. O govêrno espanhol será obrigado, se a campanha prosseguir a levar êsses fatos perante a ONU, oferecendo a esta a possibilidade de verificar, para ficar estabelecido o objetivo de tal campanha, e que se saiba quem ameaça a paz nessa parte do mundo." (F.P.).

DESMENTIDO FORMAL

RABAT, 17. A Residência-Geral publicou um comunicado que diz: "Ante o comunicado publicado a noite passada em Madri, daremos a conhecer o seguinte: "É notório que os rifenhos encontraram auxílio e refúgio na zona espanhola; o fato mais patente, que ninguém pode desmentir, é que o pôsto francês de Bouzined, mero observatório situado na zona espanhola, foi atacado por dissidentes, e o pôsto espanhol vizinho, encarregado de garantir a ordem, não interveio.

Entre os cadáveres de dissidentes que ficaram nas nossas mãos se encontra o de um marroquino Seni Amart, da zona espanhola, armado de fuzil procedente da fábrica de armas de Oviedo.

Se a vigilância total na zona espanhola torna impossível qualquer infiltração que perturbe a zona vizinha, não se compreende como uma cidade francesa foi submetida anteontem, 14, a tiros vindos da zona espanhola. Aliás, essa unidade não respondeu.

É inexato dizer que as insurreições não são limítrofes da zona espanhola; basta estar em Marrocos para verificar. Se o alto-comissário espanhol desmentiu êsses fatos, está mal informado.

É falso que o Alto-Comissário da Espanha em Marrocos convidasse o Residente-Geral da França a enviar um chefe militar. Pelo contrário, foi o general de Latour quem pediu ao Alto-Comissário espanhol que se estabelecessem contatos entre os Estados-Maiores; esperou três dias uma resposta que não foi inteiramente positiva.

Os oficiais dos assuntos indígenas, e os controladores civis do protetorado francês, receberam ordem em tôda a região fronteiriça de entrarem em contato com seus camaradas espanhóis; jamais tiveram resposta. Contra êsses fatos, as negativas nada podem." (F.P.).

O GABINETE FAURE

PARIS, 17. O gabinete reuniu-se esta noite para um último esforço, visando impedir a crise de govêrno. Faure convocou-o na véspera de ser votada a moção de confiança referente à Argélia.

A situação do gabinete é incerta. Pela primeira vez Faure pediu um voto de confiança.

O ministro do Exterior, Antoine Pinay, advertiu que a seu ver a crise significaria um revés internacional para a França. — (U.P.).

SUICÍDIO...

(Continuação da 1.ª página)

sòmente economias altamente industrializadas são capazes de oferecer".

Mais adiante, disse:

"A êsse respeito, queremos deixar perfeitamente estabelecido que apreciamos o capital privado e o desejamos: devemos-lhe uma parte substancial do progresso de nossa economia durante um século e êstes últimos anos reforçamos uma política destinada a garantir seus investimentos. São provas disso o estatuto do inversionista e a lei sôbre o novo tratamento dado à indústria do cobre em nosso país". (U. P.)

ATACA A...

(Continuação da 1.ª página)

deriam tomar a coroa britânica, e seriam filhos de um divorciado". (U.P.).

CONTROVÉRSIA

LONDRES, 17 — As opiniões continuam divididas. O "Sunday Dispatch" afirma que o casamento, em princípio, foi decidido; mas o "People's" afirma que o "week-end" de Windsor foi uma despedida. Recorda que Townsendo foi ver a princesa em Clarence House, e entrou pela porta de serviço; não pela porta principal, como todos os amigos da rainha-mãe e da princesa. Não o convidaram para jantar, e durante a visita foi servido xerez; nas recepções de amigos serve-se champanha. (F.P.).

CÓPIAS À MÁQUINA NA COPIADORA ONONERY — Perfeição, preço, rapidês e sigilo. Rua S. José, 72, 2.º F. 52-1929. (28050)

O PODER...

(Continuação da 3.ª pág.)

levantamento topográfico e estudos geológicos do planalto de Poços de Caldas, localizando os afloramentos de zircão (13% de tório).

2 — O Departamento Nacional de Produção Mineral (antigo Serviço Geológico e Mineralógico do Brasil, criação do sábio Orville Derby, que, americano, se naturalizou brasileiro) tem-se dedicado últimamente a maiores estudos dos minerais das chamadas *terras raras* e radioativas.

3 — "Tudo o que se tem feito e se insinua fazer no Brasil é realmente insignificante em relação ao que precisa ser feito desde logo, quando nada para que, ao menos de longe, possamos acompanhar tão grandioso quanto atual progresso da humanidade".

4 — "Não obstante a desatenção dos governantes, cientistas, inclusive governamentais, têm-se dedicado no Brasil a investigação dos elementos raros componentes dos minerais brasileiros".

PARA CONCLUIR

— "O Brasil precisa abandonar de vez a célebre mania que você tão bem retratou: a de ser o *País do Depois*. É indispensável que comecemos com urgência a exploração industrial e sistemática dos nossos minerais radioativos, construindo concomitantemente uma ou mais pilhas atômicas, escolhendo-as entre os tipos mais práticos e que nos pareceram mais adequados", terminou.

O govêrno que se instalará a 31 de janeiro tem aí uma excelente contribuição a estudar, a meditar, a providenciar. A campanha eleitoral de um dos candidatos foi tôda ela desenvolvida sôbre o tema — Energia, Transporte, Alimentação. Não tratou (como os demais também não trataram) do problema do átomo, o que, a nosso ver, é uma espécie de oitavo pecado mortal para quem se propõe a resolver dificuldades e angústias econômicas. Ou a *Energia do slogan* incluiria a — fôrça atômica? Pecou por confusão, redação ou omissão?

Não custa esperar para ver. Diabo! lá estamos também a pecar com o eterno — *depois...*

O INTERNAMENTO...

(Continuação da 1.ª página)

o seu pessoal até 1951 se reunira às 11,30 no Cemitério da Recoletta, junto ao sepulcro de D. José Paz e D. Ezequiel Paz.

Será enviada a Alberto Gainza Paz, nos Estados Unidos, uma mensagem assinada por 1.350 pessoas da direção, redação, colaboradores, administração e oficinas, exprimindo solidariedades e esperança. (UP)

CADOVITA
RAÇÕES PRENSADAS
MOINHO FLUMINENSE S. A.
R. URUGUAIANA, 118 - LOJA
Tel. 43-3906 - Rio de Janeiro

Maior número de homens de negócios prefere a *PAA* a qualquer outra linha aérea

Os homens de negócios, viajantes experimentados, sempre escolhem a PAA... porque a PAA é a única linha aérea que pode oferecer...

- Vôos diários.
- Escolha de Serviço... "President Special", "President" ou os vôos turísticos "The Rainbow" (O Arco-Iris).
- Todos os vôos são feitos em luxuosos Clippers* Super-6, com cabines pressurizadas.
- Chegada em Nova York 20 horas após a saída do Rio... ou Miami, em apenas 17 horas e meia, em qualquer dos sete vôos semanais.
- Quem se beneficia com esta maior experiência é você mesmo... A Pan American é o único sistema de linhas aéreas com mais de 27 anos de experiência em serviços na América Latina.
- 414 escritórios da PAA a seu serviço, em todo o mundo.

O homem ocupado, para quem tempo é dinheiro, gasta apenas um dia de trabalho, via Pan American, para Nova York, Los Angeles, Chicago e outras importantes cidades comerciais dos EE.UU.

PAA
PAN AMERICAN
A LINHA AÉREA DE MAIOR EXPERIÊNCIA DO MUNDO

* Marca Registrada

Rio de Janeiro: *Av. Presidente Wilson, 165-A (ao lado da Embaixada dos EE.UU.), tel.: 52-8070*

Agora, em *nova* onda média: 590 kcs

Rádio Relógio

Ouvida no mundo inteiro pela onda curta: 4,905 kcs

Ouça a RÁDIO RELÓGIO em sua nova onda média, frequência de 590 kcs: hora certa minuto a minuto, dia e noite, diretamente do Observatório Nacional — Permanente noticiário nacional e internacional — Centenas de curiosidades e informações úteis.

AVIAÇÃO

Prosseguem as comemorações da Semana da Asa

Os saltos dos pára-quedistas do Aero clube sôbre Copacabana — A festa no Aeródromo de Manguinhos — O programa de hoje e amanhã — Palavras do ministro da Aeronáutica

Ao alto: aspecto da reunião no Touring Club por ocasião em que falava o major brigadeiro Henrique Fontenelle, presidente da Comissão da Semana da Asa. Em baixo: o ten. brigadeiro Eduardo Gomes inaugurando, em Manguinhos, o "aeromodelódromo" que tem o seu nome.

A exemplo dos anos anteriores, o Ministério da Aeronáutica iniciou, domingo último, as festividades comemorativas da "Semana da Asa", e, como colaboração às festividades programadas, o Aero Clube do Brasil, sediado em Manguinhos, inaugurou o Aeromomelódromo "Tenente Brigadeiro Eduardo Gomes", homenageando, assim, o incentivador do "Correio Aéreo Nacional", que tão assinalados serviços tem prestado ao nosso país, desde o seu primeiro vôo, em 12 de junho de 1931.

Além da inauguração, que contou com a presença do homenageado e de autoridades civis e militares, bem como de grande número de convidados, entre os quais, o brigadeiro Henrique Dyott Fontenelle, comandante da 3.ª Zona Aérea, cmt. av. A. A. de Cerqueira Leite.

A Associação Carioca de Aeromodelismo, realizou, na pista recém-inaugurada, as provas de aeromodelismo, de que participaram vários integrantes daquela associação.

Após as demonstrações, o ministro da Aeronáutica dirigiu-se à Escola de Aeromodelismo, onde, solenemente, entregou aos 30 recém-diplomados os certificados a que fizeram jus, e como coroamento dessa solenidade seguiram-se as demonstrações acrobáticas e aerodesportivas.

Finalizando as festividades que marcaram o início, daquelas comemorações, às 11 horas, 50 pára-quedista brevetados pelo Aero Clube do Brasil saltaram sôbre as águas de Copacabana; e, como homenagem à Fôrça Aérea Brasileira, a Federação Metropolitana de Futebol promoveu a disputa da partida entre as equipes principais do Flamengo e do América, no Estádio do Maracanã, cabendo ao primeiro o bronze, oferecido pelo Ministério da Aeronáutica.

A Prefeitura do Distrito Federal homenageando a FAB inaugurou ontem, no Departamento de Turismo e Certames, situado no andar térreo da Associação Brasileira de Imprensa, uma exposição sôbre a aviação brasileira.

O ato inaugural, que foi presidido pelo sr. Alfredo Pessoa, diretor de Turismo da Prefeitura, estiveram presentes o brigadeiro Dyott Fontenelle, representando o ministro da Aeronáutica; Serra de Menezes, representante do brigadeiro Gervásio Ducan de Lima Rodrigues, atual chefe do Estado-Maior-Geral das Fôrças Armadas, e representante da Escola de Pára-quedistas do Exército, jornalistas e convidados especiais.

O DISCURSO DO MINISTRO DA AERONÁUTICA

Dentro do programa organizado pelas entidades civis e militares para festejar a "Semana da Asa", que se iniciou domingo último com a magnífica prova de pára-quedismo realizada na praia de Copacabana, o brigadeiro Eduardo Gomes, ministro da Aeronáutica, pronunciou ontem na "Voz do Brasil" a seguinte palestra, em que focaliza a ação desenvolvida pela aviação civil e a Fôrça Aérea Brasileira:

"É ao ensejo da "Semana da Asa" que todos nós — os que compomos a família aeronáutica brasileira — nos congregamos para celebrar os feitos gloriosos do passado, as realizações do presente, e, principalmente, as esperanças cada vez mais vivas do futuro.

O destino dos brasileiros está intimamente ligado ao destino da aviação. Não o está apenas pelo honroso privilégio de suas origens históricas; mas também, e principalmente, pelas necessidades físicas, políticas e econômicas da pátria. Com a vastidão do nosso território, a escassez de recursos financeiros, a dificuldade dos acidentes geográficos, temos para nós que sòmente poderão ser vencidos tais obstáculos se quisermos dar à aviação o de que ela de fato precisa e reclama.

Até aqui, a obra realizada, tanto no setor militar como no civil, enche-nos de justo orgulho e permite-nos divisar quadro mais promissor. Para que se tenha uma idéia do que representou o esfôrço da aviação civil nacional no exercício de 1954, exclusivamente no que tange às grandes emprêsas que cobrem o território nacional, basta que se fixem os seguintes algarismos: em 430 mil horas de vôo, foram cobertos 110 milhões de quilômetros, transportados 4 milhões e 100 mil passageiros, além de 100 milhões de quilogramas de carga de diversa natureza. Tudo isto realizado por uma frota aérea composta de 262 aviões entre hunotores e quadrimotores. É claro que tais dados se referem aos serviços regulares, havendo ainda os particulares e de táxi-aéreo, que se acham grandemente espalhados e difundidos pelo Brasil. É grande também o acêrvo até aqui realizado, se atentarmos em que a aviação comercial do Brasil nasceu em 1927 e, já agora, serve a algumas centenas de localidades, representando suas atividades uma receita bruta aproximadamente de Cr$ ..... 3.500.000.000,00 (três bilhões e quinhentos milhões de cruzeiros).

MAIORES ESFORÇOS

Apesar dêsses lisonjeiros resultados, há que insistir na evidência de que a imensidão do Brasil comporta, reclama e exige que o esfôrço até aqui despendido seja centuplicado e venha ao encontro das necessidades públicas.

É também digno de realce o trabalho feito em dólar e aparelhar os 603 aeroportos de que nos valemos para unir os brasileiros e servir a economia nacional.

Se a obra emoreendida no ciclo da aviação civil nos envaidece e conforta, não são menores as suas proporções no que toca à Fôrça Aérea Brasileira. Nela, na sua organização, nos seus quadros, nos seus efetivos, nos seus técnicos, o progresso é seguido de uma alta consciência dos deveres militares, para a defesa e preservação do patrimônio tradicional de nossas instituições livres.

O CORREIO AÉREO NACIONAL

Há, porém, na Fôrça Aérea Brasileira, missões outras que completam o quadro de sua benemerência. Aí estão aos olhos de quem quiser ver as linhas de penetração e extremos do Correio Aéreo Nacional — a do Acre, com 4.559 km; a de Boa Vista, com 5.418 km; a de Guaira, com 1.411 km; a de Xavantina com 1.928 km; a de Uruguaiana, com 2.025 km; a de Fernando de Noronha, com 4.273 km; e a de Ponta-Porã, com 1.395 km; a linha de São Francisco com 2.700 km; a de Tocantins com 3.650 km; a do Araguaia com 1.750 km e mais oito de menor importância que totalizam 14.000 km. Essas linhas não servem ùnicamente às Fôrças Armadas, mas, também, aos órgãos locais do govêrno, e ao povo brasileiro em geral. Nelas os nossos aviões voam, mensalmente, com regularidade absoluta, um total de 285.978 km. E como vivemos num Continente de paz, e como cultivamos, e cada vez mais desejamos cultivar, as boas relações e a amizade dos povos irmãos que nos circundam, as linhas do "Correio Aéreo Nacional", instituição hoje consagrada pela Constituição da República, atingem num mesmo fraterno abraço o Uruguai, o Paraguai, o Peru, a Bolívia e a Guiana Francêsa.

E declaro que tôda esta obra não chegaria a têrmo sem a fôrça do ideal, que a impulsiona e engrandece. São os feitos do 1.º Grupo de Caça nos céus da Itália e as missões de patrulhamento no Atlântico Sul. São os grandes vultos do passado, os heróis anônimos, os mártires da nossa fé, que estão sempre presentes e que ditaram e ditam o roteiro a que, mercê de Deus, um dia havemos de chegar. Até lá, velando e alimentando a consciência aeronáutica do Brasil, aí estão os 409 aeroclubes, as 259 escolas de pilotagem, os 1.080 aviões de treinamento, os 12.460 pilotos civis.

PÔSTO DE DESTAQUE E DO BRASIL

Muito há, ainda, que realizar, para sermos o que queremos e para termos o que desejamos, ao que se refere à aviação militar e civil. Entretanto, honra o povo brasileiro aquilo que está feito. Não é trabalho de pigmeus. E' antes obra de gigantes e da-nos, no concêrto das ações, sobretudo, na América, um pôsto de destaque, digno dos nossos foros.

O essencial — e aqui vai o apêlo que cabe bem na "Semana da Asa" — é que nos compenetremos cada vez mais do sentido nacional que devemos imprimir aos nossos esfôrços e à nossa dedicação, pela causa comum; que não esmoreçamos em nosso caminho, que sigamos unidos na conquista das glórias que ainda estarão reservadas ao nosso país, pois, na supremacia aeronáutica, o Brasil tem um encontro marcado com o futuro".

HOMENAGEM DO TOURING CLUB

Realizou-se, ontem, às 18 horas, no Touring Club do Brasil, como parte das comemorações da "Semana da Asa", um coquetel com que essa instituição homenageou à Fôrça Aérea Brasileira.

Estiveram presentes, o major av. Sérgio Sobral reorepresentante do presidente da República, major-bricadeiro Henrique Dyott Fontenele, representante do ministro da Aeronáutica; major Brasilino da Costa, representante do ministro da Guerra; Romeu Pinheiro Machado, representante do ministro da Viação; vereador José Bretas, representante da Câmara Municipal; coronel Armando Serra de Menezes, representante do chefe do Estado Maior da Aeronáutica; brigadeiros Alvaro Hechsher e Newton Braga; cap. Odair Aguiar, representante do diretor do Ensino de Aeronáutica; cel. av. Jerônimo Bastos, chefe do Estado Maior da 3.ª Zona Aérea; adido Aeronáutica da Espanha; sr. Berilo Neves e Edmundo Miranda Jordão do Touring Club e autoridades civis e militares.

O PROGRAMA DE HOJE

Hoje — No Ministério do Trabalho — 20 horas: Homenagem dos Sindicatos de Trabalhadores à Aeronáutica Brasileira, no auditório do Ministério do Trabalho. A sessão será aberta com palavras do ministro do Trabalho, senador Alencastro Guimarães. Na "Voz do Brasil" — 19,30 horas: Palestra do senador Gilberto Marinho, da Comissão de Segurança Nacional. Hoje na TV-Rio, falará o brigadeiro Henrique Fleiuss, comandante da Escola de Aeronáutica dos Afonsos.

Amanhã — No Campo dos Afonsos — 9 horas: Visita pública à Escola de Aeronáutica ao Parque de Aeronáutica. No Campo de Gramacho — 10 horas: Saltos de pára-quedistas pelo Núcleo de Divisão Aeroterrestre do Exército. No Hospital Central de Aeronáutica — 10 horas: Visita pelos alunos das Faculdades de Medicina ao Hospital, situado à rua Barão de Itapagipe, 167. No gabinete do ministro da Aeronáutica — 16,30 horas: O ministro da Aeronáutica receberá cumprimentos das altas autoridades civis e militares. No Aero Clube do Brasil — 18 horas: Coquetel para entrega de títulos honoríficos, concedidos pelo Conselho e dos prêmios aos vencedores das provas aerodesportivas. Na "Voz do Brasil" — 19,30 horas: Palestra do almirante Carlos Carneiro, comandante do 1.º Distrito Naval.

OFICIAIS CHAMADOS à Subdiretoria de Finanças

Os oficiais abaixo relacionados estão convidados a comparecer à Subdiretoria de Finanças a fim de tratarem de assuntos relativos ao Impôsto de Renda:

Tenentes Antonio Ferreira de Souza, Armando Carlos da Silva, Augusto Cesar Caldas Cavalcanti, Aurelino Lopes Passos, Cidomir de Souza Santos, Dioracy Dorneles Rocha, Elias Martins da Silva Euclides Limongelli, Hermes Cruz, João Canuto Costa, João Ferreira de Aragão, João Rodrigues, Joaquim Carlos Soares, Jorge Maia Poucinha, José Loreto, Leandro Torres dos Santos, Luiz Romero, Manoel Cirilo Bueno, Mario Neuhaus Muniz, Ozanan de Oliveira Rolin, Pedro Costa, Pedro Fernandes de Almeida, Teo Fernando Bud, Gratuliano Ximenes de Oliveira e João Batista Cyleno.

REQUERIMENTOS DESPACHADOS pelo ministro da Aeronáutica

O ministro Eduardo Gomes despachou os seguintes requerimentos:

cap. dr. Antonio Marcio Junqueira Lisboa, solicitando autorização para inscrever-se sem prejuízo de suas funções, no concurso de Pediatria do Hospital dos Servidores do Estado: "Concedo";

suboficial Sebastião Selomith Santos e sargentos Orlando Matos e Euclides Francisco de Jesus, solicitando cancelamento de punições: "Cancelem-se";

soldado Adão Canuto Ferreira, solicitando os benefícios da Lei número 2.370/54: "Indeferido";

Enio Silveira Acennato, Silvio Mendonça Gomes, Gerson Monteiro Rigueira, Waldeci de Freitas e Hercílio Rossini, alunos da Escola de Especialistas de Aeronáutica, solicitando inspeção em grau de recurso pela J.S.S.: "Defiro";

sarg. Paulo Pessoa da Andrade, solicitando retificação de seu nome, nos diplomas da medalhas "Camanha do Atlântico Sul" e "Cruz de Aviação" (fita B): "Deferido";

José Mendes, solicitando autorização para fazer curso de sargento do Exército: "Concedo";

Adiltho Calliera, solicitando que lhe seja concedida a medalha "Ordem do Mérito Aeronáutico": "Arquive-se".

ALTERAÇÃO DE PORTARIA

O ministro Eduardo Gomes assinou portaria, resolvendo dar nova redação a igual documento anterior, relativo a obrigações de cadetes perante a Escola de Aeronáutica dos Afonsos.

Segundo a nova redação, os cadetes amparados pela Lei n.º 1.601, de 12 de maio de 1952 não são obrigados a frequentar as aulas ou a instrução da disciplina, matéria ou cadeira de que dependem, mas são obrigados à realização de provas e exames, na forma estabelecida pelo Regulamento da Escola de Aeronáutica.

Compete a Escola de Aeronáutica programar as provas e exames, levando em consideração a conveniência do ensino e evitando a superposição com outros trabalhos escolares programados.

Os graus obtidos nas provas e no exame a que se refere a presente portaria, serão computados para fim de verificação do aproveitamento e classificação dos cadetes dependentes.

O cadete reprovado na matéria de que depende será desligado da Escola, visto que, tanto o Regulamento da Escola de Aeronáutica; aprovado pelo Decreto n.º 30.698, de 1.4.52, como a Lei nº 1.601, de 6.5.1952, não facultam, ao cadete reprovado duas vezes na mesma matéria do mesmo ano, a permanência na referida Escola.

CHEGARÁ HOJE o marechal R. L. R. Atcherley, da RAF

Havíamos noticiado de que o marechal do ar Richard L. R. Atcherley, da Royal Air Force, chegaria ontem à noite a esta capital.

Recebemos telegrama ontem de Montevidéu informando de que transferira a viagem para hoje têrça-feira, chegando pela "Pan American" (vôo 252) às 18,10 horas no aeroporto do Galeão.

AVISO AOS AVIADORES

Através do aviso nº 201, expedido ontem à noite, a Diretoria de Rotas Aéreas divulgou as seguintes informações:

BOM JESUS DA LAPA — Pista dezoito/trinta e seis praticável na faixa ao lado direito impraticável do lado esquerdo;

CERES — Aeródromo praticável;

FLORIANÓPOLIS — Tôrre-de-contrôle, recepção na freqüência de 4495 quilociclos, inoperantes;

RIO DE JANEIRO — Área compreendida entre a Ilha Redonda e a Ilha do Pai, perigosa até a profundidade de 5.000 metros a partir do litoral e altitude de 700 metros nos dias 18 e 19 do corrente, das 16 às 19 horas Z. Área compreendida entre a Ponta do Marisco e o Pontal de Sernambetiba numa profundidade de 10.000 metros, a partir do litoral, perigosa até a altitude de 600 metros, no próximo dia 21, das 16 às 19 horas Z. Área compreendida num raio de 10.000 metros com centro no ponto de coordenadas de 23 graus e 20 minutos Sul e de 44 graus e 20 minutos Oeste, perigosa até a altitude de 6.000 metros no dia 21 do corrente, entre 11 e 14 horas Z; a mesma área, ficará, também, perigosa até a altitude de 1.000 metros, das 22 horas Z do próximo dia 24 à 1 hora Z do dia 25 do corrente. Aeródromo do Galeão — Balisamento noturno da pista de táxi inoperante;

SALVADOR — Tôrre-de-contrôle, recepção na freqüência de 4.495 quilociclos, inoperante.

CHEGARÁ AMANHÃ o dr. Trajano F. Reis

Procedente de Paris deverá chegar amanhã às 15,25 horas (a ser confirmada) pela "Panair" (vôo 263) ao aeroporto internacional do Galeão, o dr. Trajano Furtado Reis, diretor da Divisão Legal da Diretoria de Aeronáutica Civil, que foi um dos delegados do nosso país na revisão da Convenção de Varsóvia realizada recentemente em Haia.

A VIDA NÃO TEM ENCANTOS PARA OS HOMENS ESGOTADOS

O Dr. Otto Loewi, professor de pesquisas farmacológicas da Universidade de New York e Prêmio Nobel, disse que muitas das modernas drogas medicamentosas foram descobertas pelos homens primitivos. "Parece que a Natureza emprestou-lhes um sentido, um poder de reconhecer as plantas medicinais". Haja vista a Marapuana "(Acanthe Virilis)" usada há muito tempo pelos nossos selvícolas no tratamento de várias manifestações de enfraquecimento orgânico e que hoje associada à Catuaba completa a fórmula das famosas Pílulas Maratu. Milhares de milhares de pessoas que fazem uso dêste produto, consideram-no um poderoso tônico nervino, empregado no tratamento da astenia neuro muscular e suas manifestações. Pílula Maratú não é um produto de ação passageira, mas sim, um restaurador das energias perdidas em consequência dos excessos da mocidade. — À venda nas Farmácias e Drogarias. — Não encontrando peça pela Caixa Postal 235. (96777)

Surdez

CENTRO AUDITIVO TELEX S.A.

Uma organização altamente especializada que coloca à sua disposição:

- Técnicos com larga experiência
- Testes completos de audição
- Modernos aparelhos auditivos de eficácia comprovada.

Av. Rio Branco, 138 - 13º - Tel. 22-6662
Filial: Av. N.S. Copacabana, 540 S/507 Tel. 57-3693
Atendemos a domicílio

QUEIRA ME ENVIAR O FOLHETO ILUSTRADO "FATOS SOBRE A SURDEZ"
NOME.....
ENDEREÇO .....
CIDADE .....
ESTADO.....

Grupos Geradores

PENTA SUECIA

DIESEL
16 - 17 - 18
24 - 50 - 55
69 - 80 •
90 KWA
de 50 e 60 ciclos

Pronta entrega VOLVO

Em exposição na
VOLVO DO BRASIL S. A.
São Paulo: Av. do Estado, 7864 - Fone: 63-1169
Rio de Janeiro: Av. das Bandeiras, 746 - Fone: 30-9955
Belo Horizonte: Av. dos Andradas, 471 - Fone. 4-1454
End. Telegr.: "BRASILVOLVO"
Norton - 5.103

INSTRUMENTOS CIRÚRGICOS
INSTALAÇÕES PARA HOSPITAIS
APARELHOS MEDICINAIS
•
METABOLISMO BASAL

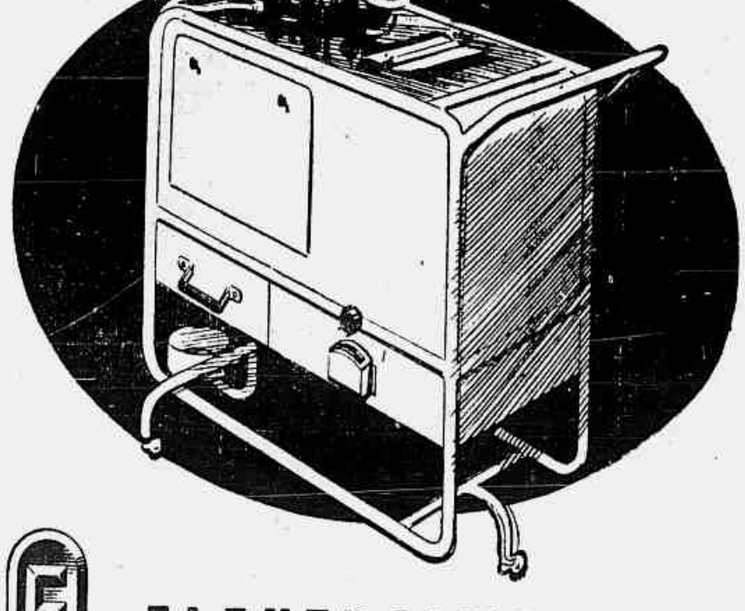

ELEKTROIMPEX

Emprêsa Húngara do Comércio de Artigos Elétricos e Instrumentos de Precisão
Caixa Postal, 269 — Budapest, 62 — Hungria
Endereço Telegráfico: Electro Budapest

GUERRA

INÍCIO DE CURSO NA ESCOLA DE INSTRUÇÃO ESPECIALIZADA

Audiência para militares — Aniversário de Canrobert — Cumprimentos do Exército à Aeronáutica — Matrícula na E.E.F.E. — Prova de suficiência

Tiveram início, na Escola de Instrução Especializada, os Cursos para praças, do 2.º turno do corrente ano, de Minas e Munições, Armeiros (Mecânico de Armamento Leve), Mecânico de Artilharia, Especialistas de Saúde, Mecânico Equipamento de Construção, Operador de Máquinas de Construção, Técnico de Suprimento Dágua, e Desenhistas, todos ministrando instruções de especializações fundamentais para o preparo do Exército para a guerra. As praças apresentadas pelas 1a. e 4a. Regiões Militares, em número de 150, sofrerarr uma revisão de seleção, quer quanto ao aspecto médico, quer quanto ao da aptidão para as diferentes especializações, tendo sido algumas retornadas a Organizações de origem por não satisfazerem as condições de aptidão necessárias às diferentes especializações. Cooperou com a Es. I. E., na aplicação de testes de inteligência, interêsse e aptidão, uma habilitada equipe de elementos do SENAI.

Dia do Ministro

O ministro da Guerra recebeu, ontem, em seu gabinete os coronel Lírio Lesle, generais José Bina Machado, Angelo Mendes de Moraes, gomes Cunha Vasconcelos e Murilo Bom, generais Odilio Denys, Euclides Zenóbio da Costa, Lima Brainer, Rosa Nepomuceno, Otacílio Terra Ururaí, senador Remy Archer, generais Azambuja Brilhante e Leônidas Amaro, Nilo Sucupira e dr. José Vieira Peixoto. As 18 horas, concedeu audiência para civis.

Audiência para militares

Por motivo de fôrça maior, o ministro da Guerra transferiu a audiência de militares de 19 para o dia 21 — sexta-feira, às mesmas horas (15,30 às 17 horas).

Aspirantes de 22 novembro de 1930

A comissão pede resposta escrita à carta circular de agôsto, sôbre os festejos programados até 22 de outubro corrente.

Uniforme do Dia

Foi marcado o 5.º para o dia 19.

Na Secretaria Geral de Guerra

Reassumiu-a o general Emílio Maurell Filho, sendo dispensado o coronel João Carlos Gross, que voltou ao seu cargo de chefe do gabinete. Por sua vez o major Artur Mendes Falcão Filho, que exercia a chefia do gabinete, reasumiu também suas funções de adjunto do mesmo gabinete.

Cumprimentos ao ministro da Aeronáutica

O ministro da Guerra convida todos os oficiais-generais em serviço e em trânsito nesta capital para cumprimentarem o ministro da Aeronáutica amanhã, dia 19, às 15,50 horas, no gabinete daquele titular, pelo transcurso do dia do Aviador. Uniforme 5.º.

Aniversário do general Canrobert

Transcorre hoje, o aniversário natalício do general Canrobert Pereira da Costa, presentemente nos Estados Unidos da América em tratamento de saúde. Os seus amigos, colegas e camaradas da antiga Enfermeira da FEB vão prestar-lhe uma homenagem por ocasião do seu embarque, que se verificará às 14,30 horas, no Galeão.

Prova de Suficiência

Estão relacionados para realizarem as provas de suficiência para ingresso no Magistério do Exército, de acôrdo com o parágrafo 5.º do art. 3.º do Dec. 37.573 de 5 de julho de 1955, os seguintes candidatos civis e militares:

Inglês - civis Nestor Leonardo de Araújo e Waldir Coutinho.

Geometria Descritiva -- capitão de Artilharia Hilton Fragoso e capitão de Artilharia Pery O'Reilly Cabral.

Matemática -- civis Luiz Adauto da Justa Medeiros, Alvercio Moreira e José Bousquet Rodrigues de Aquino.

Topografia -- capitão de Artilharia Pery O'Reilly Cabral, Enos Ivo Modé e capitão de Cavalaria Ulysses da Silva.

Direito -- capitão Intendente Antônio Vicente de Oliveira.

Latim - civil Antônio Valente.

Estatística -- capitão Intendente Carlos Mendes da Cunha.

Física Elementar e Superior -- civil Jorge Miguel Pereira de Souza.

História Natural -- civil Hélio José Fernandes Rodrigues. Os interessados deverão, a partir do dia 18 do corrente, manter ligação com a D. G. E. ou com a secretaria do C. M. R. J., a fim de tomarem conhecimento do dia e hora da realização das provas que serão levadas a efeito naquele Estabelecimento.

Seção Especial da FEB

A Seção Especial da F. E. B avisa que está em condições de atender aos herdeiros e reformados da Fôrça Exepdicionária Brasileira, que estejam amparados pela Lei 2.378, de 24 de dezembro de 1954.

Aos residentes nesta capital atenderá das 15,30 às 17 horas, nas 4as. e 6as. feiras, e aos residentes no interior, por meio de correspondência dirigida a Seção.

Cursos da Escola de Defesa Antiaérea

Terminará a 5 de novembro p. futuro o prazo para a entrada de requerimentos de matrícula nos cursos B, C, D, e H da Escola de Defesa Antiaérea.

Os Cursos terão início a 1.º de março de 1956 e terão as seguintes durações:

B -- AAAé para oficiais -- 8 meses; C -- Oficial de Radar -- 5 meses; D -- Sgts. de AAAé. -- 8 meses; H -- Sgts. Operadores de Radar -- 5 meses.

Pagadoria Central de Inativos e Pensionistas

O chefe da Pagadoria Central de Inativos e Pensionistas, por nosso intermédio, solicita o comparecimento urgente aquela Pagadoria, dos srs. oficiais e praças abaixo, a fim de suprirem o atestado de vida, de acôrdo com os artigos 337 e 338, do R. G. C. P., a fim de que não sejam suspensos os seus proventos.

Capitão Carlos Hugo Corrêa; tenentes Carmine Madona, Celso Augusto Frazão Guimarães, Iracy de Seixas Valença, Raymundo Júlio Maciel, Alvaro Barbosa Rodrigues Pereira; subtenente Casemiro de Souza Filho; e sargentos Nelson Medeiros, Nerval Martins Oliveira, Francisco Baptista Campelo.

Clube Militar

Missa na Igreja da Cruz dos Militares -- *Convite* -- O Clube Militar transmite aos seus associados, o convite recebido de um grupo de amigos do general Canrobert Pereira da Costa para assistir a missa que mandam celebrar hoje, às 10 horas, n Igreja da Cruz dos Militares, em ação de graças pelo seu restabelecimento.

Departamento Recreativo -- Amanhã, dia 19 -- Chá Dançante e "Show" -- das 17 às 19,30 horas. Traje completo, para cavalheiros.

— Dia 28 -- Teatro para Adultos -- com a peça "Espôsa em Circulação" no Teatro Rival. Desempenho de Aimée. Impróprio até 18 anos. Venda de ingressos no Departamento Recreativo, a partir do dia 21, às 14 horas, com a apresentação da carteira social.

Venda de brinquedos — Encontra-se no Departamento Recreativo, grande e variado sortimento de brinquedos para venda aos associados. Preços de atacado.

Baile das Debutantes — Inscrições a partir das 14 horas. Encerramento dia 30. Informações no Departamento Recreativo.

Departamento Cultural - IX Salão de Belas Artes do Clube Militar — Realizar-se-á na 2a. quinzena de novembro a exposição do IX Salão de Belas Artes do Clube Militar. Além dos prêmios normais, serão conferidos outros especiais aos trabalhos relacionados a fatos e motivos militares.

BOLETIM DA DIRETORIA GERAL DO PESSOAL DO EXÉRCITO

GABINETE

Q. G. DO EXERCITO — CAPITAL FEDERAL, 17 DE OUTUBRO DE 1955
BOLETIM INTERNO N. 234

Para conhecimento desta Diretoria Geral, Diretorias subordinadas e devida execução, publico o seguinte:

Apresentação de oficiais
Infantaria

Tenente coronel: Mario Solon Ribeiro, do 1.º B. C. C. L. por ter vindo a esta capital, com autorização do ministro da Guerra e ter de regressar a 19 out. 1955. — Major Luiz Alberto de Freitas, da S. G. M. G. por conclusão de trânsito e recolher-se à Secretaria Geral. — Capitães: Geraldo Izaias de Macedo, do 16.º R. I. por seguir destino dia 18 out. 1955; Eurides Curvo, do C. P. O. R. R. J. por ter sido classificado no 16.º B. C. e ter entrado em trânsito. — Primeiros tenentes QAO: Milton Moulim, da D. G. S. M. por ter que entrar no gôzo de licença especial, de 6 meses; Napoleão Batista Lemos, da 18.ª C. R. — 3.ª D. R. por ter sido nomeado para as funções de atividades, como Delegado de Recrutamento da 3.ª Delegacia de Recrutamento, na Cidade de Jequié, Est. da Bahia. — 2.º tenente QAO: Leonel José de Oliveira, da D. G. S. M. por ter entrado dia 15 out. 55, no gôzo de 6 meses de licença especial.

Cavalaria

Coronéis: Ranulpho de Oliveira Paredes, do Q. S. G. por ter sido transferido para o Q. S. G; Emilio Carrastazu Médici, do C. P. O. R. P. A. por ter vindo de P. Alegre, com dispensa do serviço. — Tenente coronel Eneas Marques dos Santos Sobrinho, da Es. CEME, por ter de seguir para Mato Grosso, a serviço. — Segundos tenentes: José Luiz Lopes da Silva, do RAN, por ter sido promovido ao pôsto atual e ter sido classificado no RAN por ter sido promovido ao pôsto atual e classificado no R. Es. C.

Artilharia

Tenente coronel Francisco de Mattos Júnior da Es. CEME, por ter sido designado para acompanhar as manobras da ZMC e seguir para Mato Grosso, à 17 out. 55. — 1.º tenente QAO Oswaldo Lins de Almeida e Silva, da DSG, por ter sido promovido e classificado na DSG.

Engenharia

Major Antônio Henrique dos Anjos, do Nu. D. B. por ter sido nomeado para servir no Q. G. Nu. D. B. e ter sido incluido no Q. S. P. — Segundos tenentes: Altair Baptista de Oliveira, do B. E. E. por ter sido promovido e ficar adido ao B. Es. E. aguardando classificação; Miguel Teixeira de Carvalho, da 1.ª Cia. Com. por ter sido promovido ao pôsto atual e ficar adido, aguardando classificação.

Intendência

Major Horácio Pereira de Lemos, da D. S. G. por ter sido promovido ao pôsto atual e continuar adido à Diretoria do Serviço Geográfico onde servia. — Capitão Ary Monteiro Teixeira, do C. P. O. R-R. J. por ter que ficar adido, aguardando classificação no C. P. O. R-R. J. em consequência do término do período de recondução nas funções de Instrutor a partir de 17 out. 1955.

Saúde

— Médicos. — Tenente coronel médico, dr. Antônio Agostino Ferreira dos Santos, do S. S. R-1, por ter sido promovido e ficado adido ao Q. G. da 1.ª R. M. aguardando classificação.

Técnicos

Tenente coronel Paulo Duncan de Lima Rodrigues, da D. M. M. por ter entrado em gôzo de 6 meses de licença especial, a contar de 14 do corrente. — Major Francilio Paes Leme, do S. O. F-7 por ter vindo ao Rio em gôzo de férias, relativas ao período de 1955.

Movimentação
Engenharia

— Classificação. Por necessidade do serviço: — 1.º Grupamento de Engenharia, os segundos tenentes Hermann Cavalcante Struagy, Anachreonte Coury Gomes, Everardo Priess, José Raimundo Corrêa Pinto, Wilson Gonçalves de Almeida, Carlos Cavalcante de Oliveira, Lulgy Tiellet da Silva, Rodolpho Eduardo de Cantuário Mund, Flávio Geravins de Moraes, José Ferreira da Silva e Oswaldo Alston Bonacessa Mello, todos adidos a Es. T. Ex. — 1.º Batalhão Ferroviário os segundos tenentes Altair Carvalho de Souza, Antônio Jorge da Cruz Schendel e Jorge Martins Falcão, todos adidos à Es. T. E. — 2.º Batalhão Ferroviário, os segundos tenentes Ruben Ruiz, Ubirajara Pinheiro Borges, Waldimir Pirro e Longo e Paulo Roberto Sant'Anna, todos adidos a Es. T. E. — 2.º Batalhão Rodoviário, o 2.º tenente Leri Leite Bueno, adido à Es. T. E. — 3.º Batalhão Rodoviário, os segundos tenentes Durvaldo Gonçalves, Luiz de Souza Mascarenhas e Ney Costa Neves, todos adidos à Es. T. E. — Esta classificação se faz com a designação de "T" conforme decreto n. 38057, de 10.10.55, publicado no DO de 11.10.55.

Designação de Comissão

Pela Portaria número 998, de 12 de outubro de 1955, o ministro de Estado dos Negócios da Guerra, resolve designar o tenente coronel "T", engenheiro construtor, Carlos de Oliveira Melo e o major Heitor de Caracas Linhares, do QEMA, para representarem o Ministério em todos os atos relacionados com a transferência de jurisdição dos terrenos e benfeitorias da antiga Estação Experimental de Deodoro, do Ministério da Agricultura, os quais foram destinados à utilização pelo Depósito Central de Material Bélico, conforme o disposto nos Decretos números 25.726, de 27 de outubro de 1948, e 27.645, de 26 de dezembro de 1949, em substituição aos coronel "T", Haroldo D'Avilla Paca e coronel da Arma de Artilharia, Leo Borges Fortes, respectivamente.

Inclusão

No estado efetivo desta Diretoria Geral e designo para servir no S4-D2-DPA, o 2.º tenente do QAO de Engenharia, Argeu de Freitas.

Exclusão

Do estado efetivo desta Diretoria Geral, ficando adido para passagem de encargos, o 2.º tenente do QAO, de Inf. Silvio Dias da Motta; — Do estado efetivo desta Diretoria Geral, ficando adido aguardando classificação o 1.º tenente QAO de Art. José Neiva.

— De adidos e reincluo no estado efetivo desta Diretoria Geral, os seguintes: — 1.º ten. do QAO de Inf. José Fantoni; — 1.º ten. do QAO de Cav. Manoel Ramos da Silva; — 1.º ten. do QAO de Art. Antero Walter de Freitas; — 1.º ten. do QAO de Art. Inocêncio Cardoso de Campos; — 1.º ten. do QAO de Art. Antonio de Barros Colares; e — 1.º ten. do QAO de Art. José Neiva. Nota n. 404 do Gabinete.

Permissão

Concedidas para passarem parte dos trânsitos: — Nesta capital, ao ten. cel. de Art. Antonio Fraga Brandão, transferido para o 4.º GA 75 Cav.; Major de Cav. Avelino José Machado Neto, transferido do QG da Z. M. C. para o 17.º B. C.; e ao cap. Nelson Manso Sayão, transferido do 20.º B. C. para a Es. Com.; — Em Recife, Pernambuco, ao major de eng. Frederico Antônio Teixeira Souto, trasferido do 1.º B. E. para o CPOR-7. — Em Guarapuava, ao 2.º tenente do QAO de Cav. Aparicio Pereira do Carmo, transferido para o 1.º E. I. C. — Em Aquidauana e Corumbá, ao 2.º ten. do QAO de Inf. Ivo Rostey, transferido para a Dir. de Armamento.

Licença especial (adiamento)

Atendendo as razões expostas em rádio n. 761-E1, de 29 set. 55, do cmt. da 5.ª D. I. ficou adiada para 15 out. 55, a data de início da licença especial, concedida ao capitão médico, dr. João Paulo Temporal Junior do 13.º Regimento de Infantaria, ficando, assim, retificada a data constante do ofício n. 10.988, do D. G. A.

Movimentação de aspirantes a oficial Engenharia

— Classificação. Por necessidade do serviço: — 1.º Grup. Eng. os asp. a of. Luiz de Almeida Vieira, Neuzel Medeiros Lemos e Julino Caldeira de Oliveira, adidos à Es. T. E. Esta classificação se faz com a designação de "T", conforme dec. 38.057 de 10.10.55. publicado no D. O. de 11.10.55.

MARINHA

SUBORDINADO À ESQUADRA O CENTRO DE ADESTRAMENTO ALMIRANTE MARQUES DE LEÃO

Ordem do Dia do comando do 1.º Distrito Naval alusiva ao ato — Reunião dos Serviços Clínicos no H.C.M. — Passagem de Comando — Movimentação de navios

Por ocasião da passagem do Centro de Adestramento "Almirante Marques de Leão" para a Esquadra, o comandante do 1.º Distrito Naval, em Ordem do Dia, assim se referiu ao ato: "Durante o período compreendido entre 27 de janeiro de 1953 à presente data, em que o Centro de Adestramento "Almirante Marques de Leão" esteve sob a jurisdição deste Distrito Naval, desenvolveu as seguintes e resumidas atividades, no setor dos cursos de especialização e adestramento do pessoal da Marinha Brasileira: 1953 — ministrou sete cursos para oficiais, com 125 oficiais aprovados; trs para guardas-marinhas, com 98 GM aprovados; 72 cursos para praças, com 1.527 praças aprovadas. 1954 — ministrou sete cursos para oficiaéis, com 88 oficiais aprovados; dois cursos para guardas-marinhas, com 390 GM aprovados; 1955 — até 30 de setembro, ministrou oito cursos para oficiais com 130 oficiais aprovados; seis cursos para guardas-marinhas, com 686 GM aprovados e setenta e cinco cursos para praças, com 1.383 praças aprovadas.

Por êste resumo e conquanto venha se ressentindo da falta de oficiais e praças necessários ao desenvolvimento de suas finalidades, nota-se que é apreciavel a monta de serviços já prestados pelo Centro de Adestramento Almirante Marques de Leão à Marinha, o que muito depõe a favor de suas administrações, dentro as quais, salienta-se a atual que tendo à frente o capitão-de-corveta Luiz da Motta Veiga, vem superando as deficiências de material e pessoal para alcançar os seus objetivos. Após outras considerações, o comando do 1.º Distrito assim concluiu: Assim, ao ensejo do desligamento do Centro de Adestramento Almirante Marques de Leão deste Distrito Naval, êste Comando augura-lhe os melhores votos de prosperidade sempre crescente, de maneira a que possa a vir juntar ao grande acervo de suas fecundas atividades, os maiores dsão melhores resultados dos seus esforços, já agora sob os auspicios do Comando em chefe da Esquadra, a cuja subordinação passa nesta oportunidade".

Reunião dos Serviços Clínicos no H. C. M.

Na próxima quinta-feira, dia 20 do corrente, às 13 horas, no Auditório do Hospital Central da Marinha, haverá uma reunião cientifica sob o patrocínio da clínica Psiquiátrica, em que será debatido o tema: "O problema das psicoses e o medicoprático", pelo chefe da Enfermaria de Psiquiatria, dr. Albino Sartori. São convidados para esta palestra de caráter clínica prático, todos os oficiais médicos do corpo de saúde da Armada.

Clube Naval

Está previsto para o próximo dia 20 do corrente, quarta-feira, o prazo para inscrição dos sócios, para a distribuição de presentes na Festa de Natal que o Clube irá realizar.

Passagem de Comando

Realizou-se ontem, o ato de passagem do cargo de comandante do caça submarinos "Graúna" ao capitão tenente Manoel Ignácio Vieira Machado pelo tenente Robert Prochet. Findo o mesmo, os referidos oficiais apresentaram-se ao titular da Pasta, ministro Amorim do Vale.

Audiência

O titular da pasta da Marinha, recebeu ontem em seu gabinete de trabalho em audiência, os almirantes Carlos Penna Boto, Carlos Augusto de Brito e Silva Filho e o capitão-de-mar e guerra Octacilio Cunha.

Novo Capitão dos Pôrtos do Rio Paraná

Por decreto assinado na pasta da Marinha, acaba de ser nomeado para exercer o cargo de capitão de Pôrtos do Rio Paraná, o capitão-de-corveta Amaury Dau.

Atos do Ministro

O titular da pasta da Marinha, assinou portarias promovendo na situação de reformado na graduação de terceiro-sargento os seguintes marinheiros: Benvindo Augusto, Florentino Cavalcanti de Araújo e o taifeiro de segunda-classe Hugo Araújo de Castro. Aprovou ainda, em aviso, os novos modelos de "Caderneta Registro" e Caderneta de Débito e Crédito" propostos pela Diretoria do Pessoal da Marinha.

Excluídos a Bem da Disciplina

Foram expulsos do serviço ativo da Armada, a bem da disciplina, por má conduta habitual, os marinheiros Israel Diogo da Silva e Enoches Pereira da Cruz.

Movimentação de Navios

Suspendeu de Paranaguá com destino a êste pôrto o navio tanque "Rijo"; o batelão "Mestre João dos Santos" chegou a Santos procedente de Bom Abrigo; chegou ao pôrto de Salvador procedente de Vitória o navio faroleiro "Henrique Dias"; chegou a Manaus procedente de Belém o caça submarinos "Pirajú", com o comandante do Flotilha do Amazonas a bordo.

JUSTIÇA MILITAR

O Comerciante não quer ser processado

Por intermédio do advogado Sylvio Guimarães, impetrou "habeas-corpus" ao Superior Tribunal Militar, o comerciante José de Paiva Rezende, desta capital, um dos denunciados pelo procurador geral da Justiça Militar, como participante do desvio de material do Arsenal de Marinha do Rio de Janeiro, juntamente com outros oficiais. O processo depois de autuado foi distribuido ao ministro relator.

Impetrou "habeas-corpus" ao S.T.M.

O civil Sebastião Teodoro Valentim, lavrador em São Paulo, impetrou "habeas-corpus" ao S.T.M., alegando encontrar dificuldades para legalizar a sua situação militar em virtude de tal deseja ser considerado reservista de 3a. categoria. A medida foi distribuida ao ministro relator.

Julgamentos

O Superior Tribunal Militar baixou em diligências o processo a que responde o major da reserva Vicente de Paulo de Oliveira Dias, conpensão do pôsto, por crime da falpensão do pôsto, por crme da falta de exação do dever; confirmou as sentenças absolutórias de José Bernardino de Souza e Narciso Vieira Luz, ambos de São Paulo; de Geroncio Antonio da Silva, desta capital; confirmou sentença absolutoria de João de Deus Ribeiro e Francisco de Oliveira, ambos de Minas Gerais.

WALTER AQUINO
ADVOGADO
Causas comerciais exclusivamente
Avenida Rio Branco, 116, 8.º
Telefone: 52-6040.

DIVÓRCIO
De Estrangeiro e novo casamento no Exterior. Rapidez e eficiência documentadamente comprovadas. Av. Rio Branco n. 277, 7.º, s/ 703 — Fone: 42-1151.
(96945)

Relógios

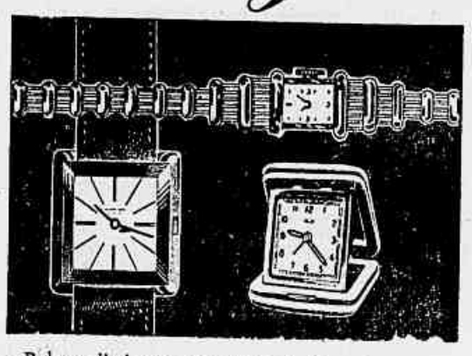

Beleza, distinção e precisão absoluta são as características tradicionais dos relógios Mappin & Webb. Para o Senhor... para sua espôsa... para sua noiva... ou para presentear uma pessoa querida, nada mais indicado que um belo relógio de Mappin & Webb.

OUTROS DEPARTAMENTOS QUE MERECEM SUA VISITA:

- JÓIAS
- PRATA DE LEI
- MAPPIN PLATE
- ARTIGOS FINOS DE COURO
- PORCELANAS
- CRISTAIS

MAPPIN & WEBB
RUA DO OUVIDOR, 101 - RIO - TEL.: 23-1894
LONDRES - PARIS - BIARRITZ - BUENOS AIRES - JOANESBURGO - BOMBAIM

IA-613

sòmente pela BRANIFF

Jefferson Memorial — Washington, D.C.

até WASHINGTON no mesmo avião

Uma só passagem - um só avião, para tôda a viagem!

A Braniff e a Eastern Air Lines se uniram para oferecer-lhe êste novo serviço direto entre a capital do Brasil e a capital dos Estados Unidos. No luxuoso "El Conquistador" — que percorre a rota mais pitoresca das Américas — V. pode agora voar até Nova York e Washington, sem trocar de avião. Seu vôo está planejado para V. alcançar conexões com qualquer outra cidade principal da América do Norte e aviões diretos à Europa.

Em sua viagem aos Estados Unidos, V. pode, se quiser, fazer paradas em Lima, Panamá e Havana.

Serviço de luxo e de turista.

Para maiores detalhes, consulte seu agente de viagens ou a Braniff International Airways
R. de Janeiro - Av. Pres. Wilson, 123-A - Tel. 32-2255

BRANIFF International AIRWAYS
EM COOPERAÇÃO COM EASTERN AIR LINES

Imagine as novas côres Paredex em seu lar...

Peça as novas e modernas côres

PAREDEX

em qualquer revendedor das Tintas Ypiranga — as mais vendidas no Brasil

35.107

UMA TINTA PARA CADA FIM

LOTERIA FEDERAL
AMANHÃ
3 Milhões de CRUZEIROS

ENSINO

QUÍMICA

Notícias do D.A.

Sessão Cinematográfica -- Amanhã, 4a. feira, haverá sessão de cinema das 12,30 às 14 horas, no anfiteatro de Orgânica. Serão exibidos os seguintes filmes: "University of Miamy" "Miamy Industrial Film" e Viagem a Roma".

Aviso ao 2.º ano -- Na próxima 6a. feira haverá prova de Química Orgânica.

Aviso ao 1.º ano -- Na próxima 2a. feira entrega dos relatórios dos trabalhos práticos de Física.

CASA DO ESTUDANTE DO BRASIL

O setor masculino da Casa do Estudante do Brasil fará realizar, hoje, das 19 às 23 horas, mais uma de suas tradicionais tardes dançantes, cuja a animação estará a cargo da orquestra "Os Acadêmicos".

avevita
RAÇÕES PRENSADAS
MOINHO FLUMINENSE S.A.
R. URUGUAIANA, 118 - LOJA
Tel. 43-3906 - Rio de Janeiro

CIÊNCIAS MÉDICAS

Notícias do C. A. Alexander Fleming

3.º ano - Clínica Propedêutica Cirúrgica — -Hoje haverá aula prática para a turma C (última turma). As apostilhas do 2.º semestre já se acham à venda no C.A.

Técnica Operatória e Cirúrgica Experimental — Hoje haverá aula prática para a turma de 73 a 84. As apostilhas do 2.º semestre já se acham a venda no C.A.

Patologia Geral — Amanhã haverá aula prática para a turma de 31 a 45. As 11 horas, haverá aula teórica para tôda a turma.

2.º ano - Parasitologia – -Foi marcado um último e definitivo estágio para os alunos faltosos ou que não obtiveram nota 4, a se realizar na próxima quarta-feira, dia 19, às 7 horas. Avisamos aos colegas, que não poderão fazer a segunda prova parcial os alunos que não comparecerem. São os seguintes os colegas chamados para êst estágio: Cláudio Damasceno, João Paulo, Olegário Mainieri, Célio Pereira Campos, Delphim Correia Esteves, Salomão Goverman, Aurora da Silva Pereira, Ney Mauro de Britto Fonseca, Pedro P. Bezerro, Frediano Bianchi, Jaime Spectero, Willo wPimentel Pantoja, José Eduardo Taylor, Ubiratan Fidelis, Francisco Ancieta Mello e José Humberto Rodrigues (dependente).

Fisiologia — Realizar-se-á, hoje, um estágio sôbre Sistema Nervoso.

Microbiologia — O professor catedrático, dr. Aleixo de Vasconcellos, iniciará hoje a parte referente à tuberculose pulmonar.

Anatomia Topográfica — -Revestiu-se de inteiro brilhantismo a solenidade realizada sexta-feira passada, por motivo do aniversário do professor catedrático, dr. João Cardoso de Castro, tendo usado da palavra, em nome dos alunos, a colega Any Heredia.

1.º ano — Haverá estágio de Bioquímica 4a. feira próxima, entrando tôda materia (teórica e prática) do 2.º semestre.

"EXERCÍCIOS DE COORDENAÇÃO PSICO-MOTORA a serviço do ensino emendativo"

ASSISTÊNCIA FACULTADA AOS PAIS DE CRIANÇAS PORTADORAS DE DISTÚRBIOS

Terá lugar, na próxima quinta-feira, dia 20, às 17,30 hs., na Associação Brasileira de Educação, à Av. Rio Branco, 91, 91 — 10.º andar, a palestra inaugural do curso de "Exercícios de Coordenação Psico-motora a serviço do ensino Emendativo", pela profesó Eunice Pourchet.

Estão convidados para essa palestra os alunos inscritos no curso e tôdas as pessoas interessadas no assunto.

A Associação Brasileira de Educação e o Agrupamento de Artistas, Recreadores, Terapêutas e Educadores associando a comemoração do "Dia da Criança" à do "Dia do Mestre", resolveram facultar a assistência às aulas do curso acima referido, sem nenhum compromisso de matrícula, a todos os pais que tiverem crianças com distúrbios relacionados com o programa do curso.

Encerramento da Semana da Música

O programa de amanhã — Apresentação do Orfeão Orsina da Fonseca

Encerra-se amanhã, dia 19, a Semana da Música, organizada por intermédio do S. E. M. A., da Secretaria-Geral de Educação e Cultura. Tôda a imprensa vem publicando notícias dos vários recitais realizados em diversos estabelecimentos escolares da Municipalidade e educandários particulares, acentuando o êxito de que os mesmos se vêm revestindo.

O programa de Amanhã

Para amanhã, foi preparado interessante programa que terá início às 9 horas da manhã, no Parque de Acary, na Avenida das Bandeiras, quando, inicialmente, será inaugurada, solenemente, uma placa com o nome da sra. Ana de Barros Câmara, mãe do cardeal-arcebispo do Rio de Janeiro, D. Jayme de Barros Câmara.

Apresentação do Orfeão Orsina da Fonseca

Na parte musical serão ouvidos o Orfeão Orsina da Fonseca, o Orfeão Sodalício Sacra-Família (dos cegos), a banda de música da Escola Rio Grande do Sul e outros números, além das audições que serão realizadas na nova Concha Acústica daquele parque escolar.

Comparecerão o prefeito Alim Pedro, D. Jayme de Barros Câmara, professor Haroldo Lisboa, secretário-geral da Educação e Cultura, diretoras D. Maria Junqueira Schmidt, D. Maria Augusta Joppert, vários professôres, e pessoas gradas. À entrada será franca.

NOTICIÁRIO

OS ESTUDANTES DE MEDICINA ao prof. Paulo de Góes

O Centro Acadêmico Carlos Chagas, da Faculdade Nacional de Medicina, homenageará hoje, às 14 horas, no Laboratório da Cadeira de Microbiologia, o prof. Paulo de Góes.

ENGENHARIA

Provas

2a. P. Parcial 5.º ano — Foi aprovado o seguinte horário:

Dia 20 de outubro — 14 horas - Motores; Dia 24 de outubro - 14 horas - Saneamento; Dia 27 de outubro - 14 horas - Aplica. Ind. Eletricidade; Dia 28 de outubro - 8 horas - Pórtos; Dia 31 de outubro - 14 horas - Economia Pol. Estatística; Dia 4 de novembro - 8 horas - Organização; Dia 8 de novembro - 14 horas - Pontes; Dia 12 de novembro - 14 horas - Arquitetura; Dia 12 de novembro - 9 horas - Quim. Industrial; e Dia 16 de novembro - 8 horas - Metalurgia.

Resist. Materiais — Dia 21, 6a. feira, 8 horas, L. S. Francisco, p. oral ex. 2a. época para: José Luiz Fernandes Braga.

Resist. Mat. Aplica. Máquinas — Dia 21, 6a. feira, 8 horas, L. S. Francisco, p. oral ex. 2a. época para: José Domingos Filho; Milton Sher, Carlos C Campos e Pedro Ney S. Pereira.

Const. Civil 5.º ano — O ex. 2a. época foi transferido para novembro, após as provas parciais.

Sabatinas Marcadas para esta semana: Dia 18 - 13 horas - Mecânica dos Solos - 3.º ano - B; Dia 18 — 20 horas - Física I - 1.º ano - AB; Dia 19 - 13 horas - Const. Civil - 4.º ano - B; Dia 19 - 20 horas - Motores - 4.º ano - L. Camões; Dia 20 - 9 horas - Const. Civil - 4.º ano - A; Dia 20 — 11 horas - Calc. Infinitesimal - 1.º ano - A; Dia 21 - 20 horas - Quím. Tecnológica - 2.º ano - AB. lógica - 2.º ano - AB.

Mec. Aplica. Máquinas e Fund. Mec Aplicada — Dias 19 e 21, 20 horas, p. oral de ex. 2a. época. As relações estão publicadas na Portaria da Escola.

Cadeira de Estradas: — Avisa-se aos alunos que já estão sendo distribuidos os 6.º e 7.º: Relatos, sôbre a finalização do Curso e sôbre os assuntos da prova parcial, constantes de 4 partes, plenamente discriminadas. Os representantes dos discentes devem procurar imediato entendimento com os professôres assistentes, para a maior divulgação dessas matérias.

Cursos Rodoviários e Ferroviário — Devem ser encerrados, na próxima semana, os importantes capítulos de: Drenagem das rodovias, pelo eng. Francisco Maia Oliveira e Material rodante ferroviário, pelo eng. Sylvio Magalhães Lustosa. Os assuntos da 2a. p. parcial serão apresentados nos dias 20 e 24, para êsses dois cursos de especialização, patrocinados pela C.A.P.E.S., do Ministério da Educação.

5Noções de Eletrotécnica 3.º e 4.º anos - A prova oral do exame de 2a. época para os alunos que compareceram a prova escrita foi transferida para o dia 20, quinta-feira, às 14 horas — local: Inst. Eletrotécnica.

Estatística 2.º ano — Dia 18, têrça-feira, às 8,30 e às 14 horas, prova oral de exame de 2a. época. As relações estão publicadas na Portaria.

Edital de Convocação — O Secretário Geral do Diretório Acadêmico por meio deste, convoca uma reunião dia 18, têrça-feira às 20 horas a todos os diretores dos Departamentos.

5.º ano — Os alunos do 5.º ano devem retirar, com urgência, seu projeto de Estradas no Gabinete da cadeira, assinando uma lista de entrega.

Chamamos a atenção dos colegas para a matéria de Motores que se acha afixada no quadro de avisos. Dia 19, às 9 horas da manhã aula de Motores de esclarecimentos com o professor Izecksohn. Arquitetura, Sabatina do 5.º ano adiada do dia 15 de outubro para 10 de novembro. 3a. sabatina de Saneamento a realizar-se dia 22 de outubro às 8 horas da manhã.

Concerto sinfônico na Escola Nacional de Música — Avisamos aos colegas que se encontra na mesa do Departamento Social uma lista para sorteio de 10 convites para o 4.º Concerto Sinfônico da série oficial de 1955. A regência estará a cargo da prof. Joanidia Sodré.

Aviso aos Engenheiros dos Cursos de Pós-Graduação — Deverão realizar-se na segunda quinzena de outubro as seguintes provas escritas nos cursos patrocinados pela Capes, na Escola Nacional de Engenharia para os engenheiros rodoviários e ferroviários provas sôbre linha Férrea e Material Rodante, no dia 27, às 20 horas. Para os engenheiros rodoviários provas sôbre Mecânica dos Solos dia 31 às 19 horas. A ressos 6.º Boletim informativo e as apostilas.

ARQUITETURA

Mensagem à F.N.M.

O Brasil confia em vocês acadêmicos de Medicina. A classe universitária se congratula com as suas aspirações; se rejubila com as grandes datas. A F.N.A. não podia deixar de participar com orgulho da satisfação de que está possuida a U. B. para passagem de mais um aniversário da Faculdade Nacional de Medicina, nosssa irmão de sangue, Sangue jovem e quente que representa a fonte da vida, que alimenta seus filhos do mais puro sentido de ideal e progresso. Esse ideal, essa vontade de vencer que são frutos do amor à humanidade que vibra eternamente no seio da Faculdade de Medicina.

O Diretório Acadêmico Attilio Corrêa Lima da Faculdade Nacional de Arquitetura, saúda públicamente a F.N.M. pela passagem do seu 123.º aniversário. Que suba sempre em progresssão geométrica no concelto universitário. Cada vez mais. Bem o merece.

O Brasil precisa de vocês, jovens futuros médicos. Não apenas que lhe cure os males do corpo, mas que continuem a contagiá-lo com essa exuberante fróça de vontade e trabalho em pról d eu mmundo melhor!

Comissão Executiva – -Realizam-se hoje de 8 às 15 horas as eleições para a Comisssão Executiva e as Representações Externas.

A Comissão Eleitoral é composta pelos seguintes representantes:

Presidente - José Carlos Bottini; Mesário - Sebastião de Oliveira; e Mesário -Luiz Humberto Miranda.

Aviso aos Alunos do 1.º ano - 1a. Turma

Arquitetura Analítica — O Trabalho prático desta cadeira, a ser realizado 4a. feira p/p., foi transferido para quinta-feira, dia 20, sem prejuizo dos demais.

Matemática — Dia 22 do corrente, sábado, será realizado um trabalho prático desta cadeira.

História da Arte - Estética – -O prazo para o trabalho escrito (Paralelo entre as Esculturas Românica e Gótica), esgotar-se-á no próximo dia 18, têrça-feira.

Desenho Artístico – —As aulas no "exterior" serão realizadas às quartas e sextas-feiras, caso não chova, quando serão realizadas normalmente na Faculdade, a exemplo do que acontece com : aulas de segundaneira. Os locais serão indicados previamente pelo Representante.

Materiais de Construção - 2. ano — Trabalho mensal sôbre "Gesso' dia 21 de outubro -sexta-feira às 11 horas. Não haverá segunda chamada.

Flâmulas — Encontram-se à venda flâmulas do X.º aniversário oficial da F. N. A.

Mensalidades do I. A. B. — -Os talões de mensalidades do I. A. B. referentes ao ano de 54/55, já se encontram a disposição dos interessados no D. A. de 9 às 12 horas.

CURSO DE PESQUISAS BIBLIOGRÁFICAS EM CIÊNCIAS NATURAIS

Terá início no próximo dia 24, às 17,30 horas, no auditório da Sociedade Nacional de Agricultura, à Av. General Justo, 171, 2.º andar, o Curso de Pesquisas Bibliográficas em Ciências Naturais, promovido pelo Instituto Brasileiro de Bibliografia e Documentação (I.B.B.D.), órgão pertencente à estrutura administrativa do Conselho Nacional de Pesquisas em colaboração com a Biblioteca Nacional.

A aula inaugural será ministrada pelo professor Carlos de Paula Couto, orientador-geral do Curso em aprêço.

O programa do Curso incluirá as seguintes matérias: Técnica de Organização e Pesquisa Bibliográfica, pela professôra Bernadette Siney Neves; Pesquisas em Botânica e Biologia Geral, pelo prof. Carlos de Toledo Rizzini; Pesquisas em Geologia Histórica, pelo prof. Paulo Couto; Paleobotânica, pelo prof. Elias Dolianiti; Paleozoologia Invertrebada, pelo prof. Paulo E. de Oliveira; Pesquisas em Geologia Física e Paleontologia Vertebrata, pelo prof. Paulo Couto; Pesquisas em Mineralogia e Petrografia, pelo prof. Walter da Silva Curvello; Pesquisas em Zoologia pelo prof. Haroldo Pereira Travassos.

MEDICINA

Provas

6.º ano — Higiene — Exame final dia 19, quarta-feira, às 14 horas, para os seguintes alunos: 4 - 14 - 19 - 27 28 — 30 — 37 — 40 — 46 — 54 — 58 — 59 — 64 — 81 — 90 — 111 — 118 — 165 e 243.

Medicina Legal — Exame final, dia 19, quarta-feira, às 14 horas, para os seguintes alunos: 62 — 74 — 79 — 80 —22 — 85 — 86 — 88 — 99 — 103 — 106 e 146.

Otorrinolaringologia — Deverão comparecer à cadeira (Policlínica Botafogo) no horário das aulas, os seguintes alunos: 33 — 35 — 36 — 38 — 42 — 46 — 59 — 63 — 69 — 73 — 89 — 90 — 100 — 160 e 172.

Pediatria — Oficial, 2.ª chamada, dia 18, têrça-feira, às 9 horas, para o aluno n.º 152.

Doutorandos — Pede-se o comparecimento, com urgência à Seção de Expediente Escolar, a fim de assinarem o formulário de *"Promoção-Exame"*

Provimento interino para a cadeira de Clínica Psiquiátrica — Conforme edital publicado no Diário Oficial de 4 de outubro, estão abertas na Secretaria da Faculdade Nacional de Medicina, pelo prazo de 15 dias, a contar daquela data, as inscrições para o provimento interino da Cadeira de Clínica Psiquiátrica, vaga com a aposentadoria do Prof. *Maurício Campos de Medeiros.*

Homenagem de despedida do prof. Joaquim Moreira da Fonseca — Os alunos do 5.º ano médico da Faculdade Nacional de Medicina, no dia 5 de novembro vindouro (sábado) prestarão a sua homenagem de despedida ao ilustre professor J. M. Moreira da Fonseca, que neste ano encerra às suas atividades como catedrático da nossa Faculdade. Do programa organizado para a referida homenagem, constará a celebração de uma missa na Capela da Reitoria, às 8 horas. Em seguida será realizada uma sessão solene, no Salão Nobre da Congregação da Faculdade na qual será entregue ao prof. J. M. da Fonseca e sua Exma. espôsa uma lembrança da sua última turma.

Conselho Deliberativo — Convocamos os colegas para uma reunião ordinária marcada para o dia 20, às 16 horas. Ordem do dia: Assuntos gerais. (as.) Hamilton Alves Vieira — Presidente do C. A. C. C.

Concurso para interno do Hospital Geral da Santa Casa de Misericórdia — 1.º — O concurso constará de uma prova escrita e uma prática oral; 12.º -- A prova escrita realizar-se-á dentro do prazo improrrogável de 3 horas; 3.º -- As provas escritas e práticas orais, serão eliminatórias para o candidato que não lograr alcançar o mínimo de 50 pontos em cada uma delas; 4.º -- Os candidatos serão nomeados de acôrdo com a classificação, por número de pontos obtidos; 5.º -- Recebimento de inscrição até 5 de setembro de 1955; 6.º -- Encerramento das inscrições até às 14 horas de 31 de outubro de 1955; 7.º -- Provas escritas marcadas para o dia 7 de novembro, às 8 (oito horas), na Diretoria do Serviço Sanitário; 8.º -- No ato da inscrição o candidato deverá apresentar a sua carteira de estudante e pagar a taxa de Cr$ 100,00. Os programas poderão ser adquiridos na portaria da Santa Casa ou no C. A. C. C.

Biblioteca do C. A. C. C. -- O bibliotecário do C. A. C. C. comunica aos colegas que acaba de receber por gentil oferta do Real Gabinete Português de Leitura aproximadamente 600 "Separatas" de assuntos diversos. Os colegas interessados podem procurar a biblioteca no horário de 12 às 13 horas, com exceção dos sábados.

Departamento de Filmes -- Apresentamos na próxima 4a. feira, dia 19, mais uma sessão com o seguinte programa:

1. Imobilização de Fraturas. 2. Ciática por rutura de disco intervertebral. 3. Ions metálicos nos distúrbios osmóticos do coração. 4. Cirurgia da pelve feminina. (as.) Erlo Roth -- Diretor do Dep. Filmes.

4.º ano -- Clínica Dermatológica — Já saiu o folheto sôbre "Morbus Hansen" de autoria do professor Rabello. Os colegas poderão adquirir os seus exemplares com d. Nadir, diàriamente, no Serviço da Cadeira (Pavilhão São Miguel). (as.) Cleber

Apostilas da Pró-Matre -- Já recebemos as apostilas da Pró-Matre. Encontram-se com a secretária dêste Centro Acadêmico.

Flâmulas do Estetoscópio -- Encontram-se à venda neste Centro Acadêmico e na Cooperativa da Faculdade.

Flâmulas da Faculdade -- Encontram-se à venda neste Centro Acadêmico as artísticas flâmulas de nos-

(Conclui na 13.ª pág.)

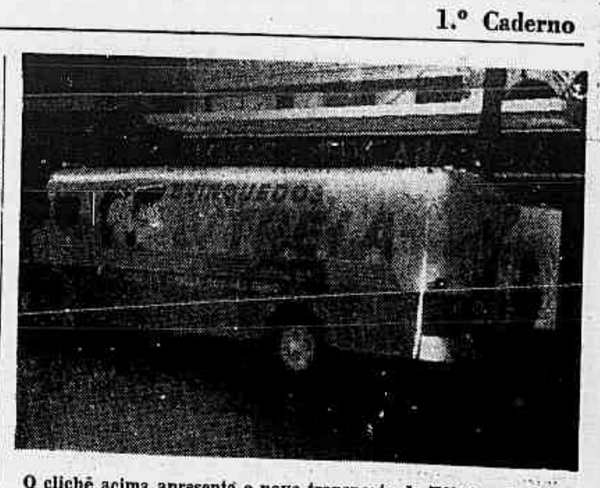

O clichê acima apresenta o novo transporte da Fábrica de Brinquedos Estrêla, de São Paulo. Os seus dirigentes prometem a petizada, mandar milhões de brinquedos para o Natal de 1955.

A VERDADEIRA GELADEIRA DE MÃO
GÊLO-PAK
— em material plástico.
Vai onde V. vai.
Conserva o frio 10 hs e leva tudo: bebidas, copos, sanduiches, pão, etc.
Vendas por atacado
Sociedade Com. e Industrial
LASEC Ltda.
Av. Rio Branco, 81, 5.º andar — Rio de Janeiro

VÃO-SE AS PRAGAS QUANDO CHEGA
TIFA
é máquina de névoa mortífera, que liquida ràpidamente Pulgas, Ratos, Traças, Cupins, Mósca, Mosquitos, Baratas e quaisquer outras pragas. Não mancha, não contamina, não intoxica, não deixa cheiro desagradável.
Chame Lasec — para um serviço completo.
Sociedade Com. e Industrial
LASEC Ltda.

Uns viajam a GOIÂNIA
outros a ANÁPOLIS
mas todos seguem pelo mesmo caminho:
CIDADES SERVIDAS NO EST. DE GOIÁS:
Anápolis, Aragarças, Balisa, Buriti Alegre, Calapônia, Catalão, Cristalândia, Cristalina, Goiânia, Ipameri, Iporá, Itumbiara, Jataí, Mineiros, Morrinhos, Niquelândia, Paranã, Pires do Rio, Porto Nacional, Rio Verde, Uruaçú
NACIONAL
TRANSPORTES AÉREOS
Rua Santa Luzia, 685-B - Tels. 32-7399 e 32-6119 - RJ

novas agências
no Centro
e em Madureira
novo horário em todo o Rio
Agora a serviço de mais dois importantes centros comerciais do Distrito Federal - com suas novas agências em Madureira, à Estrada do Portela, 24 a 26 e Rua Gonçalves Dias, 19 o Banco Irmãos Guimarães estará aberto
das 9 às 17 hs*
ininterruptamente, em sua Matriz e agências.
*Terminado o racionamento, o horário se estenderá até às 18 hs.
BIG
BANCO IRMÃOS GUIMARÃES S.A.
Matriz: Rua da Quitanda, 80 - Esq. de Ouvidor
Agências: Centro - R. Gonçalves Dias, 19 - esq. 7 de Setembro
Copacabana - Av. Copacabana, 1362-A
Madureira - Estr. do Portela, 24
Filiais em Recife e Salvador

Ao seu alcance na
COMBRAC
Lambretta
Segurança comprovada mundialmente consagrada
• Transporte fácil, rápido, econômico
• 55 kms. com 1 litro de gasolina
• 330 kms. sem abastecimento
• 150 C. C. - 6 H. P.
Distribuição
COMBRAC
Tradição de garantia confirmada dia a dia
AV. GRAÇA ARANHA, ESQ. DE SANTA LUZIA - TEL. 52-7337

FACULDADE DE ECONOMIA E FINANÇAS DO RIO DE JANEIRO
(mantida pela SUESC)
PRAÇA DA REPÚBLICA, 56/62
CURSOS DE CIÊNCIAS ECONÔMICAS E DE CIÊNCIAS CONTÁBEIS E ATUARIAIS
Cursos Pré-Vestibular
Estão abertas as inscrições para nova turma.
Início das aulas em 3 de novembro, no horário de 19 às 21 horas.
— Matérias: Matemática, Geografia Econômica e História do Brasil.
(42299)

Síntese da evolução econômica do país:
HISTÓRIA DA DÍVIDA EXTERNA
Valentim F. Bouças — Cr$ 160,00
Introdução à Política Fiscal — Bernard Pajiste 130,00
O Impôsto — Teoria Geral — Principais Sistemas — Paul Hugon 100,00
Temas de Direito Tributário — Gilberto Ulhôa Canto 300,00
O Despachante Aduaneiro — Romeu Gilson 250,00
Leopoldo de Bulhões — Biografia — Augusto Bulhões .. 200,00
Análise Jurídica do Crédito Público — G. J. Assis Ribeiro 200,00
PEDIDOS REEMBÔLSO POSTAL
EDIÇÕES FINANCEIRAS S.A.
Rua Debret, 23 — Sala 1.107 — Caixa Postal 4.130
RIO DE JANEIRO — D. F.
(24499)

PERFEITAMENTE!
Exija a marca "H" e terá assim • com certeza absoluta - escolhido o melhor!
De uma precisão a toda a prova e de acabamento aprimoradíssimo, os Relogios "H" merecem a sua preferência!
à venda em todo o Brasil
15 modelos diferentes de relógios cuco em diversos estilos e tamanhos. Côres claros ou escuros.
CARRILHÃO mod. 304
RELÓGIO DE PAREDE mod. 412
Nossa coleção de relógios de mesa é das mais ricas. Grande variedade de estilos e tamanhos.
RELÓGIO CUCO mod. 202-A
Carrilhões de mesa. 11 modelos diferentes, em grande variedades de estilos e finas madeiras.
RELÓGIO DE MESA mod. 509
Nossos relógios de parede se destinguem pelo moderno concepção de linhas e acabamento aprimorado.
H
• Símbolo do lar feliz!

PELOS QUATRO CANTOS DO RIO

R. V.

1 — AINDA A BONITA "NOITE EXPERIMENTAL"
2 — COMENDO DE PAUZINHOS
3 — FERRAZ QUEBROU A PERNA
4 — CHURRASCO NO IATE

Hoje, auspiciosamente, inicia-se o FESTIVAL DE FILMES DE ARTE sob o patrocínio do Museu de Arte Moderna no Auditório da Mesbla. Hoje, à noite, com a presença de Sua Excelência o senhor Presidente da República será dada por iniciada a importante iniciativa cujos méritos artísticos e educacionais dispensam qualquer comentário. Congratulamo-nos com a direção do Museu de Arte Moderna do Rio de Janeiro pela mostra brilhante que hoje se inicia.

CONCERTOS:

Voltamos à noite de gala em benefício da Universidade Internacional de Música para comentar alguns de seus detalhes mais interessantes. Um dêles foi a entrada das senhoras Teresa Souza Campos e Lourdes Catão. Juntas provocavam vivos comentários sôbre a notória elegância que lhes é peculiar. A senhora Dolores Guinle provou, mais uma vez, que elegância não é afinal de contas aparecer cada vez com uma roupa diferente. Ela nos dizia que havia "perdido a conta das vêzes com que aparecia em público com aquêle vestido vermelho". A senhorita Rosinha Serzedelo Machado era incontestàvelmente a grande figura da "jeunesse dorée" ali presente, e o novo penteado da senhora Marize Graça Couto continua fazendo sucesso.

* * *

Todo o Rio estava presente. Correndo os olhos sôbre a sala vimos na primeira fila a senhora do presidente da República senhora Jandira Café e a senhora do Prefeito da Cidade, senhora Alim Pedro, a Embaixatriz da França, senhora Bernard Hardion, o Embaixador de Portugal e a senhora Antonio Faria. No balcão o senhor e a senhora Otávio Guinle, o general e a senhora Nelson Queiroz, o senhor e a senhora Celso Rocha Miranda, o senhor e a senhora Adolfo Cláudio Graça Couto. Ao centro da sala, o senhor e a senhora Jorge Guinle, a senhora Laura de Barros Moreira, o Barão Max Stuckart, o senhor e a senhora Alvaro Catão, o senhor e a senhora Carlos Eduardo de Souza Campos, o senhor e a senhora Vicente Galliez, o senhor e a senhora Luiz Fernando Secco, o senhor e a senhora Aloisio Muniz Freire, o senhor e a senhora Eurico Amado, a senhora Joaquim Monteiro de Carvalho, o Conde e a Condessa de Larish, o senhor e a senhora Guy Neves da Rocha, o senhor e a senhora Paulo Sampaio, o senhor e a senhora Angelo Sertório, o senhor e a senhora Oswaldo Schubak Filho, as senhoritas Ilde Caravaglia, Marina Mello Franco Mesquita, Eloisa Dolabella, os senhores Fernando Augusto de Carvalho, Antonio Faria Junior e Everardo Magalhães de Castro, a quem também se deve uma parte do sucesso da bonita e elegante noite de caráter filantrópico.

* * *

Também no fim da semana que passou estivemos em outro concêrto: Sérgio Varella Cid jovem pianista português que ora nos visita. Seu concêrto no Municipal com a Orquestra Sinfônica contou com a presença de muitos nomes conhecidos da juventude carioca, seus amigos, que lá foram aplaudi-lo. Vimos numa frisa o Embaixador de Portugal e a senhora Antonio Faria. Na sua frisa cativa a elegante e bonita senhora Dante Viggiani. Vimos mais o senhor e a senhora Flavio Goulart de Andrade, o crítico e a senhora Mario Cabral, a senhorita Regina Goulart de Andrade, a senhorita Maria Helena Abadesso, o senhor Ronaldo Altilio e o senhor Henrique Brando.

* * *

TRÊS NOTAS

Do Municipal fomos ao Imperador Chinês um novo restaurante que ganha o Rio, êste, tipicamente chinês onde tivemos, forçosamente, que aprender a comer de pausinhos.

* * *

Com o senhor Fernando Secco e o senhor Carlos Eduardo de Souza Campos num intervalo da "Noite Experimental da Música", conversávamos sôbre futebol, não o profissional, mas aquêle amador lá de Correias, cuja temporada de verão faz tanto sucesso. Soubemos, então, que o senhor José Luiz Ferraz está de perna engessada "graças" a uma travessura futebolística em Petrópolis... Como se vê, levamos o nosso futebol, realmente, a sério. Há, mesmo, quem se machuque! Já para o próximo verão, está sendo organisado um torneio que promete grandes jogos aos sábados e domingos.

* * *

Partiram, ontem, para Pôrto Alegre o senhor e a senhora Tito Buarque de Macedo. Vão residir no Sul por algum tempo. Negócios.

* * *

IATE

Realizou-se domingo último, no Iate Clube do Rio de Janeiro, um churrasco promovido pela Associação de Veleiros da Classe Carioca, para entrega dos prêmios da temporada de 1955.

Entre os troféus doados, encontrava-se o denominado "Troféu Correio da Manhã", vencido pelo iatista Jorge Carneiro e seus proeiros Claudio Brito e Raymundo Nonato.

Fêz entrega do "Troféu Correio da Manhã", o sr. Fábio Carneiro de Mendonça, enquanto as medalhas de vermeil, aos proeiros, em nome do jornal, o nosso colega Roberto Miranda.

Notava-se entre os presentes, cêrca de duzentas pessoas, o comodoro do Iate, sr. Carlos Pires de Melo, sr. Manoel Simões, comodoro da classe "Carioca", iatista Joaquim Belém. Estêve também presente, o cruzeirista Ernesto Uriburu e a tripulação do "Gaúcho", campeão mundial com 61.000 milhas através de 5 cruzeiros através do Atlântico.

* * *

BÔLO DE VELAS:

Aniversaria, hoje, Sérgio Malaguti. Muita gente estará abraçando o simpático rapaz que ùltimamente tem se celebrizado pela mania de contar buracos de estradas! Acontece que como "co-piloto" do Albino Avellar, Sérgio tem tido alguns tropêços. E' que na hora da corrida quando, de papel na mão, vai contando os acidentes da estrada — para facilitar o bom desempenho do volante — o nosso querido amigo, que é um pouco nervoso, fica razoàvelmente gago e começa a falar mais ou menos assim: "— Oooolhhaaa o buuuu uuracoo... passou!!!" Como se vê, há qualquer coisa para corrigir porque quando o Sérgio canta o primeiro buraco geralmente êles já estão passando no quinto...

Mas a par da pilhéria, o excelente caráter que êle é, merece o mundo de felicidades que lhe estamos desejando.

A srta. Lúcia Cortez e o diplomata Christoph Becker Von Sothern, na noite de estréia de "O Brasil de Pedro a Pedro"

REGISTRO SOCIAL

NATALICIOS

Fêz anos ontem o sr. Marcial Dias Pequeno, diretor do Departamento Nacional de Indústria e Comércio e ex-ministro do Trabalho.

— Faz anos hoje o dr. Gastão Soares de Moura, secretário de líder da maioria da Câmara dos Deputados, alto funcionário da Educação e prestigioso paredro esportivo.

CASAMENTOS

Na Igreja Bom Jesus do Calvário, realisou-se sábado, às 17,30 horas, o casamento da professôra municipal d. Maria Helena Torres Santos, filha da viúva professora Cordelia M. Torres Santos, com o engenheiro Milton S. Villar, filho do casal José S. Villar. Foram padrinhos, no religioso, o general Orlando Torres e senhora, e os pais do noivo. No civil foram testemunhas o dr. Quirino Toledo, Rodolpho Torres e d. Hercilia Torres Cardoso.

— Será realizado a 20 do corrente o enlace matrimonial da srta. Thereza Carvalho Aguiar, filha da sra. Odilia Carvalho Aguiar, com o sr. Jorge Carvalho, filho do sr. Antônio Alipio de Carvalho e de d. Mercedes Carvalho. O ato será realizado na cidade de Santo Antônio do Amparo, Estado de Minas Gerais.

BODAS DE PRATA

Comemoram hoje as bodas de prata o sr. Fedele Caruso e sra. Aida Meloni Caruso, que oferecerão por êste motivo uma recepção em sua residência.

HOMENAGENS

Haroldo Renato Ascoli — Vê passar hoje o natalício do sr. Haroldo Renato Ascoli, nascido a 18 de outubro de 1919, nesta cidade. Diplomou-se em bacharel de Ciências Jurídicas e Sociais em 1929, pela Faculdade de Direito da Universidade do Rio de Janeiro. Em novembro de 1930 foi nomeado para exercer as funções de oficial do gabinete do sr. José Maria Whitaker, pôsto que conservou até novembro de 1931. Foi nomeado em outubro de 1941 adjunto de procurador geral da Fazenda Pública de que se tornou posteriormente titular efetivo. Em fevereiro de 1951 era nomeado para exercer as funções de Procurador Geral da Fazenda Pública, cargo que desempenhou até setembro de 1954. Em abril último foi designado chefe do gabinete do ministro sr. José Maria Whitaker, onde prestou relevantes serviços. Em 1953 publicou pareceres do Procurador Geral da Fazenda Pública e em 1954 publicou o segundo volume com novos pareceres. É também autor de vários outros trabalhos como seja "Terra da promissão no sul do Brasil" onde considerou vários problemas nacionais, sôbre tudo do Estado do Paraná. O aniversariante será alvo de homenagens por parte de seus amigos e admiradores.

EM BENEFICIO

Hoje, às 21 horas, haverá no Municipal a apresentação de "As mãos de Euridice", peça de Pedro Bloch, interpretando-a o ator Rodolfo Mayer. A renda do espetáculo reverterá em benefício das obras sociais do Instituto das Missionárias de Jesus Crucificado, sob o patrocínio da sra. Alim Pedro. Os ingressos serão vendidos a preços populares, na bilheteria do Teatro.

VIAJANTES

O engenheiro agrônomo Carmino Mateus de Morais, do Rio Grande do Sul, viajou ontem, pelo avião da Braniff Airways, com destino ao México, onde vai observar e estudar os métodos de melhoramento do plantio e beneficiamento do trigo.

FALECIMENTOS

Dr. Durval Calheiros Gomes — Faleceu, ontem, no Hospital dos Servidores do Estado, o dr. Durval Calheiros Gomes, chefe da Divisão de Instrumentos e Pesquisas Metereológicas do Ministério da Agricultura, e uma das mais destacadas figuras da ciência metereológica nacional. No período da guerra, convidado pelo govêrno dos Estados Unidos, deu um curso de meteorologia e instrumental metereológico na Universidade de Medelin, na Colômbia. No ano de 1953, foi comissionado pelo Conselho Nacional de Pesquisas, então presedido pelo almirante Alvaro Alberto, para realizar um estágio de um ano no Weather Bureau (Serviço Meteorológico dos Estados Unidos) para aquisição dos mais recentes dados dessa ciência, sobretudo no tocante às chuvas artificiais.

O dr. Durval Calheiros Gomes faleceu aos 55 anos, deixando viúva d. Maria José Lopes Calheiros Gomes e cinco filhos maiores: Enide, casada com o dr. A. Guedes de Brito; Alberto, casado com d. Consuelo C. Gomes; Roberto, casado com d. Eunice C. Gomes; Carmen e Humberto Calheiros Gomes, solteiros. O sepultamento realizou-se no cemitério de São João Batista.

— Foi sepultado no cemitério de São João Batista, em Botafogo, domingo último, o menino Octávio, filho do casal sr. Octávio Sodré de Oliveira e sra. Iracema Simões de Oliveira, de Teresópolis.

O referido menor havia sido operado no coração em junho, no Hospital dos Acidentados pelo cirurgião norte-americano Conrad Lann.

Decio Copolilo foi batisado domingo, ás 11 horas da manhã, na Igreja de Santo Antônio dos Pobres. Seus pais, d. Hilda Suzana Copolilo e sr. Copolilo Orlando, nosso companheiro, reuniram os amigos da família e a meninada numa festa. Foram padrinhos o sr. Decio da Costa e d. Zélia Ferreira

Férias — Weekends
no
HOTEL FLORILDA
ITAIPAVA
Estrada União e Indústria
Kil. 74 1/2
Telefone: Pedro do Rio 18
(31129)

Visite O MAGAZIN
MULHER RENDEIRA
Rendas e bordados da Ilha da Madeira e do Ceará
BLUSAS - SAIAS - LINGERIE
Rua do Carmo, 5 - 2.º andar - Tel. 32-0489

Nervosos e esgotados
Insônia, Nervosismo, Ansiedade e Neurose de Angústia, Esgotamento Nervoso, Neurastenia, Desânimo, Complexos, Manias, Tiques, Impotência e Frieza sexual do homem e da mulher, Sentimentos de inferioridade e de dúvidas. Fobias, Cismas, Escrúpulos exagerados, Dispepsias nervosas, Tristeza, Memória Cansada, Palpitações, Medos e Tonteiras.
O DR. EDUARDO VILLELA
Médico especialista, trata, com eficácia segura e rápida, todos êstes males, na sua moderna e aparelhada CLÍNICA FISIOTERÁPICA, 16 — Rua da Lapa, 16, sobrado, todos os dias, de 7,30 às 12 e das 14 às 17 horas. Sábado, de 7,30 às 12 horas — Telefone: 32-8272. (42258)

VIDA CULTURAL

BENJAMIN CONSTANT

Coube a Benjamin Constant o título de Fundador da República no Brasil, pela sua ação fecunda, pela sua tenacidade, pela atuação que exerceu na cátedra militar em pról do novo regime. Como Tiradentes, sofrera preterições e injustiças e daí em parte o desencanto que o levou a desejar uma forma de govêrno onde a justiça, a liberdade, o reconhecimento dos valores, o aprêço pelos interêsses do povo fôssem de fato levados em consideração.

O conhecimento e adesão ao positivismo fizeram de Benjamin Constant um paladino da República, como forma esclarecida de govêrno popular. O seu caráter, o seu mérito, o seu patriotismo não se coadunavam com o regime imperial vigente. Começou a combatê-lo, até que a 15 de novembro de 1889 tornou-se vitorioso com a queda do trono.

Era Benjamin Constant um idealista político, um homem sem transigências, uma personalidade íntegra e daí as divergências em que sempre viveu. Após a proclamação da República dissentiu do proclamador, o marechal Deodoro. E não tivesse morrido tão cêdo, as suas divergências e desilusões teriam sido maiores.

Segundo Teixeira Mendes, Benjamin Constant Botelho de Magalhães nasceu no pôrto do Meyer, freguesia de S. Lourenço do município de Niterói, a 18 de outubro de 1836. Seu pai, português, tinha sido militar e dirigia uma escola primária quando nasceu Benjamin. Mais tarde ajudou o pai, iniciando-se no magistério. A morte dêste e a loucura da mãe desesperaram o jovem, que tentou o suicídio, sendo salvo por uma escrava. Vindo para a côrte conseguiu alguns alunos.

Ingressou depois na Escola Militar e para garantir a subsistência da família assentou praça no 1.º Regimento de Cavalaria. Foi depois explicador de matemática para os alunos da Escola Militar. Cursou, também, a Escola Central e estudou astronomia no Observatório do Rio de Janeiro. Participou da guerra do Paraguai como capitão de Engenharia, mas atacado pela febre palustre teve de regressar ao Rio.

Fêz vários concursos e não obstante alcançar as primeiras colocações foi preterido diversas vêzes. Em 1875 alcançava a promoção a major e em 88 a tenente-coronel.

Foi promovido a general-de-brigada pelo govêrno provisório, sendo feito ministro da Guerra e depois da nova pasta da Instrução, Correios e Telégrafos.

Havia dirigido antes o Instituto dos Meninos Cegos, que hoje tem o seu nome e foi, também o fundador da Escola Normal Superior. A sua atuação foi grande no govêrno provisório, tendo influído para a adoção da divisa "Ordem e Progresso" na Bandeira Nacional.

Benjamin Constant escreveu vários trabalhos e entre êles "Memórias sôbre a teoria das quantidades negativas" e "Relatório sôbre o organização do ensino dos cegos". Era condecorado com as Ordens da Rosa e de S. Bento de Aviz.

Faleceu no Rio a 22 de janeiro de 1891, em extrema pobreza, dêle dizendo o general Manuel Rabelo: "...foi um tipo exemplar de cidadão. No lar, na cátedra, no quartel, no campo de batalha, na sociedade, sempre se destacou pela sua moralidade e pelo seu civismo."

N. C.

CONFERÊNCIAS

"Traduções interpretativas de poemas dos simbolistas franceses" — Realiza-se hoje, às 17,30 horas, na sede do PEN Clube do Brasil, à Av. Nilo Peçanha, 26, 13.º andar, uma tarde literária, na qual o prof. Heitor Fróes fará uma conferência intitulada "Traduções interpretativas de poemas dos simbolistas franceses", com a declamação de obras de Verlaine, Mallarmé e Rimband pela sra. Sônia Camargo, em francês, havendo, logo a seguir, a apresentação das mesmas em português pela sra. Finoca Xavier.

"As aparências enganam" — O Departamento de Literatura da A. A. B. B. promove hoje, às 21 horas, em sua sede, na Rua Haddock Lobo, 227, a realização de uma conferência do escritor Malba Tahan sôbre o tema supra.

REUNIÕES

Conselho Nacional de Pesquisas — Sob a presidência do prof. José Baptista Pereira terão início hoje, as sessões ordinárias do Conselho Deliberativo dêste órgão estando em pauta na ordem do dia, entre outros assuntos atinentes à pesquisa científica e tecnológica, cêrca de 35 processos de solicitação de auxílios e bôlsas de estudo.

VÁRIAS

Exposição de autores vivos — A Sociedade Cultural e Artística Brasileira por intermédio do seu Departamento Cultural, a cargo do escritor Vitor Visconti, realizará na palácio da Câmara dos Vereadores, no próximo mês de dezembro, uma Exposição de Autores Vivos.

REVELA...

(Conclusão da última página)

dências que tomou a respeito?

R. — "Prejudicada".

P. — Mostrou o original aos peritos?

R. — "Não. Primeiro porque a consulta feita em tese desanimava completamente quanto à esperança de êxito na perícia. E segundo, porque se tratando de uma carta, sob cuja autenticidade pairava em meu espírito dúvida, não seria o Chefe de Polícia quem iria concorrer para sua divulgação".

P. — Como descobriram os peritos que a tinta era sintética?

R. — "Jamais esta Chefia disse que os peritos haviam dito que a tinta era sintética. E tão sòmente que êles informaram que as tintas modernas sendo sintéticas não se oxidam".

P. — Houve perícia oficial, agora, após as diligências do general Maurell?

R. — "Sim. Atendendo às requisições do encarregado do Inquérito Policial-Militar o Departamento Federal de Segurança Pública tomou tôdas as providências de cooperação como é do seu dever e, entre elas, consta a perícia feita pelo perito Vilanova, utilizando-se êste, do material recolhido na Argentina pelo general Maurell".

P. — Constando que o perito Vilanova está em férias, foi êle convocado especialmente para fazer a perícia?

R. — "Foi. Esta Chefia, já antes do general Maurell partir, tinha oferecido a êle a nossa cooperação e enunciado, entre nossos peritos, o perito Vilanova. Êste o motivo de lhe ter sido afeto o encargo".

P. — Não dispõe a Polícia de peritos da especialidade grafotécnica?

R. — "Sim, a especialidade adquirida com a prática. É o perito Vilanova, além de um grande cabedal de conhecimentos técnico-científicos, possui larga experiência.. Sua indicação ao general Maurell não significa que não existam no Instituto de Criminalística outros competentes peritos".

P. — O laudo a que se referiu o general Maurell é oficial?

R. — "Sim. Foi atendendo a requisição do encarregado do Inquérito Policial-Militar. Perícia esta realizada por fôrça da colaboração determinada no artigo 116, do Regulamento Geral do Departamento Federal de Segurança Pública".

ENSINO

(Continuação da 12.ª página)

sa Faculade. Há de dois tamanhos.

Flâmulas comemorativas do 123.º aniversário da Faculdade Nacional de Medicina — Encontram-se à venda neste Centro Acadêmico.

Departamento Social — *Baile do Estetoscópio* — Esta festa será realizada no dia 5 de novembro, às 23 horas na Associação dos Empregados no Comércio. Orquestra: Waldyr Calmon. Convites a partir de 25 do corrente, na secretaria do Centro Acadêmico. (as.) Faissal Cury — Diretor do Departamento Social.

Aviso ao 5.º ano — Comunicamos aos colegas que, foi conseguido o adiamento do Concurso do Pronto Socorro para depois de 15 de dezembro. As inscrições estarão abertas até o dia 22 do corrente. A data exata do referido concurso será, posteriormente, publicada pelos jornais. O(as.) A Comissão.

Ginkana Automobilística — A Ginkana automobilística da Faculdade Nacional de Medicina em virtude do mau tempo, foi adiada para o sábado dia 22 às 14,30 horas. Este Centro Acadêmico convida os colegas universitários interessados a tomar parte nesta Prova Universitária. Melhores informações na secretaria do C. A. C. C. com o colega José Luiz Fatia Pereira, diretor do Departamento de Assistência. Horário de 12 às 16 horas.

Departamento de Teatro — A Revista "Deixa que eu tomo providência" será representada na 4a. e 5a. fera, dias 19 e 20 do corrente, às 20 horas no Instituto Benjamim Constant. Os convites estarão à disposição dos colegas a partir das 12 horas de hoje, na Secretaria do Centro Acadêmico.

Advertência...

(Continuação da 1.ª página)

ministro da Defesa, coronel Santos Costa, ao chegar de Paris onde representou Portugal na reunião dos ministros da Defesa dos países da NATO.

O ministro, que se referia à atual insuficiência dos meios postos à disposição da defesa aérea da NATO, chamou a atenção sôbre a possibilidade de um ataque do inimigo que poderia, nas primeiras horas de uma guerra, atingir gravemente ou senão destruir os centros vitais.

"Os portuguêses — acrescentou — devem se convencer de que um grave perigo está sempre presente e que é urgente para êles se instruir nos métodos da defesa passiva, dos quais poderá depender a sua sobrevivência." Concluindo, acentuou a necessidade para os serviços do Estado de elaborar ràpidamente um plano geral de defesa passiva. (F.P.).

FOSTER DULLES CONFERENCIA COM DIPLOMATAS LATINO-AMERICANOS

WASHINGTON, 17 — Foster Dulles apresentou um quadro da situação internacional por motivo da próxima Conferência dos Chanceleres dos 4 Grandes. A situação foi exposta ante os representantes das 20 Repúblicas latino-americanas acreditados em Washington.

Esta foi a terceira vez que altos funcionários do govêrno dos Estados Unidos se reúnem com diplomatas latino-americanos, em Washington, para informá-los detalhadamente de reuniões importantes entre os 4 grandes.

As inundações

(Continuação da 1.ª página)

da inundação de grandes proporções, que ocorre em 2 meses.

Milhares de pessoas tiveram que abandonar suas casas, muitas pereceram e as águas destruiram importantes vias de comunicação, ferroviárias e rodoviárias.

Cidades inteiras ficaram isoladas pela inundação. Os danos materiais foram calculados em vários milhões de dólares. Em algumas cidades de Connecticut as águas têm uma altura de quase quatro metros.

Os Estados de Connecticut, Pensilvania, Massachussetts, New Hampshire e Rhode Island, que ainda sentem os efeitos das inundações de agôsto último, foram os mais prejudicados agora pelas inundações, causadas por dois dias de chuvas torrenciais. O Serviço de Meteorologia informou que continuará chovendo.

As perdas maiores de vidas e danos materiais se registraram nesses Estados, assim como nos de Nova York e Nova Jersey. Duas importantes ferrovias, que unem centros de Nova Inglaterra com cidades do oeste suspenderam seus serviços, pela destruição de suas vias e deslisamentos de terra. Pràticamente, todos os caminhos que conduzem de Nova York a Nova Inglaterra foram cortados pelas águas.

O Estado mais prejudicado de todos voltou a ser agora o de Connecticut, cujo governador proclamou o estado de emergência e pediu ao Poder Executivo que declare zona de calamidade pública.

Até agora, segundo informou a Cruz Vermelha, 4.129 famílias tiveram que abandonar suas casas, havendo sido colocadas em lugares provisórios. (U.P.)

VIDA CATÓLICA

SÃO LUCAS EVANGELISTA

Nascido em Antioquia, na Síria, São Lucas, autor do terceiro Evangelho, não conheceu pessoalmente a Jesus Cristo. Foi discípulo e companheiro de São Paulo, tendo incluído em seu Evangelho as pregações do Apóstolo das Gentes, da mesma forma que São Marcos havia incluído as de S. Pedro.

Muitas são as passagens de seu Evangelho, que mostram estar êle a par da linguagem técnica da medicina grega. São Paulo o trata de Lucas, médico caríssimo, amavelmente.

Nos Atos dos Apóstolos, tradicionalmente atribuídos a São Lucas, prova êle a autoria do terceiro Evangelho, dizendo: "No meu primeiro livro, ó Teófilo, falei de tôdas as coisas que Jesus fêz e ensinou em vida, até ao dia em que foi arrebatado, depois de haver dado, pelo Espírito, os seus preceitos aos apóstolos que escolhera."

Escreveu êle êsses Atos para desfazer equívocos e fantasias que começavam a surgir sôbre o cristianismo nascente.

Segundo velha tradição, foi S. Lucas o pintor do retrato da Virgem Santíssima, que teria dito: "A minha graça estará sempre com esta efígie."

Depois da morte de S. Paulo, estêve São Lucas pregando na Itália, nas Gálias, na Dalmácia e na Macedônia.

Sofreu o martírio aos 84 anos, na Bitínia, estando suas Relíquias em Pádua.

"Socorramos nosso próximo e ponhamos nossa fé sob a proteção da caridade em Jesus Cristo."

FREDERICO OZANAM

SANTOS DE HOJE

Asclepíades, Justo, Juliano, Isaac, Renato, João, Atenbdoro, Teófonia.

RECEBIDOS PELO PAPA

CASTEL GANDOLFO, 17 — O Papa recebeu em audiência especial o sr. Raoul Follerau, presidente da Ordem da Caridade, que conversou com o Soberano Pontífice a respeito da III Jornada Mundial dos Leprosos, a realizar-se no dia 29 de janeiro de 1956. Sessenta e dois países participaram êste ano dessas manifestações dedicadas à defesa e à reabilitação social dos dez milhões de leprosos que sofrem no mundo. (F.P.).

DESTRUIDO O SANTUÁRIO DE SAN GIOVANNI

BIELA, Itália, 17 — O pequeno e pitoresco santuário de San Giovanni, a 1.000 metros de altura sôbre êste importante centro da indústria têxtil, ficou completamente destruído, hoje, em conseqüência da explosão de um fogão a gás no mosteiro próximo. Não houve vítimas. (U.P.).

PROXIMAS SAIDAS

"GIULIO CESARE"
Sairá em 4 de Novembro, ao meio dia, para: DAKAR (ev.), BARCELONA, CANNES e GÊNOVA

"CONTE GRANDE"
Sairá em 13 de Novembro, às 16 horas, para: RECIFE, DAKAR, BARCELONA, CANNES, GÊNOVA E NÁPOLES

OUTRAS SAIDAS

PARA O SUL		PARA O NORTE
26 Outubro	"GIULIO CESARE"	4 Novembro
4 Novembro	"CONTE GRANDE"	13 Novembro (*)
16 Novembro	"AUGUSTUS"	26 Novembro
2 Dezembro	"GIULIO CESARE"	11 Dezembro
18 Dezembro	"CONTE GRANDE"	31 Dezembro (*)
26 Dezembro	"AUGUSTUS"	7 Janeiro
10 Janeiro	"GIULIO CESARE"	20 Janeiro
5 Fevereiro	"AUGUSTUS"	16 Fevereiro
29 Fevereiro	"CONTE GRANDE"	10 Março (*)
14 Março	"GIULIO CESARE"	24 Março
7 Abril	"AUGUSTUS"	17 Abril

(*) Com escalas em Nápoles.

AGENTES GERAIS PARA O BRASIL
"ITALMAR"
S. A. BRASILEIRA DE EMPRESAS MARITIMAS
AV. RIO BRANCO N.º 52 — TEL.: 43-8860
(49970)

continua sempre maravilhosa a
Parada de Primavera
Valisère
com a apresentação dos novos modelos da linha "P" (personnalité) criados em Paris para o seu "sonho" de elegância íntima!

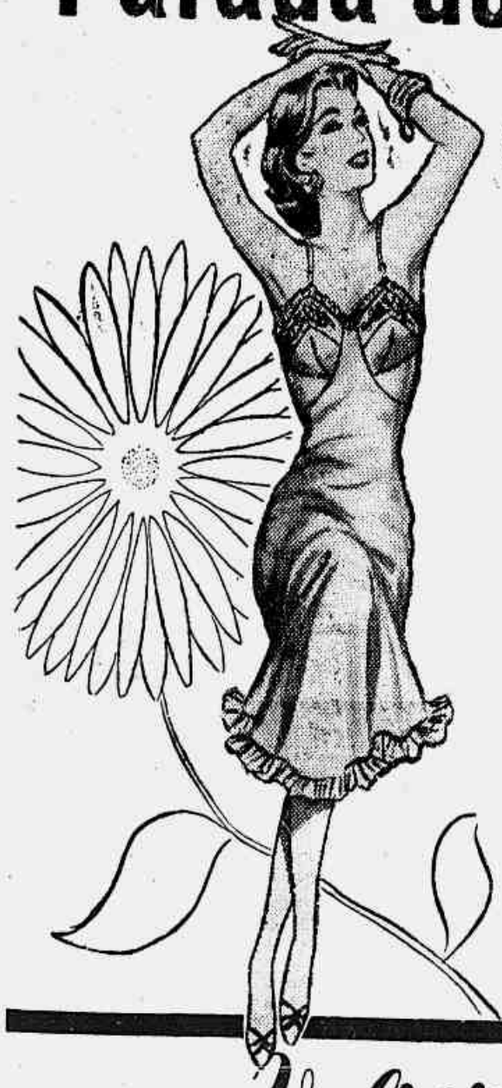

Tôdas aprovaram e você também vai ficar maravilhada com os novos modelos primaveris da fascinante linha P (personnalité) de Valisère - agora também em nylon da melhor qualidade!
Porque êstes são os modelos que realçam a beleza natural de seu corpo... permitindo-lhe ser elegante em todos os momentos... mesmo os mais íntimos!

Valisère
contato que é uma caricia
— à sua escolha em tôdas as boas casas do ramo
Exija esta marca, garantia de qualidade dos produtos Valisère
Representante exclusivo no Rio de Janeiro:
MARIO GALVÃO
Rua Gonçalves Dias, 38 - S.o and. sala 502 - Tel. 22-0793

PREVIDÊNCIA SOCIAL

SINOPSE DO PLANO PREVIDENCIÁRIO

Recebemos de um missivista de São Paulo observações preciosas sôbre a estrutura e os efeitos da tarefa que nos impusemos de difundir, através desta coluna permanente, as finalidades da previdência social entre os segurados e seus dependentes. Estamos de acôrdo com a maior parte das observações do sr. M. Nogueira Sobrinho; — discordamos apenas da acertiva de que cuidamos aqui de preferência dos associados dos Institutos e não das Caixas, ou melhor de Caixa Unica. E' claro que as solicitações que nos chegam, por meio de cartas, consultas, etc., prendem-se mais aos contribuintes dos IAP. Não passa de um simples efeito da lei dos grandes números: os IAP dispõem, inegàvelmente, de um volume maior de segurados, donde a maior complexidade de seus problemas, a mais crescente necessidade de uma vulgarização, e por conseguinte um intercâmbio mais intenso com os seus filiados.

No presente comentário, vamos atender a uma sugestão das mais úteis que nos faz o sr. Nogueira: uma sinopse do plano beneficiário nacional, através de tôda a rêde de instituições de que se compõe o nosso parque previdenciário.

a) — **Auxílio-Doença** — dispensado por tôdas as entidades de previdência social (IAP e CAP) a partir do décimo sexto dia de afastamento do trabalho por motivo de doença exceto o IAPETC, em que êsse prazo é apenas de 4 dias quando se tratar de trabalhadores autônomos ou avulsos,

b) — **Seguroinvalidez**, ou aposentadoria por invalidez concedida por tôdas as instituições, e nos casos em que a enfermidade se prolongue, a critério médico, por prazo, superior ao **auxílio-doença, ou seguro-doença;**

c) — **Seguro-velhice**, ou aposentadoria por velhice, dispensado por todos os IAP e CAP aos 65 anos (IAPI e CAP) ou aos 60 anos nuns (demais IAP), com desconto proporcional ao período entre essa idade e o limite de 65 anos;

d) — **Aposentadoria-Ordinaria** — A atribuída pela CAP (55 anos de idade e 35 anos de serviço);

e) — **Auxílio-Maternidade** — ou auxílio-natalidade, concedido pelos IAPC, IAPI, IAPB, pelo nascimento do filho, sem prejuízo dos favores garantidos pela Consolidação das Leis do Trabalho à gestante (um mês de salário mínimo local);

f) — **Auxílio-Funeral** — Nos IAP, até o máximo de 1 mês de salário-mínimo local; na CAP, até 2 vêzes êsse mesmo salário;

g) — **Seguro-Morte** — ou pensão, concedida por tôdas as instituições previdenciárias às dependentes do segurado falecido, ou mesmo a um terceiro, desde que prove haver realizado as despesas com o enterramento do segurado falecido;

h) — **Seguro de Acidente no Trabalho** — Realizado, em regime de exclusividade, pelos IAPM, Aeroviários; e em regime de concorrência com o ramo privado nas demais instituições;

i) — **Assistência médica** — aos segurados e seus dependentes — garantida por tôdas as instituições sem embargo do SAMDU;

j) — **Assistência alimentar** - prestada pelo SAPS em regime de cooperação com os IAP e CAP, mediante participação financeira criada por lei;

l) — **Assistência habitacional** — consiste nos planos tendentes a facilitar aos membros das classes profissionais menos favorecidas — os meios de aquisição de casa própria através de empréstimos hipotecários resgatáveis a longo prazo e por intermédio de prestações módicas de caráter mensal; os IAP, CAP, a Caixa Popular, às Caixas Econômicas Federais são as entidades que chamam a si essa tarefa assistencial, limite atual: Cr$ 350.000,00, taxa de 8%, prazo máximo de 20 anos.

m) — **Assistência econômica** por meio de empréstimos simples em dinheiro, destinados a atender pequenas necessidades imediatas: IAP e CAP, sem distinção, Limite Cr$ .. 3.000,00;

n) — **Serviço social** — Individual e de grupo, esta última junto aos núcleos e conjuntos residenciais, bairros operários, hospitais, creches; sôbre as utilidades e vantagens dêste serviço, tivemos ocasião últimamente de fazer algumas considerações em comentário especial.

oOo

Este, como se vê, é o esquema geral do plano previdenciário brasileiro, distribuído por 10 itens, de importância variável com as necessidades de momento. Não nos filiamos à corrente, muito numerosa, dos que acreditam que os Institutos iriam melhor se se ativessem apenas aos benefícios que lhe compoem o título: aposentadorias e pensões. Cada um daqueles 10 itens, antes enumerados teve a sua criação condicionada por uma necessidade específica, por uma impugnação de momento que era preciso atender. Essas necessidades, por mais variadas que sejam, devem ser encaradas no seu conjunto: nunca se deve perder de vista que a previdência social é um problema coletivo, e assim nada nêle deve obedecer ao critério unitário, ou individual, sob pena de correr o risco da particularização e por conseguinte da unilateralidade.

Esta, a nossa opinião.

A correspondência contendo consultas deve ser enviada para a Secção de Previdência Social, redação do "Correio da Manhã".

RUBIROSA REGRESSA DA EUROPA A NOVA YORK

Hollywood, 17 — Porfírio Rubirosa, desportista e diplomata dominicano, chegou ontem da Europa tendo sido recebido no aeroporto por Zsa Zsa Gabor, atriz cinematográfica húngara. Disse Rubirosa aos repórteres que ama a atriz. O diplomata divorciou-se recentemente da herdeira americana Bárbara Hutton. As suas outras ex-espôsas incluem a atriz franêsa Danielle Darrieux e Flor de Oro Trujillo, filha do Presidente Dominicano.

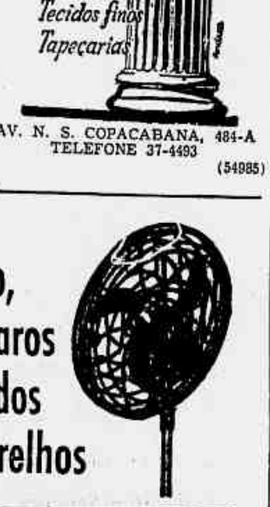

AV. N. S. COPACABANA, 484-A
TELEFONE 37-4493
(54985)

ITINERÁRIO DAS ARTES PLÁSTICAS

JAYME MAURICIO

O Museu de Arte Moderna na sua PRIMEIRA REUNIÃO EM CASA PRÓPRIA

Reiniciamos nossas atividades nesta coluna da forma mais agradável possível: registrando o primeiro ato administrativo do Museu de Arte Moderna do Rio em casa própria — a posse do Conselho Deliberativo recém-eleito pela Assembléia de Delegados, de acôrdo com os estatutos que regem a instituição. Deus seja louvado e as pessoas de fé e entusiasmo sejam abençoadas, que as boas idéias vingam e crescem no mundo da cultura, apesar das paixões e dos pessimismos que por aí tentam perturbar a vida do país. O Museu — casa de todos que se voltam para a expressão superior do espírito — cresce e solidifica-se no coração da cidade, num magnífico exemplo de fé e entusiasmo de um punhado de pessoas que "têm os pés no lodo mas os olhos voltados para as estrêlas".

POSSE DO CONSELHO DELIBERATIVO

Com a presença do prefeito Alim Pedro, da diretoria do Museu e dos membros do Conselho, foi realizada uma visita às obras da sede definitiva, em construção celere, orientada pela engenheira Carmen Portinho e pelo arquiteto Affonso Eduardo Reidy, sendo excelente a impressão de todos, principalmente de dois técnicos — os engenheiros Alim Pedro e João Carlos Vital. (Os detalhes acêrca da construção serão dados mais tarde).

Após essa visita, num dos barracões da obra, instalou-se o Conselho, sendo a mesa ocupada pelo prefeito Alim Pedro e diretoria da instituição: embaixador Mauricio Nabuco, professor San Tiago Dantas, sra. Niomar Moniz Sodré, professor Carlos Flexa Ribeiro, engenheira Carmen Portinho, srs. Nelson Batista e Aloysio de Salles. Ao longo de outra mesa, os conselheiros eleitos empossados pelo presidente, após a leitura da ata anterior.

O governador da cidade, prefeito Alim Pedro, que inteirou-se detalhadamente da vida da instituição, conversa com dois dos mais destacados amigos do Museu: srs. Raymundo de Castro Maya e Walter Moreira Salles.

DOIS ANOS DE ATIVIDADES

A medida seguinte foi eleger a Comissão de Contas, o que foi feito sem maiores discussões. Em seguida foi dada oportunidade ao diretor-executivo, sra. Niomar Moniz Sodré, para fazer um breve relato das atividades do Museu em 54 e 55, desde a última reunião do Conselho. O diretor-executivo diz inicialmente que dois grandes acontecimentos marcaram a vida do Museu em 1954: a assinatura da escritura definitiva de doação do terreno destinado à sede definitiva, no gabinete do prefeito Alim Pedro, em 22 de setembro, e a cerimônia de cravação da estaca principal dessa sede, pelo Presidente da República, sr. João Café Filho, a 9 de dezembro. Ainda naquele ano realizaram-se na sede provisória 7 exposições de estrangeiros e 2 de nacionais; 5 mostras de gravuras, pintura, escultura e arte infantil foram enviadas ao estrangeiro e a exposição de arquitetura brasileira foi apresentada em Viena, Roma, Madri, Barcelona, Oviedo e Zurich. A freqüência dos cursos de composição, análise crítica, pintura, desenho, modelagem e cerâmica foi de 300 alunos e as conferências realizadas foram em número de 8, com grande repercussão. Ainda em 1954, o Museu foi reconhecido "de utilidade pública", decr. 34.941.

No corrente ano, prossegue D. Niomar, já tinham sido realizadas 7 exposições, estando o Museu em vias de apresentar a mostra de Léger. Para o estrangeiro foram enviadas 5 mostras (Paris, Lugano, Canadá Milão e Neuchatel). As conferências foram limitadas a 3 apenas, mas de grande repercussão e os cursos foram enriquecidos com o de Decoração e Prático de Pintura. Em julho último, o setor cinematográfico fôra abordado com sessões mensais, na A.B.I., e atualmente o Museu se encontra em pleno Festival de Cinema com 10 anos de filmes sôbre arte, com 1.500 assinaturas e 3 sessões diárias, até o dia 9 de dezembro.

O número de associados do Museu eleva-se a 3.043, na seguinte classificação:

beneméritos	25
remidos	119
efetivos	115
contribuintes	2.784

Finalizando o seu relatório o diretor-executivo diz o seguinte:

— E tôda essa atividade sem prejudicar em nada o curso da obra da futura sede do Museu, que faço questão de declarar, seria pràticamente impossível de ser realizada, se não existissem, no Brasil, Carmen Portinho e Affonso Eduardo Reidy. Ou então realizaríamos, mas não nas mesmas condições técnicas, e pelo dôbro do preço. Porque dinheiro ali é defendido, vintém por vintém.

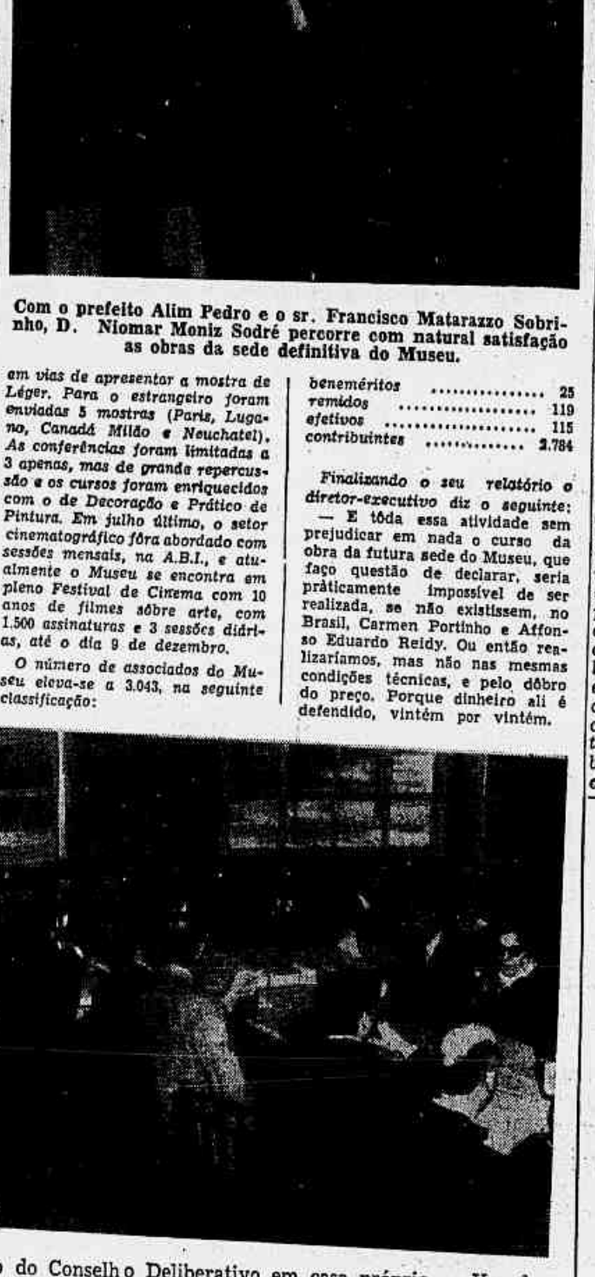

Com o prefeito Alim Pedro e o sr. Francisco Matarazzo Sobrinho, D. Niomar Moniz Sodré percorre com natural satisfação as obras da sede definitiva do Museu.

Um aspecto da primeira sessão do Conselho Deliberativo em casa própria — Um dos barracões da construção. Compareceu a maioria do Conselho: Aloysio de Paula, Antônio Moniz Viana, Augusto Frederico Schimidt, Carlos Amélio de Figueiredo, Francisco Matarazzo Sobrinho, Gustavo Capanema, João Carlos Vital, Maria Martins, Paulo Bittencourt, Raymundo Castro Maya, Rodrigo Mello Franco de Andrade, Walter Moreira Salles, antigos membros reeleitos e os novos: Affonso Eduardo Reidy, Aníbal Machado, Antônio Galloti, Demosthenes Madureira de Pinho, Henrique Mindlin, José Simões Leal e Pedro Pereira Filho

BOM O ASPECTO FINANCEIRO

Falou a seguir o diretor-tesoureiro, sr. Nelson Batista, que focalizou a situação financeira da instituição. Não foi possível apanhar êsse importantíssimo diretor na citação de algarismos. Deduz-se, entretanto, de seu relatório ser boa a situação financeira do Museu, com os auxílios oficiais e de particulares. Motivos diversos interromperam a campanha financeira que voltaria a ser iniciada em fevereiro de 1956. Conseguimos, entretanto, anotar que no estado em que se encontra a construção, já consumiu a importância de Cr$10.732.035,00. O relatório do sr. Nelson Batista foi muito simpático e impressionou muitos conselheiros, como o sr. Francisco Matarazzo Sobrinho. O sr. Aloysio de Salles ficou meio assustado com a responsabilidade das suas funções, em vista do volume que tudo vai tomando. A blague escondia, é claro, sua grande satisfação.

A MARCHA DA CONSTRUÇÃO

A vez seguinte foi da engenheira Carmen Portinho que deu satisfações sôbre a marcha da construção do Museu.

O projeto definitivo acha-se atualmente em fase de detalhes. O cálculo da estrutura, os projetos de eletricidade, iluminação, hidráulica, esgotos, gás, acústica, ar condicionado, incêndio, rebaixamento do nível dágua do subsolo, palco do teatro e instalação das cozinhas do restaurante e da cantina, foram entregues a técnicos especializados e de reconhecida competência. Vários capítulos do caderno de encargos achavam-se já concluídos. Depois de feitas as sondagens, foi realizado e estaqueamento pela firma que venceu a concorrência, sendo que a primeira estaca foi cravada a 9 de dezembro de 54 e a 368.ª (última) a 16 de julho do corrente, num tempo de trabalho útil de 169 dias.

— Terminada a cravação das estacas — prossegue D. Carmen — iniciamos as providências necessárias à execução da estrutura que só pôde ser começada após a realização do Congresso Eucarístico. Findo êste, os trabalhos de construção foram iniciados a 15 de agôsto, com a reinstalação da obra, construção de barracões, ligação de luz e fôrça, etc.

A engenheira informa sôbre a divisão da obra para efeito de execução, que fôra em duas partes: uma abrangendo os ateliers, restaurante, cantina, oficinas, embalagem e desembalagem e demais serviços, e a outra compreendendo as galerias de exposição e a administração do Museu. A primeira parte é a que está sendo executada. E a engenheira presta esclarecimentos detalhados sôbre tudo o que se faz na construção e o estado em que se encontram as obras, concluindo seu relatório com a seguinte previsão:

— O andamento está previsto de modo a que no mês de fevereiro de 56 esteja terminada a estrutura do bloco do restaurante que ficará assim em condições de receber a alvenaria e posterior acabamento. Enquanto se realizarem êsses serviços, será iniciada a execução da estrutura da segunda parte do edifício do Museu correspondente às galerias de exposição e administração. Creio poder afirmar que até o mês de dezembro de 1956 o Museu de Arte Moderna poderá transferir suas instalações para o bloco do restaurante onde passará a funcionar provisòriamente até a terminação da obra.

* * *

Não é formidável isso tudo? Estaremos acaso exagerando quando entoamos loas ao Museu e pedimos para êle todo o apoio de aplauso de quantos encontramos? Começou pràticamente em 1952, com um pingo de patrimônio, e em casa alheia. Passados 4 anos, veja-se a magnífica situação em que se encontra, tudo o que realizou, o que venceu e o bem enorme que fêz ao público e artistas. Se isso tudo foi realizado em condições precarissimas, calcule-se agora o que não fará o Museu quando instalado em seu próprio e magnífico reduto arquitetônico... Será, não tenham dúvidas, dos maiores do mundo, como arquitetura e programa de atividades!

Francamente, o carioca menor de 40 anos que ainda não é sócio do Museu de Arte Moderna do ..io, devia até sentir um certo mal-estar...

PRÉ-ESTRÉIA DO FESTIVAL DE FILMES DE ARTE

Hoje, às 21 horas, haverá uma pré-estréia do Festival Internacional de Filmes de Arte, destinada às autoridades, jornalistas, críticos, artistas plásticos e gente de cinema, com a exibição do programa seguinte: "A Casa de Mário de Andrade", "Masquerage", "Goya", "Inspiração", e mais os famosos filmes de McLaren: "Black Top" e "Blinkity Blank". Local: auditório da Mesbla.

Êste programa será repetido nas sessões de assinatura dos dias 19 e 20.

RÁDIO & TV

VÁRIAS

* *Hollywood, 16 — A National Broadcasting Company transmitiu na noite de sexta-feira o filme que Carmen Miranda tinha feito para o programa de Jimmy Durante.*

Durante a rodagem da película, Carmen sofreu o ataque do qual haveria de morrer algumas horas mais tarde. Os produtores do programa tinham decidido não utilizar a película, porém foram tantos os pedidos que finalmente concordaram, depois de obter licença da família da estrêla.

Jimmy Durante diz, no início do programa, que "Carmen foi uma das maiores artistas de todos os tempos", e acrescentou que a película feita para o seu programa foi a última exibição artística da estrêla brasileira.

No filme, Durante representa o papel de um amigo de Carmen Miranda, que chega da Europa a bordo do "Queen Elizabeth". Carmen, falando no programa, com seu sotaque brasileiro, pergunta a Durante se êste reservou o apartamento que ela lhe pedira. Durante não tinha providenciado o apartamento, mas a leva à sua residência, onde se encontram três músicos. Carmen canta o baião "Delicado" e dança um tango com Jimmy Durante. Pouco depois, vê-se a estrêla sofrer um desfalecimento, após um número de mambo com Durante e Eddie Jackson. Foi então que sofreu o ataque que havia de levá-la à sepultura.

Carmen, que se mostra extraordinàriamente alegre e bem humorada no programa, despede-se no fim de Durante, dizendo que fôra para ela um grande prazer trabalhar a seu lado.

"Sòmente com uma lágrima de dor — disse um admirador da artista — pode alguém rir das piadas da infortunada Carmen". (U.P.)

* *Bogotá, 17 — A Associação Nacional de Difusão acaba de aprovar um "Código de Ética do Rádio". A Associação é presidida pelo sr. Alberto Lleras Camargo ex-presidente da Colômbia e ex-secretário da Organização dos Estados Americanos, atual reitor da Universidade de Los Andes, desta capital.*

O Código de Ética do Rádio afirma que os locutores serão escolhidos entre pessoas que tenham bons conhecimentos gramaticais e boa dicção do idioma castelhano, e que em todos os problemas, mesmo nos folclóricos, serão usadas as palavras mais castiças. O Código proíbe ridicularizar a linguagem de um país estrangeiro ou de um grupo racial qualquer, ou fazer referências prejudiciais a pessoas ou entidades, e transmitir anúncios sôbre quiromância, ocultismo, exercício ilegal de qualquer profissão, ou agências matrimoniais ou de relações amorosas. O Código proíbe ainda os programas infantis que tenham cenas de morte desnecessários, relatos pavorosos ou que os criminosos fiquem sem castigo nas dramatizações irradiadas.

No que se refere aos jornais falados, o Código ordena que sejam excluídas as dramatizações de acontecimentos passionais ou mórbidos, e a exploração com fins de proselitismo, ou dá-las à publicidade quando não tenham uma fonte responsável. (U.P.).

Ema D'Avila e Altivo Diniz foram contratados para os programas humorísticos da Mayrink Veiga e da Mundial. Estréia por êsses dias.

DOS PROGRAMAS DE HOJE

B.B.C.: 20,00 — Sumário das notícias; 20,05 — Sumário dos programas; 20,06 — Rádio panorama; 20,20 — Interlúdio musical; 20,30 — Comentário da Grã-Bretanha; 20,45 — Agropecuária; 21,00 — Noticiário.

Nacional: 19,00 — Aconteceu no Catete; 19,05 — Atoman; 19,15 — No mundo da bola — Esportes; 20,00 — Novela; 20,25 — Repórter Esso; 20,30 — Calendário; 20,35 — Angelino e Arcangel; 21,00 — E' verdade ou é mentira; 21,05 — Revista; 21,30 — A paginadas nove e meia; 21,35 — A canção da lembrança; 22,00 — A pequena que vale por duas; 22,05 — Tribunal de calouros; 22,30 — Cortina musical; 23,35 — Repórter Esso; 22,40 — Antena política; 23,00 — Reportagem do dia; 23,30 — Grande informativo.

TV Tupi: 18,30 — Ballet; 19,00 — Sua orquestra; 19,20 — Coelhinha Teco-Tico; 19,40 — Alô, doçura; 20,00 — Repórter Esso; 20,20 — Novela; 20,45 — Placard esportivo; 21,00 — Ronda; 21,20 — Adivinhe o que êle faz; 21,50 — Atualidades; 22,20 — Dany Dauberson; 22,35 — Idéias e imagens.

Tupi: 18,00 — Oração da Ave Maria; 18,10 — Cine Revista; 18,25 — Aperitivo musical; 18,40 — No Reino da Bicharada; 18,55 — Jornal; 19,00 — Boa noite para você; 19,05 — A vontade do freguês; 20,00 — Diário da Metrópole; 20,05 — Sivuca e José Tobias; 20,35 — Qual é o nome dessa mulher; 21,00 — Al Neto; 21,05 — Alvarenga e Ranchinho; 21,35 — Leny Eversong; 22,00 — Jornal; 22,05 — Música.

Vera Cruz: 19,00 — Sirio Libanez; 20,00 — Real programa; 21,00 — Olha o telefone; 22,00 — Revelações; 22,30 — Chorinhos e chorões; 23,05 — Nota dos vereadores; 23,10 — Pregando e martelando; 23,15 — Ritmos melódicos.

Para instalação, limpeza ou reparos dos aparelhos

Contact

CHAME 22-1692

"SOVIC"
Avenida Churchill, 109
Rio de Janeiro

economize sabonete usando

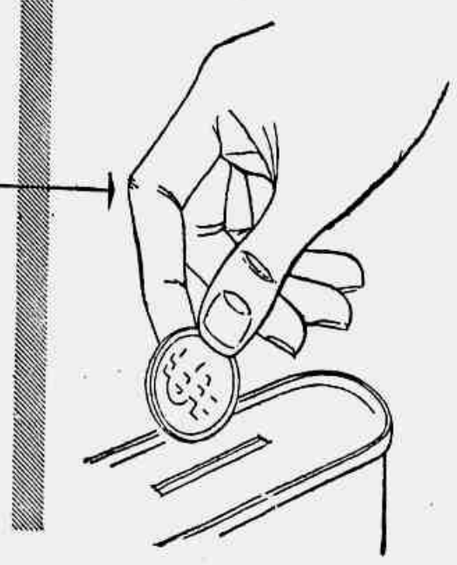

Eucalol

- mais consistente
- perfume mais intenso
- muito mais durável

Record 3069

há pelo menos

10 vantagens extra

numa veneziana Paramount!

Além da garantia que representam os 15 anos de experiência no Brasil, as Venezianas Paramount, colocadas nas janelas de sua casa, oferecem ainda as seguintes vantagens extra:

DECORATIVA - Uma de suas 12 côres sempre combinará com a decoração de seu aposento.

DURÁVEL - Inteiramente feita em alumínio e ferro fosfatado, para durar mais!

REFRATÁRIA AO CALOR - Suas lâminas curvas desviam os raios solares, suavizando o calor.

FÁCIL DE LIMPAR - Basta passar um espanador para eliminar tôda a poeira.

LEVE - Sua operação é tão simples que pode ser acionada mesmo por uma criança.

RESISTE AO FOGO - O material empregado em sua fabricação suporta mesmo uma chama direta.

INOXIDÁVEL - Não enferrujando, permanece em suas côres naturais indefinidamente.

INDEVASSÁVEL - Suas lâminas, cientificamente construídas, vedam completamente a entrada da luz.

INALTERÁVEL - Mesmo após muitos anos de uso, continua com sua aparência e beleza originais.

VENEZIANAS Paramount

Exija esta marca de garantia:

VENEZIANAS PARAMOUNT

Avenida 13 de Maio, 23 — sala 1034

Rio - 32-9782 - Niterói - 3491 - B. Horizonte - 24630

MÚSICA

DUAS HEROÍNAS DE WAGNER

Uma das primeiras heroínas de Wagner, a Senta, de "O Navio Fantasma", assume importância fundamental na técnica e na estética wagnerianas. E' dela que nasce, por assim dizer, o "leit motiv", que se tornará, daí por diante, uma das características musicais do drama lírico, nas sucessivas partituras de Wagner. A Balada de Senta, de "O Navio Fantasma", onde ela exprime o amor pelo marinheiro errante nos mares, a quem nunca vira, vem repassada de heroicidade, a exigir, das intérpretes, um grande fôlego. Para não poucas das cantoras que abordam essa e tantas outras páginas de Wagner há o recurso detestável do grito — o recurso da fé em um deus miraculoso dos cantores, capaz de sustentá-las naqueles saltos intervalares, cujo desenho melódico-rítmico faz lembrar, na Balada, em certo instante, o tema de Brunhilde nas "Walkírias". E' necessária uma cantora wagneriana autêntica para que êsse trecho se transmude em pura música.

Nessa Balada, onde a heroína inteira se exprime, temos o núcleo, a célula-mater de todo "O Navio Fantasma", e, conseqüentemente, a origem do emprêgo sistemático dos motivos condutores que marcam a música de Wagner sempre ligados, conforme se sabe, a determinada situação cênica, e ao caráter das personagens, cujas mutações sublinham. Motivos condutores cujos esboços já surgem em Mozart e Weber, mas que Wagner, pela primeira vez, erige em princípio construtivo essencial da música dramática. "Compus primeiro — escreve Wagner — o texto e a melodia da Balada de Senta, no segundo ato. Inconscientemente, criei, nesse trecho, os germes temáticos de tôda a partitura. Era a imagem concentrada de todo o drama, tal como se desenhava em meu pensamento, tanto que acabada a obra, quis denominá-la Balada dramática. Quando, enfim passei à composição, a imagem temática que eu concebera se estendeu como uma rêde por tôda a obra. Sem que eu tivesse pròpriamente querido, bastar-me-ia desenvolver em sentido concorde com a natureza de cada um os diversos temas, contidos na Balada para senhorear, sob formas de construções temáticas bem características, a imagem musical das principais situações líricas da peça". Essa, a teoria do "leit motiv", brotando de "O Navio Fantasma", ou mais especialmente, da Balada de Senta.

A figura de Senta, afinal, é puramente lendária. Já a maior heroína de Wagner, Isolda, tem correspondência na realidade, pois se associa, intimamente, na imaginação do mestre, a um dos seus maiores amores, que figuram na galeria belamente fixada por Louis Barthou. Espôsa do negociante de sêdas que se tornaria uma espécie de Rei Marke, resignado ante o destino amoroso, embora frustro, de ambos — é também autora do texto das cinco canções que Wagner lhe dedicou. A música das "Canções a Mathilde Wesendonk" vem diretamente do "Tristão", tanto quanto o drama lírico se inspira na Wesendonk. Declara, a propósito, Ernest Newman, podermos "considerar como certo que a ópera teria sido escrita, mesmo que Wagner nunca tivesse encontrado Mathilde", e acrescenta "ser menos provável sem dúvida, que o compositor tenha escrito "Tristão e Isolda" porque estava apaixonado por Mathilde; do que ter-se apaixonado por estar escrevendo "Tristão e Isolda".

A atmosfera de passionalidade fremente do "Tristão" nutre as "Canções a Wesendonk", com a circunstância de que uma "Traume", é transposição quase direta do dueto do segundo ato. A atividade criadora da ópera parece haver funcionado como sublimação do impulso amoroso do compositor e, motivo ou conseqüência do amor, foi capaz de impedir, segundo se crê, que êste se consumasse na união com Mathilde.

EURICO NOGUEIRA FRANÇA

ESTRÉIA, AMANHÃ, O "BALLET THEATRE"

A récita de abertura da temporada do "Ballet Theatre" no Teatro Municipal realiza-se amanhã, às 21 horas. E' grande a expectativa do público, pois a companhia de Lucia Chase representará, nesse espetáculo, o bailado de Antony Tudor, com música de Schoenberg, "Pillar of Fire", na interpretação de Nora Kaye — que, pela primeira vez, se apresentará no Brasil. O trio feminino responsável pelos principais papéis da criação de Tudor está constituído, além de Nora Kaye, por Lucia Chase e Barbara Lloyd, esta última, uma das mais promissoras revelações do "Ballet Theatre". Hugh Laing, bailarino inglês que despertou entusiasmo em Nova York, terá um dos principais papéis masculinos. Na récita de estréia, a nossa tão conhecida e festejada Rosella Hightower terá saliente participação, cabendo-lhe dançar a "Odette" (rainha dos cisnes) no "O Lago dos Cisnes", que constitui a primeira parte do programa. A seu lado Scott Douglas interpretará o Príncipe Sigfrido. John Kriza e Lupe Serrano dançarão o pas de deux "Dom Quixote". E encerra o espetáculo o bailado típico "Fancy Free", de Jerome Robins, dos mais característicos da "escola" nacional criada pelo "Ballet Theatre" nos Estados Unidos.

Ainda se encontram bilhetes avulsos para a récita inaugural.

CRISTINA MARISTANY NO PRÓXIMO CONCÊRTO DA OSB

No próximo concêrto da OSB, sábado, 22 de outubro, atuará à frente da orquestra o maestro Souza Lima, com o concurso da aplaudida cantora brasileira Cristina Maristany, que interpretará duas obras de Ravel, orquestradas por Leo. Peracchi: "Cinco Melodias Gregas", e "Vocalise em forma de habanera", e três "Poemas" de Camargo Guarnieri, dedicados à cantora. Completam o programa obras de Mendelssohn e Mozart.

SEMANA DA MÚSICA

Prossegue hoje a Semana da Música, promovida pela Secretaria da Educação, da Prefeitura. O programa, hoje, consta dos seguintes atos:

14 horas: Escola Rio Grande do Sul — Côro sacro e banda de música da Escola Rio Grande do Sul; Orfeão da Escola República do Peru; Orfeão da Escola Rio Grande do Sul.

15 horas: Teatro João Caetano — Jardim de Infância do Instituto de Educação, Dramatização e banda rítmica.

17 horas: Escola Nacional de Música — Alunos da professôra Joaquina Araujo.

21 horas: Escola Nacional de Música — música brasileira pelo coral "Santa Cecília".

Nos BARES, RESTAURANTES ou CLUBES... cadeira CIMO
MÓVEIS CIMO
R. INVÁLIDOS, 139
Tel. 22-4372

TEATRO

TEATRO PELO AVESSO

Nada menos que oito milhões...

Iago à vista...

Maurício Barroso, figura essencialmente noturna, desapareceu completamente de circulação já há algumas semanas. Por isso mesmo, ao encontrá-lo após mais um espetáculo de "Santa Marta Fabril S. A.", à porta do Ginástico, o cronista foi indagando dos porquês dêsse inesperado "forfait". E Maurício, com uma cara de quem realmente anda sobrecarregado de trabalho, respondeu:

— "Meu amigo, até a estréia de *O Sedutor* não ponho o pé na rua após os espetáculos. Éste meu papel é do estilo, *Mãos de Euridice*..."

***

Adolfo Celi acorda, almoça, janta e dorme sonhando com a sua futura companhia, que realmente promete ser uma coisa muito séria. As mais recentes aquisições para o elenco encabeçado por Tônia Carrero e Paulo Autran são Napoleão Moniz Freire, Sérgio Brito e Cláudio Corrêa e Castro. Os ensaios do "Otelo", ao que tudo indica, serão iniciados no mês de dezembro, devendo a peça estrear em meados de março, no Dulcina.

Assim que "A Fôlha de Parreira" estrear, Celi passará então a viver vinte e quatro horas por dia para sua companhia..."

***

A situação da companhia de revistas de Walter Pinto em Buenos Aires é curiosíssima. Atingida pelo desenvolvimento, eclosão, quase fracasso e triunfo final do movimento revolucionário, ela oscilou conforme os altos e baixos da situação política, enfrentando as vasantes do período incerto e beneficiando-se agora com as enchentes decorrentes da euforia que reina no país. No período das vacas magras, com o peronismo agonizante tentando se impor a ferro e fogo, o remédio era uma discrição diplomática no texto cômico, sem qualquer excesso que pudesse ser mal interpretado. Agora, todavia, os "cacos" antiperonistas dominam o espetáculo e arrancam entusiásticos aplausos do público.

A revolução não está saindo um mau negócio para o Walter...

***

"Deep Blue Sea" (Profundo Mar Azul), espetacular sucesso teatral na Inglaterra, que entre nós não teve a esperada bilheteria, vem de ser filmado por Anatole Litvak, com Vivien Leigh no papel central. Keneth More faz o papel do amante de Esther, Emlyn Williams o do seu marido e Eric Portman o misterioso médico. Vivien recebeu pela sua participação nesta película a bagatela de 50 mil libras, o que em nossos desvalorizados cruzeiros equivale a uma bolada de oito milhões e alguma coisa...

Vivien, que boatos insistentes dão como prestes a se divorciar de Lawrence Olivier, tem nesta adaptação cinematográfica da peça de Terence Rattigan uma interpretação considerada excepcional pela crítica que comentou o filme em Londres e em Veneza.

***

José Guilherme Mendes, autor da série de reportagens sôbre a "cortina de ferro" que o *Correio* vem publicando, costuma rever suas notas de viagem ao lado dêste cronista. Assim, foi intimado a contar alguma coisa relacionada com o teatro da banda oriental européia, para êste avesso da cena, intimação a que imediatamente acedeu.

José Guilherme ficou impressionadíssimo com o teatro de Berthold Brecht, que trabalha numa casa de espetáculos especialmente cedida para seu grupo, na Berlim Oriental. Assistiu "O Círculo de Giz Caucasiano" e "Mãe Coragem", peças em que Brecht imprime sua personalidade no texto, *mise-en-scène* e cenários, utilizando interessante combinação de coros gregos e ultra modernos recursos de sonoplastia e cinematografia. Na mesma ocasião que José Guilherme, assistiu êstes espetáculos lá estava Rosália Revueltas, atriz mexicana que se tornou famosa por rodar um filme comunista na fronteira americana e que pretende trabalhar com Brecht. Não se sabe como, pois a menina não fala dois dedos de alemão...

***

Infelizmente Maria Della Costa e Sandro não poderão seguir para Portugal, já que a subvenção oficial caracterizou-se pela sua anemia. Uma pena, pois realmente o repertório e o programa cultural que se dispunham a realizar era dos mais interessantes, levando até Portugal uma boa amostra do que podemos e sabemos fazer em matéria de teatro.

***

Para não deixar o Brasil em falta, seguem até o fim do mês dez garotas escolhidas a dedo, por Cesar Ladeira e Renata Fronzi, que se encarregarão de virar a cabeça dos lisboetas. Uma embaixada cem por cento plástica...

***

A crítica inglêsa desceu o pau, com valentia e impiedade peculiar para com os irlandeses, no "Godot" de Samuel Beckett. O número de setembro do "Plays and Players" publica uma crônica de Ronald Barker que, em matéria de veneno, se filia à casa dos Bórgia...

TECIDOS Nuance NOVIDADES
Em padronagens exclusivas
Grande coleção de algodões e setins, lisos e imprimês.
AV. COPACABANA, 774 (Em frente ao Cine Metro)

FOTOS FAZEM NOTÍCIAS

Eis a versão inglêsa de "Esperando Godot", em cartaz no Arts Theatre, de Londres, com mise-en-scène de Peter Hall e décor de Peter Snow: Peter Woodtherpe (Estragon) e Paul Daneman (Wladimir) ladeiam a Peter Bull (Pozzo). Os cinco Peters não se deram bem na aventura, pois a peça foi mal recebida pela crítica, de um modo geral, chegando mesmo Ronald Barker, do "Play and Players", a recomendar ao autor que sentasse e escrevesse, após todo seu sucesso, uma peça de verdade. "Godot", decididamente, é um tema sempre propício a ótimas discussões.

FILMAGENS
FILMINDUSTRIA J. GATI
SOCIAIS E REPORTs.
INDUSTRIAIS — CIENTÍFICAS
Av. Copacabana, 129 - apto. 201
Fone: 57-7053 (43547)

DIVIDA
Cobrança rápida.
Tels.: 52-4790
e 42-3734.
(54703)

APROVEITAMENTO DE ENERGIA DE UMA CACHOEIRA EM GOIÁS

O Pôsto Agropecuário de Rio Verde, no Estado de Goiás, foi autorizado pelo ministro da Agricultura a aproveitar a energia hidráulica da Cachoeira do Ly, naquele município.

Essa queda dágua está situada no rio "Cabeleira", precisamente na área em que se acha instalado o referido Pôsto.

O projeto definitivo do aproveitamento de energia em questão deverá ser submetido à apreciação da Divisão de Águas do Departamento Nacional da Produção Mineral.

RONDA

ACADEMIA DE TEATRO

Curso de Dicção e Empostação da Voz — Hoje, dia 18, às 17 horas, no Teatro Dulcina, o professor Cândido Jucá dará a primeira aula do curso de Dicção e Empostação da Voz, organizado pela Academia de Teatro especialmente para professôres, cantores, locutores e advogados.

O curso, além da parte de dicção pròpriamente dita a cargo do professor Jucá, inclui ainda exercícios práticos de Empostação da Voz, em aulas dadas pelo prof. Hector Henriquez. No decorrer do curso, cada aluno terá ensejo de efetuar gravações, para constatar o seu desenvolvimento.

*

CURSO DE ESPECIALIZAÇÃO TEATRAL PARA PROFESSORES

Hoje, terça-feira, dia 18, às 17 horas, no Auditório do Ministério da Educação, será dada a 14.ª aula do Curso, com as duas lições seguintes: *Estética Teatral* - Estrutura das peças. O Drama. Século atual, pelo prof. Lopes Gonçalves e *Arte de Representar* — A técnica do ensaio. O jogo cênico, com prática, pelo prof. Joracy Camargo.

CONFERÊNCIA DE BANDEIRA DUARTE

Continuando o Curso de Literatura Teatral promovido pela A.B.C.T., o teatrológo Bandeira Duarte falará, na próxima segunda-feira, dia 24, às 17,30 horas, na Sala do Conselho da SBAT sôbre "O Teatro de Joracy Camargo". Não há convites especiais.

*

POEIRA DE ESTRÊLAS

No próximo dia 24, às 21 horas, o Teatro Municipal abrirá as suas portas para o enorme público que certamente acorrerá àquela casa de espetáculos a fim de aplaudir o maior elenco já reunido em nosso teatro.

Trata-se do primeiro espetáculo anual da Fundação Brasileira de Teatro, "Poeira de Estrêlas — 1955", escrito por Lúcia Benedetti e dirigido por Adolfo Celi, êste ano em homenagem ao Dia da Nações Unidas: Participam dêsse elenco monstro, artistas do Rio e de S. Paulo, a saber: Alda Garrido, Aimée, Adolfo Celi, A. Fregolente, Armando Couto, Armindo Guanais, Beatriz Veiga, Beyla Genauer, Conchita Moraes, Delorges Caminha, Dercy Gonçalves, Dulcina, Dary Reis, Elísio de Albuquerque, Eva Todor, Heloisa Helena, Henriette Morineau, Graça Mello, Iracema de Alencar, Jaime Costa, Laura Suarez, Ludy Veloso, Luiz Cataldo, Luiz Tito, Magalhães Graça, Maria Della Costa, Maria Fernanda, Maria Sampaio, Maurício Barroso, Odilon Azevedo, Oscarito, Paulo Autran, Renata Fronzi, Sérgio Cardoso, Rodolfo Mayer, Sérgio Brito, Silveira Sampaio, Teófilo de Vasconcelos, Tônia Carrero e Ziembinsky.

Os ingressos para êsse espetáculo que será encenado uma única vez já estão à venda na bilheteria do Teatro Municipal.

*

O TBC A PREÇOS POPULARES

O TBC está apresentando "Santa Marta Fabril S|A" a preços populares, numa rápida temporada ofertada ao público que ainda não assistiu a peça de Hélio Pereira de Almeida, grande sucesso de bilheteria no Rio e em São Paulo. "O Sedutor", será o próximo cartaz do Ginástico, dando prosseguimento às atividades do TBC.

O JORNALISTA JARBAS ANDRÉA FOCALIZOU A PERSONALIDADE DE RENATO VIANA

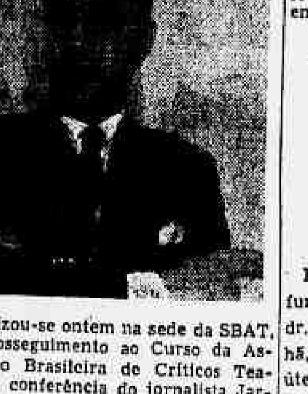

Realizou-se ontem na sede da SBAT, em prosseguimento ao Curso da Associação Brasileira de Críticos Teatrais, a conferência do jornalista Jarbas Andréa sôbre Renato Viana.

O conferencista focalizou a personalidade e a alma do conhecido dramaturgo brasileiro que muito contribuiu, nestes últimos tempos, para a renovação do teatro nacional.

A conferência primou igualmente pela substância e pelo brilho, pela elegância e pela correção, com que foi examinado o autor de "Deus" e de "Sexo".

Aproveita o sr. Jarbas Andréa o ensejo para rememorar o passado, invocando algumas cenas e aspectos em que o conferencista e Renato Viana atuaram juntos no teatro.

Tivemos assim um perfil vivo e seguro de Renato Viana como autor, ator, diretor de cena bem como o seu modo de agir na intimidade do lar e dos amigos.

A conferência do sr. Jarbas Andréa atingiu o objetivo desejado que era o de reviver, a figura amável de um dos mais expressivos representantes da literatura teatral no Brasil.

NOTAS MÉDICAS

PALESTRA DO PADRE NEGROMONTE — Em prosseguimento ao programa do II Seminário Nacional de Proteção à Infância, conclave que vem sendo realizado no auditório do Instituto Fernandes Figueira (à Av. Rui Barbosa, 716), o padre Álvaro Negromonte pronunciará hoje, 18, às 10 horas, uma palestra intitulada: "Proteção moral da criança e da família".

* * *

CURSO SÔBRE TEMAS DE CARDIOANGIOLOGIA — O Centro de Estudos da Secretaria de Saúde e Assistência da P.D.F., organizou um "Curso sôbre Temas de Cardioangiologia", que teve início ontem dia 17, a cargo dos professôres Luiz Feijó e Jorge Grey, e drs. Mauricio Rocha, Darwin de Matos, Otavio Marques Lisboa, Waldemar Decache, A. Villela, Raul Marques Lisboa. As aulas serão realizadas no Anfiteatro da Policlínica do Rio de Janeiro, às segundas, quartas e sextas-feiras, às 21 horas. As inscrições serão realizadas no Centro de Estudos, Av. Graça Aranha 81, 8º andar, sala 809.

* * *

CENTRO DE ESTUDOS MÉDICOS DA BENEFICÊNCIA PORTUGUÊSA — Reune-se no próximo dia 27, quinta-feira, às 20,30 horas, em sua sede à rua Santo Amaro 80, o Centro de Estudos Médicos da Beneficência Portuguêsa, para tratar da seguinte ordem do dia: dr. Pedro Sampaio "Complicações neurológicas no decurso do post-operatório"; dr. Fernando Duque, "Acidentes vasculares no decurso do post-operatório".

* * *

SOCIEDADE MÉDICA DE S. LUCAS — A Sociedade Médica de São Lucas vai hoje, 18, comemorar o dia do Patrono dos Médicos, fazendo celebrar missa, com comunhão, às 8 horas na Catedral Metropolitana. Será oficiante Mons. Dr. Benedicto Marinho, que fará pequena prática ao terminar a cerimônia.

* * *

CONFERÊNCIA DO DR. EDMUNDO BLUNDI — No próximo dia 21, sexta-feira, às 10 horas, o dr. Edmundo Blundi realizará uma conferência sôbre "Bases Fundamentais da Terapêutica do Enfisema das Doenças Pulmonares Crônicas", no Centro de Estudos do Hospital do IAPETC, na Avenida Brasil.

* * *

"MEDICINA E BIOESTATISTICA" — Hoje, 18, às 15 horas, o dr. Lincoln de Freitas Filho, diretor dos Cursos do Departamento Nacional de Saúde do Ministério da Saúde, fará uma conferência na Escola de Saúde do Exército, à Rua Moncorvo Filho, 20 sôbre o assunto em epígrafe.

* * *

"ASPECTOS SOCIAIS DA MEDICINA" — No salão nobre da Faculdade Nacional de Medicina, o ministro da Saúde pronunciou uma palestra sôbre "Aspectos sociais da medicina". Estavam presentes o diretor daquele estabelecimento de ensino superior, professor Brandão Filho, e os professôres Paulo de Góis e Paulo Lacaz, além dos drs. Jurandir Manfredini, diretor do Serviço Nacional de Doenças Mentais, e Cumplido de Santana, presidente da Sociedade Brasileira de Urologia, bem como estudantes do curso médico. No final da conferência, o presidente do Centro Acadêmico Carlos Chagas, que está promovendo a semana comemorativa do 123º aniversário da Faculdade Nacional de Medicina, ofereceu ao ministro da Saúde, que é também professor catedrático da Faculdade de Medicina da Universidade do Paraná, uma flâmula da escola médica da Praia Vermelha.

* * *

ATUALIZAÇÃO SÔBRE HIPERTENSÃO ARTERIAL — A Escola de Aperfeiçoamento Médico da Policlínica Geral do Rio de Janeiro avisa aos interessados no Curso de Atualização sôbre Hipertensão Arterial, ministrado pelo prof. A. A. Villela, que o mesmo será iniciado no dia 24, segunda-feira e não na data anteriormente marcada. As inscrições poderão ser feitas na Secretaria da Escola, Av. Nilo Peçanha, 38 — 10º andar, entre 8 e 11 horas. Tel. 22-1250.

F. S.

SOCIEDADE SCIENTIFICA SUPERMENTALISTA TATTWA NIRMANAKAIA 29.º aniversário

Essa instituição médica e cultural, fundada caudoso cientista e educador dr. Gerson Paula Lima, assinala amanhã, mais um ano de contínuos feitos úteis à coletividade, não só na prestação de assistência médica gratuita, em número superior a dois milhões, como difundido sadio ideal de recuperação humana através normas de pensar harmoniosos, positivo e construtivo. À frente de sua atual Diretoria está o dr. João M. de Lacerda (neto), que durante 25 anos foi seu assistente e o mais íntimo colaborador; prosseguindo assim, com segurança, junto a antigos discípulos, a tarefa salutar proporcionada pelo supermentalismo.

A propósito, a Sociedade realizará 2.ª-feira, às 8,30 horas da noite, dia 17 em seu Departamento Educativo, à rua da Quitanda, 199 — 1.º uma solenidade comemorativa com a presença de seus associados, amigos e admiradores.

Não foram expedidos convites especiais.

CINEMA

FESTIVAL DE CINEMA: "avant-première"

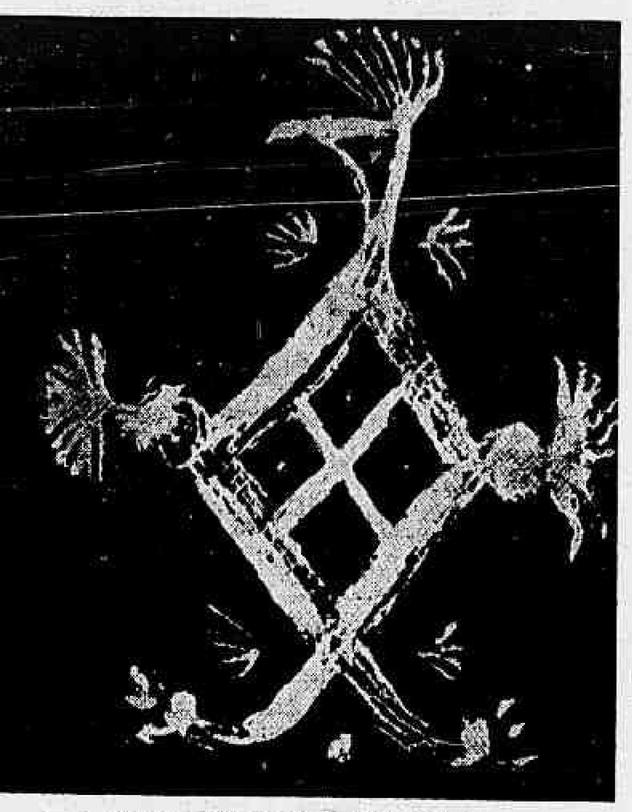
Norman McLaren: Blinkity Blank

◆ Hoje (21 horas), no auditório Mesbla: avant-première do Festival de Cinema do Museu de Arte Moderna do Rio de Janeiro, *Dez Anos de Filmes Sôbre Arte*, destinada a autoridades, jornalistas, artistas plásticos e gente de cinema. O programa:

A Casa de Mario de Andrade (Brasil, 1955), de Ruy Santos.

Masquerage (Holanda, 1952), de Max de Haas — apresentação das máscaras primitivas do Museu Etnográfico de Leyde, num clima de fantasmagoria, obtido com a colaboração de música concreta.

Goya (Itália), de Luciano Emmer, da série de documentários que êste realizador, hoje mais preocupado com o cinema comercial (*Domenica D'Agosto*), iniciou em 1941.

Inspiração (Tcheco-Eslováquia, 1949), de Karel Zeman — obra experimental, "interpretada" por marionetes de cristal, com Pierrot e Colombina dançando na imaginação do artista à procura de inspiração. Zeman é o pioneiro do filme de marionetes em seu país.

Black Top (Estados Unidos, 1952) de Charles Eames (produtor, diretor e fotógrafo) — operação de lavagem do pátio de uma escola, conjugada com música de Bach.

Blinkity Blank (Canadá, 1954), de Norman McLaren — experiência (em Kodachrome) com o fenômeno que torna o cinema possível: a persistência da imagem na retina — produzindo uma nova sensação de movimento.

CORREIO DE PARIS

◆ Jean Gabin e Françoise Arnoul, os heróis de *French Cancan* (o último filme de Jean Renoir), estão novamente juntos, em *Des Gens Sans Importance*, de Henri Verneuil, baseado no romance de Serge Groussard. ◆ Michèle Morgan é a nova Maria Antonieta, no filme colorido que Jean Delannoy vai realizar, em co-produção ítalo-francesa. Outros intérpretes: Jacques Morel e Jeanne Boitel. ◆ Raymond Pellegrin, canastrão ativíssimo, Brigitte Bardot e Roger Pigaut, sob a direção de Georges Lacombe, terminaram *La Lumière d'en Face*. ◆ *Ces Sacrées Vacances* é o título da comédia de Robert Vernay, já concluída, com Sophie Desmarets, Pierre Destailles, Robert Vattier e Henri Genès ◆ Jacques Séverac é o diretor de *Le Couteau Sous la Gorge*, melodrama policial com Jean Servais, Madeleine Robinson, Jean Chevrier e Yves Deniaud nos papéis centrais. ◆ Danielle Darrieux e Viviane Romance estão juntas em *L'Affaire des Poisons*, em que também figuram, sob as ordens de Henri Decoin, o "vilão" Paul Meurisse, Anne Vernon e Maurice Teynac. ◆ *On Déménage le Colonel*, de Maurice Labro, é uma fantasia de humor macabro, interpretada por Noel Roquevert, Dora Doll, Yves Deniaud, Armand Bernard. ◆ Inspirado na canção dos "poilus de 14", *La Madelon* é o novo filme de Jean Boyer, com Line Renaud, Jean Richard, Roger Pierre, Georges Chamarat, Noel Roquevert, André Valmy. ◆ Um novo diretor, Denys de la Patellière, baseado num romance de Michel de Saint-Pierre, terminou *Les Aristocrates*. Elenco: Pierre Fresnay, Jacques Dacqmine, Georges Descrières, Alain Quercy, François Guérin e Brigitte Auber. ◆ Luis Mariano é o protagonista de uma nova comédia musical, *Quatre Jours a Paris*, dirigida por Andre Berythomieu. O canastrão é secundado por Roger Nicolas, Jeanne Sourza, Geneviève Kervine e Andrex.

Volta Preston Sturges

◆ *Com Martine Carol, Jack Buchanan (o ator inglês que ressuscitou, ao lado de Fred Astaire, em* The Band Wagon: *A Roda da Fortuna) e Noel-Noel nos papéis centrais, Preston Sturges deu início, na França, à sua obra de rentrée, intitulada* Les Carnets du Major Thompson. *Sturges, nos últimos cinco anos, estêve completamente inativo, tendo renunciado, entre outros projetos, à versão cinematográfica de* Look, Ma, I'm Dancing, *que teria Betty Hutton por estrêla.*

Les Carnets du Major Thompson, *que é uma produção internacional, busca-se numa novela do humorista francês Pierre Daninos. Está sendo montada nos estúdios de Billancourt.*

Dr. SPINOSA ROTHIER
DOENÇAS SEXUAIS E URINÁRIAS — TRATAMENTOS E OPERAÇÕES DA PRÓSTATA. Rua Senador Dantas, 44 - 3.º andar. Tel. 22-3367. (63487)

FLORIDA HOTEL
Prédio novo dispondo de 100 aposentos e apartamentos de luxo, com telefone e tôdas as instalações modernas e elevadores "Otis". Restaurante de 1.ª ordem próximo aos banhos de mar.
GRANDE JARDIM
Rua Ferreira Viana, 71 e 77 (Flamengo, Telefone 25-7334)
Anexo em frente à Matriz.
Telefone 25-7360 — End. Teleg.: "FLORHOTEL" — Rio de Janeiro
(95950)

THEOLOGIA E MORAL
Ad. Tanquery — Synopsis theologiae Dogmaticae Cr$ 225,00. P. R. Benard, O. P. Plasticas sobre la Essencia del Christianismo, Cr$ 30,00. Arami — Vive tu vida, Cr$ 36,00. Bayard La accion catolica specializada, Cr$ 27,00. Bernard O. P. Besseires S. J. — La beata Ana Maria Taigi, Cr$ 24,00. Biot — Eu cuerpo y el alma, Cr$ 42,00. Borne — El Trabajo y el hombre, Cr$ 24,00. Bremond-Newman, Cr$ 72,00. Fray Breton — La Trinidad, historia, doctrina, piedad, Cr$ 30,00. Bruno de Jesus Maria, Cr$ 96,00. Gardeil — La verdadeira vida cristiana, Cr$ 51,00. Garrau — San Alberto Magno, Cr$ 27,00. Sertillanges — Santo Tomas de Aquino (2 vls.), Cr$ 108,00. Steinmuller — Introducion general a la sagrada escritura, Cr$ 108,00.
Pedidos pelo Reembôlso Postal
EDIÇÕES CARAVELA LTDA. — C. P. 3651
Rio de Janeiro.
(54218)

CARTAZ DE HOJE

BOATES

ARPEGE — "Waldir Calmon — Louis Cole e Diamantina Gomes".
BEGUIN — Tel. 25-7272 — "Brasil, de Pedro a Pedro", com Silveira Sampaio e Diana Morel.
CANOAS — Tel. 37-0235 — "Música e Dança".
CASABLANCA — Tel. 26-7437 — "O Samba Nasce no Coração", com o Pessoal da Velha Guarda — Consuelo Leandro e Teresinha Austregésilo, às 23,30 e 1,30 horas.
CIRO'S — Tel. 37-1191 — "Música e Dança".
DRINK — "Djalma Ferreira e seus Milionários do Ritmo".
MAXIM'S — Tel. 37-9844 — "Música e Dança".
MEIA NOITE — (Copacabana Palace) — Tel. 57-1818 — "Amália Rodrigues".
NIGHT AND DAY — Tel. 32-9863 — "A Grande Revista", com Grande Otelo e Silvia Fernanda.
NOVO MUNDO — Tel. 27-3566 — "Carlinhos e seu Conjunto".
SACHA'S — "Sacha — Murilo Almeida e Gerge Green".
TUDO AZUL — Todas as Noites, "Guimarães Ao Piano".

TEATROS

COPACABANA — "É Preciso Viver" (Come Back Little Sheba), de William Inge, com Graça Mello, Iracema de Alencar, Ana Edder e o elenco dos Artistas Unidos. Um sucesso na Broadway e em Hollywood.
DULCINA — "Piu Piu Para Você", revista de Cesar Ladeira e Renata Fronzi, com uma seleção dos cafés-concêrto, montados pelo duo.
GINÁSTICO — "Santa Marta Fabril S. A.", peça de Abílio Pereira de Almeida, que vem de bater todos os recordes de bilheteria em São Paulo. Direção de Celi e magnífica interpretação do elenco do T. B. C.
GLÓRIA — "Milôca Recebe Aos Sábados", de Cló Prado, trazendo de volta ao Rio a inconfundível Dercy Gonçalves.
SERRADOR — "Ninguém Dorme Em Florença", com Roulien, Mara Rúbia e Nelly Rodrigues.
RECREIO — "Sonho De Valsa", opereta que marca a estréia da Companhia Celestino & Moreno.
RIVAL — Reaparecimento de Aimée no vaudeville de Feydeau, "Espôsa Em Circulação".
REPÚBLICA — 22-0271 —;
FOLLIES — "Color Revue", uma produção musical estrelada por Sônia Mamed.
JARDEL — "Precisa-se De Um Presidente", revista de bôlso que traz de volta José de Vasconcelos e Geysa Boscoli ao Teatrinho de Copacabana.
MADUREIRA — "Bôca De Espera", revista de Alfredo Brêta e Zaquia Jorge.
CARLOS GOMES — "O Ébrio", com Vicente Celestino, trazendo de volta ao palco seu maior sucesso artístico.
TABLADO — Ao sábados e domingos uma peça para crianças de Maria Clara Machado: — "Fantasma Pluft".

CINEMAS — Cinelândia

CAPITÓLIO — 22-6788 — "Desenhos — Comédias — Jornais e Variedades".
IMPÉRIO — 22-9348 — "Consciência Culpada", com Richard Conte — Joan Bennett — Wanda Hendrix. — (U.S.).
[illegible]RO — 22-6490 — "Sementes De Violência", com Glenn Ford — Anne Francis. — Colorido. — (U.S.).
ODEON — 22-1508 — "Têrça-Feira Trágica", com Edwarg G. Robinson — Jean Parker — Peter Graves. — (U.S.).
PALÁCIO — 22-0833 — "O Egípcio", com Jean Simmons — Victor Mature. — Colorido. — (U.S.).
PATHÉ — 22-8795 — "A Pecadora Da Ilha", com Silvana Pampanini. — (Ital.).
PLAZA — 22-1097 — "A Tragédia Conduz O Espetáculo", com Brigitte Fossey — Fausto Tozzi. — (Ital.).
REX — 22-6327 — "Deus Lhe Pague", com Arturo de Cordova — Zully Moreno. — (Mex.).
RIVOLI — "Janelas Fechadas", com Eleonora Rossi Drago — Massimo Girotti. — (Ital.).
VITÓRIA — 42-9020 — "Gog, O Monstro De Cinco Mãos", com Richard Egan — Constance Dowling. — (U.S.).

Centro

FLORIANO — 43-8074 — "Gog, O Monstro De Cinco Mãos".
IDEAL — 42-1216 — "O Machado Sangrento".
IRIS — 42-0763 — "O Sinal Do Cavalo Branco".
COLONIAL — 42-8512 — "A Tragédia Conduz O Espetáculo".
CINEAC — 42-6024 — "Curiosidades — Comédias — Desenhos e Jornais".
MARROCOS — 22-7979 — "O Tesouro Do Califa".
MEM DE SA — 42-6024 — "Gog, O Monstro De Cinco Mãos".
OLÍMPIA — 42-4963 — "Rebento Selvagem".
PRESIDENTE — 42-7128 — "Janelas Fechadas", com Eleonora Rossi Drago — Massimo Girotti. — (Ital.).
PRIMOR — 43-6681 — "A Tragédia Conduz O Espetáculo".
RIO BRANCO — 43-1620 — "Tarzan E A Montanha Secreta".
SÃO JOSÉ — 42-0592 — "Prazeres De Paris".

Bairros — Subúrbios

ABOLIÇÃO — "Têrça-Feira Trágica".
ALFA — 29-8215 — "Tesouro Africano".
ALASKA — "Têrça-Feira Trágica".
ALVORADA — "Casta Perigosa".
AMÉRICA — 48-1519 — "Têrça-Feira Trágica".
ANCHIETA — "Legião Suicida".
ART-PALÁCIO — 57-2795 — "Janelas Fechadas", com Eleonora Rossi Drago — Massimo Girotti. — (Ital.).
ASTÓRIA — 47-0466 — "A Tragédia Conduz O Espetáculo".
AVENIDA — 48-1667 — "Luz E Sangue".
AZTECA — 45-6813 — "Casta E Perigosa", com Arturo de Cordova — Irasema Dilian. — (Mex.).
BANDEIRA — 28-7575 — "Derradeiro Assalto".
BANDEIRANTE — 29-3262 — "O Espia 49".
BELMAR — "Meu Ofício É Matar".
BENTO RIBEIRO — "Suplício De Um Condenado".
BARONEZA — "Antro Do Vício".
BONSUCESSO — "Meu Ofício É Matar".
BOTAFOGO — "Gog, O Monstro De Cinco Mãos".
CARIOCA — 28-8178 — "Quando Leres Esta Carta".
CAMPO GRANDE — "Renegado Heróico".
CARUSO COPACABANA — "As Infiéis", com Gina Lollobrigida — Irene Papas — Anna Maria Ferrero. — (Ital.).
CATUMBI — 22-8753 — "Jornada Sangrenta".
COLISEU — 28-8753 — "Casta E Perigosa".
COPACABANA — 57-5134 — "Quando Leres Esta Carta".
ESTÁCIO — 32-2823 — "A Venenosa".
FÁTIMA —
FLUMINENSE — "Homens Indomáveis".
FLORESTA — "Almas Do Asfalto".
GLÓRIA — "Garotinho Perdido".
GUANABARA — 26-9339 — "Luz E Sangue".
HADDOCK LOBO — 48-9610 — "A Tragédia Conduz O Espetáculo".
IRAJÁ — 29-8330 — "A Um Passo Da Glória".
IGUAÇU — "Luz E Sangue".
IMPERIAL — "O Machado Sangrento".
IMPERATOR — "Casta E Perigosa", com Arturo de Cordova — Irasema Dilian. — (Mex.).
IPANEMA — 47-3808 — "Têrça-Feira Trágica".
LEBLON — 27-1805 — "Gog, O Monstro De Cinco Mãos".
LEME — "A Voz Da Carne".
LEOPOLDINA — "Têrça-Feira Trágica".
MADRID — 48-1184 — "O Egípcio", com Jean Simmons — Victor Mature. — Colorido. — (U.S.).
MADUREIRA — "Têrça-Feira Trágica".
MARACANÃ — 48-1910 — "Luz E Sangue".
MARAJÁ — "King Kong".
MARAJÓ —
MARIANA — 28-1357 — "Mercadoras Da Noite".
METRO COPACABANA — 37-9797 — "Sementes De Violência", com Glenn Ford — Anne Francis. — Colorido. — (U.S.).
METRO TIJUCA — 48-9970 — "Sementes De Violência", com Glenn Ford — Anne Francis. — Colorido. — (U.S.).
MAUÁ — "Por Ordem Do Czar".
MASCOTE — 29-2411 — "A Tragédia Conduz O Espetáculo".
MODERNO — 842 — "Ratos Humanos".
MONTE CASTELO — 29-2250 — "O Príncipe Valente".
MOÇA BONITA — "O Manto Sagrado".
MEIER — 26-1222 — "Mogambo".
MIRAMAR — "Consciência Culpada".
NATAL — 48-1480 — "Meu Ofício É Matar".
OLINDA — 48-1032 — "A Tragédia Conduz O Espetáculo".
ORIENTE — 30-1131 — "O Que O Dinheiro Não Compra".
PALÁCIO SANTA CRUZ — "O Preço De Um Desejo".
PARAÍSO — 30-41 — "Princeza Sem Coroa".
PARA TODOS — 29-5191 — "O Ladrão De Bagdá".
PAX — 27-6621 — "O Crime Que Não Compensa", com Fernando F. Gomes — Julita Martinez.
PENHA — 30-1121 — "Piratas Da Perna de Pau".
PILAR — 29-6460 — "O Maior Espetáculo Da Terra".
PIRAJÁ — 47-2668 — "Consciência Culpada".
POLITEAMA — 25-1143 — "Texano Temerário".
PROGRESSO —
RAMOS — 30-1094 — "Amar-te É Meu Destino".
REALENGO — "Duelo De Assassinos".
RIDAN — 42-1693 — "Choque De Paixão".
RITZ — "A Tragédia Conduz O Espetáculo".
ROSÁRIO — 30-1889 — "Rainha Do Mar".
ROXI — 27-8245 — "O Egípcio", com Jean Simmons — Victor Mature. — Colorido. — (U.S.).
SANTA CRUZ —
SANTA HELENA — "A Um Passo Da Glória".
SANTA CECÍLIA — 30-1823 — "Gloriosa Consagração".
SANTA ALICE — "O Egípcio", com Jean Simmons — Victor Mature. — Colorido. — (U.S.).
SÃO GERALDO — "A Dama De Preto".
SÃO JERÔNIMO — "A Vingança Do Monstro".
SÃO JORGE — (Olinda) —
SANTO AFONSO — "Plumas Ao Vento", com Georges Guetary — Carmen Sevilla.
SÃO LUIZ — 25-7679 — "Quando Leres Esta Carta".
SÃO PEDRO — 30-4181 — "Casta E Perigosa", com Arturo de Cordova — Irasema Dilian. — (Mex.).
TIJUCA — 48-4518 — "Consciência Culpada".
TODOS OS SANTOS — 49-0300 — "Música E Romance".
TRINDADE — "Pergaminho Fatídico".
VAZ LOBO — 29-9198 — "O Castelo Do Monstro".
VILA ISABEL — 38-1313 — "Derradeiro Assalto".

Niterói

CASSINO — "Janelas Fechadas".
CENTRAL — "Mundos Que Se Chocam".
ICARAÍ — "Consciência Culpada".
IMPERIAL — "Heróis De Malta".
ODEON — "Gog, O Monstro De Cinco Mãos".
PALACE — "O Pôrto De Inferno".

Governador

ITAMAR — "O Biruta E O Folgado".
Jardim — "Antro Da Perdição".

Caxias

BRASIL — "Cidade Da Perdição".
CAXIAS — "Só Resta Uma Lágrima".
PAZ — "A Sombra Da Noite".
POPULAR — "Gog, O Monstro De Cinco Mãos".

Petrópolis

CAPITÓLIO — "Têrça-Feira Trágica".
D. PEDRO — "Consciência Culpada".
PETRÓPOLIS — "Ricardo Coração De Leão".

Três Rios

REX — "Paixão E Sangue".

DIRETOR
M. PAULO FILHO
Avenida Gomes Freire, 471

REDATOR-CHEFE
ANTONIO CALLADO

Correio da Manhã

RIO DE JANEIRO, TÊRÇA-FEIRA, 18 DE OUTUBRO DE 1955

SUPERINTENDENTE
JOSE V. PORTINHO

N. 18.192 — ANO LV

GERENTE
ALINIO DE SALLES

CONFIRMA O GENERAL MAURELL:

"A CARTA EM APRÊÇO É INCONTESTÀVELMENTE FALSA"

Resultado a que chegou a perícia do D. F. S. P., comprovando falhas perante vinte e dois exemplares da assinatura do deputado Antonio Brandi — Nada foi apurado, também, que venha comprovar o contrabando de armas de que fala o documento — Já presos alguns dos principais responsáveis pela "audaciosa intriga internacional"

O general Emilio Maurell Filho fêz ontem suas primeiras declarações à imprensa sôbre as investigações que vem realizando para apurar a procedência e autenticidade da carta atribuída ao ex-deputado argentino Antônio Brandi e que teria sido endereçada ao sr. João Goulart.

Para isso, reuniu em seu gabinete de trabalho na Secretaria Geral do Ministério da Guerra, às 13 horas, a imprensa falada e escrita desta capital, a cujos representantes fêz importantes declarações concluindo pela falsidade do documento que tanta celeuma vem provocando.

A fim de evitar interpretações diferentes o general Maurell Filho distribuiu aos presentes uma nota oficial, à qual juntou uma cópia do laudo pericial do Departamento Federal de Segurança Pública sôbre a assinatura da referida carta.

O próprio general Maurell, além da distribuição da nota citada, leu-a para os jornalistas e repórteres-radiofônicos mostrando a seguir, aos mesmos, fotocópias ampliadas de detalhes das assinaturas em que eram visíveis as falhas e a grosseira imitação dos falsificadores, falhas estas comprovadas perante vinte e dois exemplares da assinatura do ex-deputado Antônio Brandi.

INCONTESTAVELMENTE FALSA

Foi a seguinte a nota lida e distribuída à imprensa pelo general Maurell Filho:

"Desobrigando-se do compromisso assumido com os meus concidadãos, no momento em que fui incumbido, pelo Govêrno da República, de proceder às averiguações necessárias à completa elucidação dos fatos constantes de uma carta atribuida ao cidadão argentino *Antonio Jesus Brandi*, e endereçada ao sr. dr. João Goulart, desejo proclamar, em abono à verdade, o seguinte:

1) — E' esta a primeira vêz que me proponho *afirmar* alguma cousa relativamente aos resultados das averiguações a meu cargo. E isso porque só agora possuo elementos de convicção que permitem atestar que a carta em apreço é *Incontestavelmente* Falsa. De fato, assim o comprova o laudo pericial que me acaba de ser entregue pelo sr. dr Antônio Carlos Vilanova, perito criminal do D.F.S.P., corroborado pelos depoimentos prestados por inúmeras testemunhas, pelas vítimas da imputação e pelos indiciados já ouvidos.

2) — Pelas investigações por mim procedidas nêste país e no estrangeiro, nada foi apurado, até o presente momento, que venha confirmar as denúncias constantes da aludida carta é proveniente de outras fontes, relativamente ao contrabando de armamento de procedência Argentina, através da ponte internacional *Uruguaiana-Passo de Los Libres*, no período considerado em tal documento.

3) — Já se acham presos alguns dos principais responsáveis pela audaciosa intriga internacional. Das declarações prestadas por êsses indivíduos, espero possa ser extraída e, a seguir, proclamada tôda a verdade sôbre os fatos que motivaram o inquérito em causa.

4) — As investigações prosseguirão até que todos os culpados possam ser apontados à ação da Justiça. (a) Maurell Filho, general de brigada Emílio Maurell Filho. Em 17-10-1955".

O LAUDO PERICIAL

E' o seguinte o laudo pericial, também distribuído à imprensa pelo encarregado do inquérito Brandi: "Do cotejo entre os 22 padrões anexos aos autos do I-P-M. e a peça-motivo, ou seja a assinatura "*Antônio Brandi*" lançada no documento em exame, resulta a conclusão de que tal assinatura é, sem sombra de dúvida, *Falsa*, isto é, não foi grafada pelo mesmo punho que forneceu os padrões mencionados.

As diversidades de ordem morfológicas e sinérgico-dinâmica existentes entre a assinatura peça-motivo e os padrões mencionados — conforme fàcilmente se verifica pelos quadros demonstrativos ns. 1 e 2 —, se somam, na mesma peça-motivo, os acréscimos, retoque e trêmulo, verdadeiros índices de falsidade, assinalados no quadro n. 3.

Assim em um exame atento da assinatura falsificada ressaltam, entre outros, os seguintes pontos:

1) — O "A" maiúsculo de *Antônio*" foi grafado inicialmente sem o traço de ataque assinalado nos padrões êste traço foi acrescido e se apresenta trêmulo, ainda em contraste com o observado nos mesmo padrões.

2) — Um dos característicos mais remarcáveis na grafia dos padrões, é o lançamento do grupo "to" de "*Antonio*", onde o corte dos "tt" é efetuado em um mesmo movimento, arrematando o grama dos "oo", que não se ligam aos "nn". Tal ponto não foi, porém, apanhado pelo falsário, que grafou o "o" em seqüência e ligado alto ao "n", cortando posteriormente o "t" em traço e arcada, de forma e dimensões totalmente diversos.

3) — Outro característico na grafia dos padrões é o lançamento do grupo "Bra" de "*Brandi*", precedido de um "J" maiúsculo (abreviatura de "*Jesus*"). Nos padrões tal grupo é grafado em um único movimento, iniciado pelo "J" que se liga ao "B", sendo o "r" lançado sistemàticamente sôbre o grama terminal do mesmo "B" e com ligação baixa para o "a". Em tal movimento, o falsário fracassou por completo: não lançou o "J" substituindo-o por um arabesco, sem significação gráfica, acrescido posteriormente; não apanhou o movimento para o lançamento do grama terminal do "B" e o substituiu por *Dois* gramas: continuando, lançou o "r" em forma e situação completamente anômalas e, evidentemente confundido, iniciou o lançamento de um segundo "r", donde a necessidade do retoque e a ligação alta com o "a".

4) — Nos padrões, os "ii" finais de "*Brandi*" se resumem, em simplificação altamente característica, no "pingo", lançado em traço bastante acentuado e à altura terminal da cetra: da mesma forma, há sistemático lançamento dos "pingos" dos "ii" de *Antonio*". Na assinatura falsificada, faltam os "pingos" do "i" de "*Antonio*" e o que representaria o "i" de "*Brandi*".

5) — Finalmente, nos padrões a cetra, em extensão sempre menor que a assinatura, arremata em traço cheio, ou mesmo em colchete. Na firma falsificada, a cetra, maior que a assinatura, arremata em traço desvanescente.

Rio de Janeiro, 17 de outubro de 1955 (a) Antônio Carlos Vilanova, perito criminal do D.F.S.P. Confere com o original. (a) General de brigada Emílio Maurell Filho".

RESPOSTA AOS JULGADORES PRECIPITADOS

Após a leitura do documento acima, seguido da entrega aos jornalistas do laudo pericial também acima transcrito, o general Maurell Filho, solicitando à atenção dos presentes: "Lamento que, durante a minha ausência do Rio, hajam emitido juízos apressados e assaz injustos não só a respeito da lisura do meu procedimento nas investigações em aprêço, como sôbre a minha própria pessoa.

As pessoas honestas e bem intencionadas deixo-as entregues às penas de suas próprias consciências; aos demais, dou-lhes o único castigo que um homem digno e um soldado que sabe honrar a sua farda, lhes pode aplicar ou seja: o mais completo desprêzo".

O DISCURSO DE PERÓN

O general Maurell Filho, depois de suas declarações escritas, foi crivado de perguntas pelos repórteres presentes, todos em busca de maiores informações e esclarecimentos.

Inicialmente desejou-se saber se êle facilitaria a aproximação da imprensa aos estrangeiros que se acham recolhidos e incomunicáveis, em face das declarações que acabava de fazer. Respondeu, que não, isto porque ainda necessitava de outras importantes diligências.

Foi solicitado então que se desse divulgação dos nomes dos implicados que se encontram presos e de outros que porventura estejam envolvidos, direta ou indiretamente na falsificação. Mais uma vez o general se esquivou, dizendo que as investigações prosseguirão e que todos os culpados, sejam quais forem, serão apontados à justiça.

— Não se sabe se irá ou não,

(Conclui na 9.ª página)

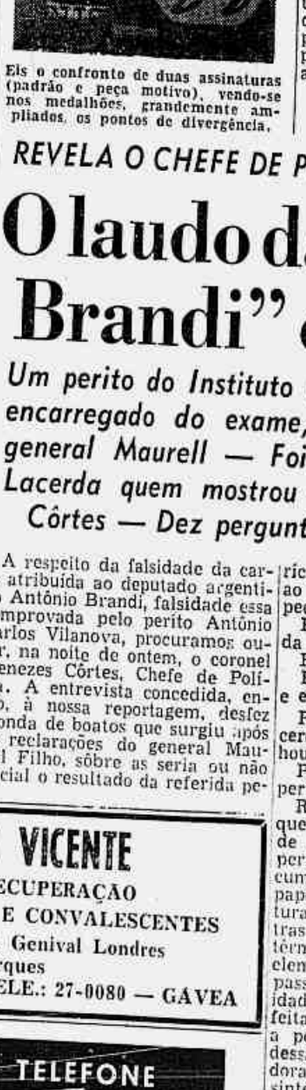

Eis o confronto de duas assinaturas (padrão e peça motivo), vendo-se nos medalhões, grandemente ampliados, os pontos de divergência.

A direita apresentamos a assinatura da carta falsa (peça motivo) e a esquerda, três padrões que serviram para confronto, vendo-se assinalados os pontos de discordância.

NO MUNDO POLÍTICO

- *As gestões do sr. Balbino*
- *Reunião do PSD*
- *Com Jânio a UDN paulista*

O governador Antônio Balbino, chegado ao Rio, iniciou ontem mesmo as suas gestões políticas, no sentido de estabelecer um clima favorável ao declínio da tensão política, criada e estimulada pelos golpistas. Conversou com o sr. Juscelino Kubitschek e entendeu-se também com os srs. José Maria Alkmin e Tancredo Neves.

De um modo geral, a política do futuro govêrno, no que se relaciona com os partidos, já foi definida na mensagem do sr. Juscelino Kubitschek: quer uma oposição firme e atuante, que fiscalize os atos do govêrno. Assim considerada, tal oposição colide com os desejos do sr. Antônio Balbino de sugerir uma união nacional, de modo que todos se acomodem em benefício da situação geral do país. Para os partidos políticos, acomodação significa participação no govêrno, ainda que da forma "sui generis" sempre adotada pela UDN. Portanto, os esforços pela união parecem inoportunos no momento.

REUNIÃO DO PSD

Reune-se, hoje, às 10 horas, o diretório nacional do PSD com as bancadas na Câmara e no Senado, para uma ampla discussão das diretrizes do partido na atual emergência política. Será considerada a posição da UDN, no esfôrço para anular as eleições, estabelecendo-se o futuro comportamento parlamentar. E provàvelmente serão passados em revista os últimos sucessos políticos.

Outro assunto em pauta é a declaração que o PSD submeteu aos demais partidos, com o sentido de uma afirmação legalista e o reconhecimento do direito de posse aos candidatos eleitos. Deverão estar presentes no PSD, para ultimar pormenores, os srs. Baeta Neves, pelo PTB, Loureiro Junior, pelo PRP, Arnaldo Cerdeira, pelo PSP e Emílio Carlos, pelo PTN, sabendo-se que, já se declararam favoráveis também o PSB e o PDC, que apoiaram a candidatura do general Juarez Távora.

COM JÂNIO A UDN PAULISTA

O sr. Milton Campos foi a São Paulo, ontem, especialmente para convencer a UDN paulista de que devia aceitar as condições do governador Jânio Quadros para apoio ao govêrno estadual. É que a UDN paulista estava querendo "impor" à UDN nacional: emprestar um nome para secretário, mas sem compromissos do partido. O sr. Jânio Quadros não foi na conversa. Nomearia um secretário, mas em troca do apoio político dos sete representantes udenistas na Assembléia Estadual.

O sr. Milton Campos estêve na sede da UDN, dali foi aos Campos Elíseos, entendeu-se com o sr. Jânio Quadros e, mais tarde, foi selado o compromisso com a nomeação do sr. Vicente Paula Lima para a pasta da Educação.

Ainda ontem, nomeou também o sr. Lincoln Feliciano para a secretaria de Agricultura, reforçando-se, pois, com uma pequena ala do PSD paulista.

Quanto à secretaria da Segurança, será mantido o general Honorato Prade, que acedeu em permanecer depois de entendimentos do brigadeiro Eduardo Gomes com o sr. Jânio Quadros.

O ESCRITOR ZALAMEA BORDA E CARLOS LACERDA

BOGOTÁ, 17 (U.P.) — O colunista Eduardo Zalamea Borda, que assina seus comentários com o pseudônimo de "Ulises", em "El Espectador", criticou fortemente o seu colega brasileiro Carlos Lacerda, pelo convite que êste último fêz ao exército de seu país para que impeça a posse dos candidatos que venceram as eleições presidenciais celebradas recentemente no Brasil.

"Quando a notícia começou a aparecer no teletipo" — diz o comentarista em sua coluna "La Ciudad e el Mundo" — "não me atrevia a dar crédito a meus olhos. Parecia-me

(Conclui na 8.ª página)

NA CÂMARA DOS DEPUTADOS

O SR. CARLOS LACERDA ATACA O JUDICIÁRIO

Tese que ninguém defenderá no Brasil, nunca merecera a chancela de um jurista ou de um político que se prezasse — afirmou o sr. Loureiro Júnior, contestando a intervenção preconizada no Poder Judiciário — Indagações ao Conselho Nacional de Águas e Energia Elétrica sôbre a crise atual no fornecimento de energia elétrica pela Light

O sr. Loureiro Júnior empolgou o plenário, na sessão de ontem da Câmara, sem que seus argumentos, entretanto, conseguissem convencer o sr. Carlos Lacerda, pôsto no pelourinho por aquêle representante paulista, em vista de conceitos expedidos pelo jornalista, em artigo no qual solicitava a intervenção no Poder Judiciário. A certa altura dos debates, quando o sr. Carlos Lacerda, em aparte, criticava o Poder Judiciário, surgiu um incidente, entre os srs. Godoi Ilha e Frota Aguiar, que poderia ter conseqüências desagradáveis, não fôsse a interferência de terceiros.

Trava-se um diálogo entre o orador, sr. Loureiro Júnior e o sr. Carlos Lacerda quando o sr. Godoi Ilha, aproximando-se de um dos microfones do plenário exclamou:

— Para o sr. Carlos Lacerda a Justiça Eleitoral não presta, os juizes não servem, a democracia não presta. Mas, para o povo, quem não presta é o sr. Carlos Lacerda.

— Admira que um deputado da cultura e da formação jurídica do sr. Godoi Ilha, que poderia apresentar argumentos dignos da sua inteligência, venha dar um aparte dêsses — declarou, do outro microfone do plenário, o sr. Frota Aguiar.

O representante gaúcho perdeu, totalmente, a serenidade, avançando contra o sr. Frota Aguiar, mas foi contido pelos srs. José Maria Alkmin, Nelson Omegna e Ulisses Guimarães. Alguns instantes depois explicavam-se, em têrmos cortêses, os srs. Frota Aguiar e Godoi Ilha.

O ambiente, quase ao término do discurso do sr. Loureiro Júnior, foi dos mais intensos no plenário, que demonstrava o seu apoio à tese do orador não apenas pelas palmas entusiásticas, mas, também, em apartes dos srs. Ari Pitombo, Pereira da Silva e Godoi Ilha, visando o sr. Carlos Lacerda.

— Prega o golpe e vai-se esconder numa caixa dágua da Aeronáutica. E' um covarde! — gritou o sr. Ari Pitombo.

Quando, em aparte, o sr. Carlos Lacerda, falou no eleitorado fantasma, o sr. Pereira da Silva gritou, fora do microfone:

— Só existe um eleitorado fantasma no Brasil: é o que anda de lanterna.

TESE ESDRÚXULA

O sr. Loureiro Júnior iniciou o seu discurso fazendo uma análise da Constituição norte-americana, para concluir que aquela República pôde vencer tôdas as vicissitudes porque, desde Washington, as leis eram sobrepostas aos homens, e, por isso mesmo, o Poder Judiciário era reconhecido como a cúpola de todos os poderes. Na sua pregação republicana, no Brasil, Ruy Barbosa procurara tornar vitoriosa essa doutrina, que o orador declarou ter nascido do "Espírito das Leis" de Montesquieu, traduzido, nas democracias modernas, pela harmonia e interdependência dos Poderes.

Mas o sr. Carlos Lacerda sustentara, no seu jornal, a tese esdrúxula da intervenção no Poder Judiciário, o que era uma aberração jurídica. Se era defensável a intervenção no Legislativo, se justificava a interferência da fôrça para derrubar o Executivo, nunca ninguém procurara justificar a intervenção no Poder Judiciário.

— Defendo a tese de que, para o bem da nação brasileira, é necessária a intervenção no Poder Judiciário — intervém, em aparte, o sr. Carlos Lacerda.

— V. Exa. disse mais, afirmando que a Justiça Eleitoral, em seu conjunto, não presta. Admito que existam juizes maus, mas sua presença não contamina o próprio órgão judiciário — respondeu o orador.

Prosseguindo, o sr. Loureiro Júnior declarou que se tal absurdo fôsse tratado, apenas, por um jornalista, não mereceria atenção. Era, no entanto, um deputado quem vinha sustentar, na imprensa, a necessidade da intervenção no Poder Judiciário. E isso não podia passar sem um protesto, na tribuna do Parlamento, numa homenagem a outro poder que, sempre, se manifestara à altura do seu destino. O sr. Carlos Lacerda defendia uma aberração jurídica. Nunca ninguém a defendera no Brasil, nunca merecera a chancela de um jurista nem mesmo de um político que se prezasse.

Intervém, de novo, o sr. Carlos Lacerda, declarando que fôra o ministro Edgard Costa, quando ainda presidente do Tribunal Superior Eleitoral, quem declarara que a lista de eleitores estava fraudada, reconhecendo a existência do eleitorado fantasma, que iria influir no pleito de 3 de outubro. Se um ministro afirmava isso, reconhecia, implicitamente, a incapacidade do Poder Judiciário no cumprimento de sua missão.

— Quero que V. Exa. me traga uma afirmação clara e precisa do ministro Edgar Costa a respeito. Se o ex-presidente do TSE declarar que a Justiça Eleitoral não cumpriu o seu dever, darei a minha mão à palmatória — respondeu o sr. Loureiro Júnior.

Por sua vez, o sr. Carlos Lacerda salientou que não houve, nem podia haver, essa declaração formal, mas eram exatas as ilações que conseguira tirar das declarações do ministro Edgar Costa sôbre o eleitorado fantasma.

— V. Exa. chegou ao ponto que eu queria atingir. As deduções são de V. Exa. para servir a interêsses políticos — salientou o orador.

Conduzido pelas interpelações do sr. Loureiro Júnior, o sr. Carlos Lacerda declarou que reco-

(Conclui na 4.ª página)

A fantástica ressurreição de Varsóvia: na foto à esquerda, a parte central da cidade, como se apresentava, em 1945; à direita como se apresenta hoje. Os polonêses não se contentaram em reconstruir sua bela capital; reconstituiram-na como era antes de sofrer a destruição da última guerra, de um modo quase absurdo.

UM REPÓRTER BRASILEIRO NA POLÔNIA

ENTRE DOIS GIGANTES, UMA TERRA DE SURPRÊSAS

O povo polonês não se deixou abater, apesar das inúmeras vicissitudes impostas por sua posição geográfica — Nem cínicos nem revoltados — De nação agrícola à quinta potência industrial da Europa — As terríveis perdas e destruições causadas pela guerra — O estranho capítulo das reconstruções: tudo como era antes, aparentemente — Os alugueres não passam de 10% dos vencimentos

Texto de José Guilherme Mendes
(Especial para o "Correio da Manhã")

Dramàticamente situada entre duas grandes potências, a Polônia estaria fadada a sofrer tôdas as variações de atmosfera e pressão entre aquêles países — a Rússia e a Alemanha; e sofre. A maneira como reage a êsse estado de coisas, no entanto, é surpreendentemente particular.

Não é uma nação deprimida, com um povo cético ou, mesmo, cínico — como se poderia imaginar. Não é uma terra de revoltados e amargurados — como poderia acontecer. É um país de gente alegre e muito trabalhadora, que passa por grandes dificuldades materiais. É um lugar cheio de encantos — e de surpresas.

OS ESTRAGOS DA GUERRA

Embora as cifras oficiais registrem um substancial aumento de produção na Polônia — que era um país agrário e industrialmente atrasado antes da guerra e hoje ocupa o quinto lugar entre as nações mais industrializadas da Europa — êsse progresso material não foi acompanhado de uma melhoria visível do padrão de vida do povo. Pelo contrário: a maioria sofreu uma diminuição, nesse sentido. Isso se explica; mas não consola.

Em primeiro lugar, havia o número de desempregados ou semi-empregados, que representavam um total de cêrca de um milhão de trabalhadores; hoje há trabalho para todos. Mas, bastaria lembrar os estragos causados pela guerra. Seis milhões de poloneses foram mortos, enquanto mais de um e meio milhão ficavam total ou parcialmente incapacitados — numa nação de 26 milhões de habitantes. Quase 30% de baixas, portanto — a maior perda, proporcionalmente, sofrida por qualquer país na última guerra, e uma das mais elevadas de tôda a história mundial. Dois têrços das fábricas e minas foram destruídos, enquanto sofriam idêntico destino a metade das usinas elétricas, três quartas partes do sistema de transportes e um quarto das residências nas aldeias.

Em onze anos, o total das minas e fábricas, das usinas elétricas, do sistema de transporte e das aldeias — foi quase totalmente reconstruído, e, mesmo, na maioria dos casos, supera hoje o que era em 1938 — considerado o "ano máximo" da antiga Polônia. Que houve, portanto?

Em primeiro lugar, houve a industrialização do país, levada a cabo num ritmo altamente acelerado, exigindo tremendo esfôrço ao povo. Os dirigentes mais responsáveis reconhecem que "houve certas falhas — ou excessos — na industrialização do país". Acrescentam logo, porém, que "era o único jeito". Mais de três milhões de camponeses transportaram-se para as zonas industriais, em detrimento da agricultura e, ao mesmo tempo, em agravamento das condições de vida nas cidades. Paralelamente, preocupados com a construção de uma indústria moderna e avançada, os dirigentes poloneses relegaram a segundo plano as questões de conforto ou simples bem-estar da população. O nível de construção de residências, apesar das informações oficiais, é indiscutivelmente insatisfatório.

Em Gdansk — que os alemães chamavam de Dantzig — também a rua central foi inteiramente reconstituída, como o prédio que se vê no clichê e que caba de ficar pronto.

A RECONSTRUÇÃO

Visitei quatro residências particulares — duas em Varsóvia e duas no interior do país. Em todos os casos, as famílias amontoavam-se em espaço extremamente reduzido. Se fôsse tirar a média por êsses quatro exemplos diria que para cada polonês tocam, no máximo, 4 metros quadrados de moradia, presentemen

(Conclui na 8.ª página)

REVELA O CHEFE DE POLÍCIA

O laudo da "Carta Brandi" é oficial

Um perito do Instituto de Criminalística foi encarregado do exame, por solicitação do general Maurell — Foi o deputado Carlos Lacerda quem mostrou a carta ao coronel Côrtes — Dez perguntas e dez respostas

A respeito da falsidade da carta atribuída ao deputado argentino Antônio Brandi, falsidade essa comprovada pelo perito Antônio Carlos Vilanova, procuramos ouvir, na noite de ontem, o coronel Menezes Côrtes, Chefe de Polícia. A entrevista concedida, então, à nossa reportagem, desfez a onda de boatos que surgiu após as declarações do general Maurell Filho, sôbre as seria ou não oficial o resultado da referida perícia. Eis as dez perguntas feitas ao Chefe de Polícia e suas respectivas respostas:

P. — Quando lhe foi mostrada a carta?

R. — "No mês de julho".

P. — Quem mostrou a carta e em que caráter?

R. — "O deputado Carlos Lacerda. Evidentemente para que houvesse providências policiais".

P. — Por que não mandou periciá-la imediatamente?

R. — "Porque não havia, naquela ocasião, elementos capazes de permitir resultados de uma perícia. Tratava-se de um documento escrito a máquina, em papel timbrado, com uma assinatura, impossível de obter-se outras assinaturas do próprio, para têrmos de comparação. O único elemento que se vislumbrava passível de investigação, era a idade da assinatura. A consulta feitas aos peritos da Polícia sôbre a possibilidade de determinação dessa idade revelou-se desanimadora, porque as tintas modernas, sintéticas, não se oxidam. Por outro lado, no parecer dêles as melhores análises são de natureza física e isto inutilizaria o documento. O material disponível era uma simples assinatura de dois nomes".

P. — Quais foram as provi-

(Conclui na 13.ª página)

CLÍNICA SÃO VICENTE
DIAGNÓSTICO E RECUPERAÇÃO
CARDÍACOS, NEURÓTICOS E CONVALESCENTES
Direção de João Borges, Genival Londres
Aluízio Marques
RUA JOÃO BORGES, 205 — TELE.: 27-0080 — GÁVEA

TELÉGRAFO TELEFONE VIA
RADIOBRAS
32 SERVIÇOS RADIOELÉTRICOS DIRETOS E RÁPIDOS COM O EXTERIOR

O NOTICIÁRIO SÔBRE A APURAÇÃO ELEITORAL, VAI, HOJE, PUBLICADO NAS PÁGINAS 4 E 8 DO 1.º CADERNO

DIRETOR
M. PAULO FILHO
Avenida Gomes Freire, 471

REDATOR-CHEFE
ANTONIO CALLADO

Correio da Manhã

SUPERINTENDENTE
JOSÉ V. PORTINHO

2º Caderno — Rio de Janeiro, Têrça-feira, 18 de Outubro de 1955

N. 18.192 — ANO LV

GERENTE
ALINIO DE SALLES

Apesar do mau tempo reinante domingo último transcorreu numa atmosfera de grande entusiasmo, o churrasco promovido pela Associação de Veleiros da Classe Carioca, como encerramento de suas atividades esportivas na temporada veleira de 1955. Após o churrasco foi feita a entrega das diversas taças ganhas pelos "cariocas" destacando-se entre elas a "Comodoro do Iate Clube do Rio de Janeiro", "Correio da Manhã" ao vencedor das últimas três provas do certame de 1955 e ainda a doada pela A.V.C.C. Entre as figuras presentes destacamos a do sr. Fábio Carneiro de Mendonça, presidente do Conselho Nacional de Desportos, sr. Carlos Pires de Melo, comodoro do Iate Clube do Rio de Janeiro, Joaquim Belém, vice-comodoro do Iate, José Mariano, diretor social também do I.C.R.J. o comandante do iate argentino "Gaucho", Ernesto Uriburu e tôda tripulação, bem como o diretor social do Iate Clube Brasileiro de Niterói, sr. José Júlio Nogueira e do comodoro do Rio Iate Clube, de Niterói, sr. Lewis Rider e ainda inúmeros desportistas e iatistas de tôdas as flotilhas da Baía de Guanabara.

Nas fotos acima, vemos a esquerda o sr. Fábio Carneiro de Mendonça entregando o rico "Troféu Correio da Manhã", ao comandante do "Arpoador", iatista Jorge Carneiro. A seguir, nosso colega Roberto Miranda entrega aos proeiros do "Arpoador", Cláudio Brito e Raymundo Nonato, as medalhas de vermeil, oferecidas também pelo "Correio" tendo à sua direita o comodoro da classe "carioca' desportista Manoel Simões. Finalmente, um aspecto do churrasco vendo-se no primeiro plano o sr. Fábio Carneiro de Mendonça e senhora, srs. José Mariano e Jorge de Matos, enquanto que em pé, a senhora Manoel Simões. Na última foto, o iatista comandante do "Gaucho" Ernesto Uriburu, entrega uma taça ao sr. Henrique Peters, do "Xangô" e vencedor da classe "B" na temporada dos "cariocas".

RENUNCIOU FÁBIO CARNEIRO DE MENDONÇA

Mais um triste capítulo no rumoroso "caso" Cacá

As razões do ex-presidente do C.N.D.: o América recorreu à Justiça do Trabalho sem antes esgotar os recursos normais na esfera esportiva, desprestigiando a sua autoridade — "Não pensa o Fluminense em se retirar do Campeonato", afirma o sr. Jorge de Freitas

O dia de ontem viveu mais um triste capítulo no já rumoroso "caso" Cacá. Não se conformando com a decisão do presidente da Federação Metropolitana de Futebol, recorreu o América à Justiça do Trabalho, obtendo, em resolução da Quarta Junta de Conciliação e Julgamento, a medida liminar requerida pela qual foi sustada a transferência do jogador para o Fluminense.

Enquanto as notícias em tôrno do fato corriam da maneira mais desencontrada possível, sucedeu o mais grave, dando à questão um aspecto de verdadeira crise nos meios esportivos: renunciou o sr. Fábio Carneiro de Mendonça à presidência do Conselho Nacional de Desportos. (Continua na 2.ª página)

O Bonsucesso foi o herói da rodada, quebrando a invencibilid ade do Vasco e firmando-se na vice-liderança. Nos flagrantes acima, dois aspectos do encontro, junto à área cruzmaltina. À esquerda, Valter Prado e Haroldo disputam a bola, com água por todos os lados. À direita, Hélio rebate, se m que fôsse necessária a intervenção de Orlando

GRANDE FAÇANHA DO BONSUCESSO

vencendo o último invicto do campeonato

Mas o Vasco ainda é o líder — Reagindo no segundo tempo, o Flamengo derrotou o América

Apenas dois jogos, e dos mais importantes, foram realizados anteontem pelo Campeonto Carioca.

Em Bonsucesso, causou grande sensação a queda do único invicto do certame, o Vasco da Gama, que baqueou irremediàvelmente ante a surprêsa do campeonato, o Bonsucesso, pelo escore de 1 x 0.

No Maracanã, o Flamengo fazia as pazes com a vitória sôbre o aguerrido América por 2 x 1, beneficiando-se muito com a queda do líder ante os rubroanís.

A VITÓRIA DO BONSUCESSO

Não era impunemente que o simpático Bonsucesso, clube de muitas tradições no futebol citadino, vinha ocupando a terceira colocação no campeonato juntamente com o Flamengo até sábado e com a queda do Fluminense a vice-liderança ainda na companhia dos campeões cariocas.

Assim, era esperado que o cotejo de Teixeira Castro, que foi assistido por um numeroso público, traria grandes dificuldades ao esquadrão dirigido por Flávio Costa.

No final, a vitória de um tento a zero a favor dos comandados de Pirilo sôbre os de S. Januário, veio de fato coroar os esforços empregados pelos jogadores rubroanis que souberam vencer com categoria seu poderoso oponente.

O prélio desenvolveu-se com um terreno alagadiço e portanto, em condições precárias para o desenvolvimento normal de uma partida de futebol. Não vamos dizer que se o terreno estivesse sêco o Vasco se beneficiaria da circunstância já que o Bomsucesso nessa situação já tem brindado também o público com ótimas exibições.

A vantagem dos vencedores é que ao inverso do Vasco, procuraram fazer o jôgo utilizando-se de lançamentos pelo alto e (Continua na 2.ª página)

VOLTOU O SANTOS

a isolar-se na liderança

Derrotou a Portuguêsa, enquanto o Corintians abatia o Palmeiras — Amanhã, o encerramento do turno paulista

São Paulo, 17 — Enquanto o Santos, derrotando clàssicamente a Portuguêsa de Desportos sustentou a liderança do campeonato, o Corintians, derrubando o Palmeiras do primeiro lugar, onde também se encontrava, continuou na sua reação, estando em situação moral privilegiada, depois de ter dado aos seus adeptos, no início do campeonato, a impressão desoladora de um colapso. A rodada apresentou rodadas normais, tendo assinalado a primeira vitória do Taubaté, que foi capaz de golear o XV de Novembro de Piracicaba.

A colocação dos clubes, por pontos perdidos, depois dos jogos de ontem, passou a ser a seguinte: 1.º — Santos (4); 2.º — Corintians (5); 3.º — Palmeiras (6); 4.º São Paulo (8); 5.º — Guarani (11); 6.º — Portuguêsa (13); 7.º — Noroeste (14); 8.º — Ponte Prêta, XV de Jaú e XV de Piracicaba (15); 9.º — Linense (15); 10.º — Jabaquara (17); 11.º — São Bento (18) e 12.º — Taubaté (19).

Para completar o turno, restam os seguintes jogos, que serão realizados (Continua na 2.ª página)

Tênis

FLUMINENSE, O LÍDER

Foi realizado o último jôgo do turno do Campeonato Interclubes Carioca Masculino por equipes com o jôgo entre o Fluminense e o Country Club. O Fluminense venceu ao Country por 3x2 continuando invicto. Sábado próximo teremos o primeiro jôgo do returno entre Fluminense x Tijuca. Damos abaixo os resultados do último jôgo realizado:

Fluminense — Aloisio Esteves venceu a Luiz Carlos de Almeida por 6 x 0, 6 x 3; José Torock Júnior venceu Joaquim Rasgado por 6 x 1, 6 x 8 e 6 x4; Derny Queiroz, do Country, venceu a Herbert Mesquita por 9 x 7, 0 x 6 e 6 x 3; Colin Wilfrid Fox venceu a Pedro Moacyr Neto por 6 2 e 6 x 4; a dupla do Country Club Jacques Roger Freling - Humberto Montenegro venceu a do Fluminense Mário Alberto Pucheu-Paulo Ferraz por 6 x4 e 6 x 2.

Êste lance é do "clássico". Osni arrojou-se aos pés de Evaristo, que levou a melhor. Edson, entretanto, que se encontrava próximo (como sempre), teve tempo de rebater

SÒMENTE EMANCIPADO

o tênis pode evoluir

Djalma De Vincenzi continua colaborando no trabalho pela emancipação do tênis. Aqui o vemos falando à Emissora Continental, entrevistado por Mauro Pinheiro.

Esta a impressão de Djalma De Vincenzi que disse mais: "Em nossa capital o tênis progrediu muito depois que se libertou da AMEA e progredirá muito mais com a Confederação" — A semelhança entre a situação de ontem e hoje — Êrro monstruoso e insincero, o desprêzo à colaboração do comércio e da indústria

Enquanto o movimento em prol da emancipação do tênis continua pràticamente em estado estacionário, devido à pausa solicitada pela C.B.D. que se dispôs a estudar melhor e com mais carinho o assunto, aproveitou o *Correio da Manhã* a oportunidade para divulgar, sem qualquer caráter de partidarismio, um verdadeiro retrospécto de odos os acontecimentos ligados à fundação da Confederação Brasileira de Tênis. Feito isto, com o objetivo de esclarecer alguns pontos obscuros da questão, decidimo-nos agora — também com a finalidade de trazer maiores esclarecimentos à louvável iniciativa — ouvir algumas das grandes figuras do tênis brasileiro, por isso mesmo grandemente interessadas no problema, a fim de que se verifique, de uma vez por tôdas, o grande interêsse que a emancipação do tênis vem despertando no cenário esportivo nacional.

DE VINCENZI, O PRIMEIRO

Para início desta série de entrevistas que pretendemos realizar, propositadamente escolhemos a figura de Djalma De Vincenzi, hoje mais ligado ao tênis de mesa, mas decididamente um dos maiores batalhadores do tênis de quadra, quer em nossa capital, quanto em todo o país. De Vincenzi — é bom lembrar — foi um dos responsáveis pela fundação da atual Federação Metropolitana de Tênis, ocupando na sua primeira diretoria o cargo de diretor de publicidade e nunca deixando, até hoje (Continua na 2.ª página)

Índio
Provável o retôrno aos coletivos

PARA REAPARECER NOS COLETIVOS

DEPENDE INDIO

do exame de hoje

O dr. Paulo São Thiago dará esta manhã o seu parecer — A decisão sôbre Garcia

Na Gávea, hoje pela manhã, os profissionais do Flamengo iniciarão os preparativos para o encontro com o São Cristovão. A prática, como de costume, constará de exercícios individuais e bate-bola, dela participando todos os elementos que participaram do encontro com o America, pois não se registraram contusões de caráter grave.

O RETÔRNO DE INDIO

A recuperação física de Indio vem se processando rápidamente, daí a possibilidade do seu retôrno aos treinos de conjunto. O centroavante rubronegro, que vem sendo submetido a exercícios físicos há vários dias, será examinado esta manhã pelo médico Paulo de São Thiago.

Empresta-se significação especial ao exame, pois, o chefe do Departamento Médico do Flamengo, emitirá parecer sôbre a participação de Indio nos treinos de conjunto desta semana.

A DECISÃO SÔBRE GARCIA

A volta de Garcia à equipe está sendo ansiosamente aguardada. Apesar do tratamento rigoroso a que vem sendo submetido, o goleiro ainda não está completamente curado da bursite. Entretanto as melhoras apresentadas nos últimos dias fazem prever o seu retôrno no proximo domingo.

A situação do profissional paraguaio, que tanto preocupa os torcedores rubronegros, será esclarecida também na manhã de hoje, após os testes a que será submetido pelo médico Paulo de São Thiago.

CAMPEÃO "TORÓ I"

entre os "stars"

Como era esperado dadas suas "performances" de sexta-feira e sábado, o iatista Coca Simões e seu proeiro, Alexandre Amorim, no "Toró I", conquistaram o campeonato brasileiro da classe "star" em barcos nacionais.

Foi um triunfo inconteste já que na última prova a de domingo, Coca Simões conseguiu a terceira vitória consecutiva, não dando pois, "chance" aos que lhes seguiam de perto.

Em segundo lugar colocou-se o "Teimoso", de Argemiro Cunha e A. Santos, que também fizeram bonita figura haja visto que na segunda competição se situavam no quinto pôsto tendo reagido de maneira notável.

Já Carlos Sansoldo no "Li", foi um bom terceiro, muito embora nas duas primeiras provas tenha se colocado em posição muito abaixo de seus verdadeiros predicados técnicos. Antes assim que na última competição tenha melhorado passando para terceiro lugar. Houve aliás, de parte do timoneiro do "Li", um protesto contra A. Ravazzano, ganho de acôrdo com a decisão da Comissão de Regatas.

Os balanos como já tinhamos acentuado em crônica anterior, não fizetam ma figura. Terminaram — o "Xodó" e o "Xuxu", em quarto e quinto lugar respectivamente, o que não há dúvida, é por demais auspicioso. Em sexto, ficou o paulista "Papagaio", de H. Ficher, que perdeu (Continua na 2.ª página)

OS CARIOCAS NOS ESTADOS

DESPEDE-SE O BOTAFOGO AINDA SEM VITÓRIA

Depois de empatar, anteontem, com o Santa Cruz, enfrentará hoje, em Recife, o Esporte — Portuguêsa e Esporte decidiram o "placard" em Juiz de Fora

RECIFE, 17 (E.P.) — O Botafogo disputará seu último compromisso da rápida temporada em gramados pernambucanos, amanhã, quando enfrentará a equipe do Esporte. Um jôgo que vem sendo aguardado com o mais vivo interêsse, notadamente pelo padrão de jôgo em prática pelo quadro pernambucano orientado por Gentil Cardoso. Acrescente-se ainda o pres- (Continua na 2.ª página)

IMBIRY DEU UM...

(Conclusão da última página)

Vencedor: (6) 245,00. Dupla: (34) 44,00. Placês: (6) 54,00. (9) 18,00 e (1) 19,00.
Movimento do páreo: Cr$ 1.634.630,00.
APANAGIO — m., a., 3 anos, São Paulo, por Manguari e Presteza. Proprietário: Stud Ipiranga. Treinador: C. Pereira. Criador: Haras Ipiranga.

Desplante fugiu na frente mas desapareceu na entrada da reta onde Apanagio passou para a frente. Seu Macedo, que corria na retaguarda, vançou por dentro, enquanto Rio Negro começava a abrir, vindo ameaçar a posição de Apanagio. Mas êste trazia reservas e acabou vencendo por um corpo.

918 4.° PÁREO — 1.300 metros — A.P. — Prêmios: Cr$ 60.000,00, 18.000,00, 9.000,00 e 5.000,00.

1.° Bacchante, L. Diaz	56	28.009	31,00	11	1.723	337,00
2.° Brisque, M. Silva	55	13.662	84,00	12	11.897	50,00
3.° Tenda, J. Marchant	55	14.618	60,00	13	5.813	100,00
4.° Desirée, N. Pereira	53	11.319	77,00	14	3.312	175,00
5.° La Mousmé, E. Castillo	55	19.666	44,00	22	19.169	30,00
6.° Energia, U. Cunha	55	4.693	186,00	23	15.655	37,00
7.° Sur Mer, L. Lins	55	6.534	134,00	24	7.500	77,00
8.° Tenderly, R. Martins	55	11.246	78,00	33	2.874	202,00
9.° Iapana, O. Ulloa	55	(Tenderly)		34	3.873	150,00
10.° Kzerade, P. Coelho	55	(Tenderly)		44	1.458	398,00
		109.747			78.074	

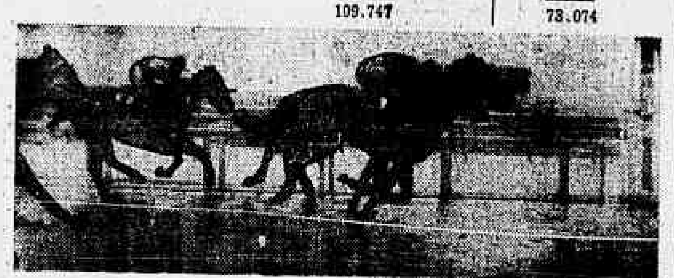

Não correram: Jacêa e Imperata.
Diferenças: cabeça e 1 1/2 corpo. Tempo: 84".
Vencedor: (4) 31,00. Dupla: (12) 50,00. Placês: (4) 13,00, (1) 15,00 e (6) 19,00.
Movimento do páreo: Cr$ 1.919.190,00.
BACCHANTE — f., c., 3 anos, São Paulo, por Hunter's Moon e Barcelona. Proprietário: Stud Seabra. Treinador: C. Covarrubias. Criador: Haras Guanabara.

Bacchante procurou a vanguarda, seguida de Brisque e Desirée, enquanto Tenda ficava para o último pôsto. Na reta Bacchante abriu e Brisque entrando por dentro dominou a carreira. Mas Bacchante voltou por fora e após forte luta levou a melhor em cima do espelho. Tenda, correndo muito nos metros finais, terminou em terceiro.

919 5.° PÁREO — 2.000 metros — G.P. — Prêmios: Cr$ 300.000,00, 90.000,00, 45.000,00 e 15.000,00. (Grande Prêmio Lineu de Paula Machado).

1.° Imbiry, L. Diaz	56	7.519	117,00	11	2.708	237,00
2.° Bold Boy, E. Castillo	55	16.352	54,00	12	19.471	33,00
3.° Pontiac, P. Vaz	55	12.687	69,00	13	18.440	35,00
4.° Rocket, O. Ulloa	55	21.682	34,00	14	7.024	92,00
5.° Rebeldia, J. Tinoco	53	4.008	219,00	22	3.132	205,00
6.° Ilex, F. Irigoyen	55	34.933	25,00	23	13.849	46,00
7.° Celeiro, J. Marchant	55	13.187	67,00	24	5.184	124,00
8.° Tanguá, A. Araujo	55	(Celeiro)		33	3.527	182,00
				34	6.445	100,00
				44	1.064	604,00
		110.368			86.844	

Diferenças: vários corpos e 1 corpo. Tempo: 128"4/5.
Vencedor: (4) 117,00. Dupla: (23) 46,00. Placês: (4) 35,00 e (5) 30,00.
Movimento do páreo: Cr$ 1.981.440,00.
IMBIRY — m., c., 3 anos, Paraná, por Guaycurú e Cherry Island. Proprietário: Stud Printer. Treinador: Manoel de Souza. Criador: Fazenda Santa Angela.

Imbiry largou apressado e foi resoluto para a frente. Pontiac veio para segundo com Ilex em terceiro. A ordem foi mantida até o meio da grande curva quando Ilex começou a dar mostras de cansaço e Imbiry acelerou mais o "train". No direito Imbiry foi ampliando a vantagem e chegou ao espelho, sem exagêro, com dez corpos de vantagem. Pontiac tentou resistir ao ataque de Bold Boy mas não teve pernas e acabou perdendo a segunda colocação nos metros derradeiros. Os demais nunca estiveram na carreira.

920 6.° PÁREO — 1.300 metros — A.P. — Prêmios: Cr$ 60.000,00, 18.000,00, 9.000,00 e 5.000,00.

1.° Sanam, J. Marchant	56	45.927	20,00	12	9.214	74,00
2.° Quinau, O. Ulloa	56	11.739	80,00	13	17.607	39,00
3.° Cadilho, A. Araujo	56	19.437	48,00	14	23.581	23,00
4.° Thebas, E. Castillo	54	10.067	97,00	23	3.053	224,00
5.° Doutorzinho, A. Reis	53	6.248	150,00	24	3.566	182,00
6.° Prosperina, B. Marinho	54	5.474	171,00	33	4.441	154,00
7.° Dourando, J. Marinho	53	9.212	105,00	34	11.575	59,00
8.° Quimper, A. Portilho	56	9.846	95,00	44	7.059	97,00
		117.950			86.096	

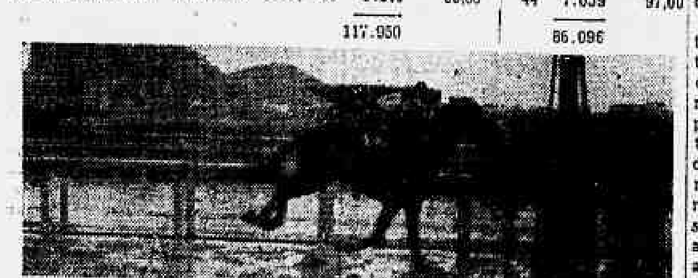

Não correram: Mistinguete, Ofala, Helvetico e Josefina.
Diferenças: 4 corpo se 1 1/2 corpo. Tempo: 81"4/5.
Vencedor: (1) 20,00. Dupla: (13) 39,00. Placês: (1) 13,00, (8) 20,00 e (11) 15,00.
Movimento do páreo: Cr$ 2.122.580,00.
SANAM — m., c., 4 anos, São Paulo, por P. Diver e Third Programme. Proprietária: Zelia G. Peixoto de Castro. Treinador: Tancredo Coelho. Criador: Haras Mondesir.

Cadilho tomou a frente, seguido de Dourando, Quinau e Sanam. Na reta Sanam apareceu por dentro enquanto Cadilho esmorecia. Uma vez na vanguarda, Sanam procurou fugir, neutralizando a arrancada de Quinau que se contentou com o segundo pôsto quatro corpos atrás do vencedor.

921 7.° PÁREO — 1.400 metros — A.P. — Prêmios: Cr$ 80.000,00, 24.000,00, 12.000,00 e 5.000,00.

1.° Dawn, A. Ribas	60	48.888	13,00	12	6.940	72,00
2.° Yasmin, L. Diaz	60	13.766	46,00	14	16.135	31,00
3.° Resoluta, J. Marchant	54	16.300	39,00	22	3.310	151,00
4.° De Caldas, E. Castillo	59	(Dawn)		24	18.120	28,00
5.° Resina, B. Marinho	50	(Resoluta)		44	18.360	27,00
6.° Beguiler, J. Portilho	55	(Dawn)				
		76.95[illegible]			62.847	

Não correram: Capitanea, Quilôa, Jondeci e Huapi.
Diferenças: 2 corpos e 1 corpo. Tempo: 88"3/5.
Vencedor: (7) 13,00. Dupla: (14) 31,00.
Movimento do páreo: Cr$ 1.418.010,00.
DAWN — f., c., 6 anos, D. Federal, por Corregidor e Fidalguia. Proprietário: Jorge P. F. M. Magalhães. Treinador: Oldemar Lopes. Criador: Fazenda Rio Grande.

De Caldas tomou a frente seguida de Beguiler e Dawn, correndo Yasmin e Resoluta mais atrás, ficando muito atrasada a estreante Resina. Na curva, a ordem era a mesma e na entrada da reta Dawn juntou com as duas companheiras. Foi quando apareceu Yasmin em atropelada dando a impressão de que seria a vencedora. Mas Dawn vinha quieta e quando foi mexida voltou a acionar livrando boa vantagem sôbre a defensora do stud Seabra. Em terceiro chegou Resoluta que foi muito mal corrida.

922 8.° PÁREO — 1.500 metros — A.P. — Prêmios: Cr$ 45.000,00, 13.500,00, 6.750,00 e 5.000,00.

1.° Jersei, J. Marinho	53	17.904	64,00	11	6.242	125,00
2.° Milico, A. Araujo	56	55.287	24,00	12	22.371	35,00
3.° Florin, M. Silva	58	13.253	86,00	13	14.275	76,00
4.° Japomar, E. Castillo	56	15.695	73,00	14	2.614	299,00
5.° Cunhambebe, J. Marchant	54	12.818	89,00	22	11.011	65,00
6.° Tripoli, O. Ulloa	56	2.854	400,00	23	21.629	36,00
7.° Refem, J. Portilho	53	16.163	71,00	24	3.729	210,00
8.° Saturno, J. Ramos	52	(Refem)		33	4.783	161,00
9.° Garrancho, G. Donato	49	2.449	466,00	34	14.288	55,00
10.° Quartzo, P. Fernandes	52	2.025	563,00	44	515	1.520,00
11.° Neroni, E. Cardoso	56	5.099	228,00			
		145.45[illegible]			96.450	

Não correram: Chiquito, Don Juan e Charbal.
Diferenças: 1/2 cabeça e 1/2 cabeça. Tempo: 96"1/5.
Vencedor: (2) 64,00. Dupla: (12) 35,00. Placês: (2) 17,00, (3) 13,00 e (4) 18,00.
Movimento do páreo: Cr$ 2.492.710,00.
JERSEI — m., t., 5 anos, São Paulo, por Hidalgo e Cuyabana. Proprietário: Stud Creoulo. Treinador: Nelson Pires. Criador: Haras Santa Anita.

Milico fugiu na frente, perseguido por Glorin com Jersei em terceiro. Na reta Milico entrou disparado com Jersei procurando a cêrca interna e Glorin vindo para fora. Milico trazia alguns corpos de vantagem quando começou a parar, perdendo terreno para Jersei, junto aos paus e Glorin bem aberto. Ambos investiram contra o tordilho que mal pôde conter a carga dupla, perdendo no "photochart" para Jersei mas mantendo pequena diferença sôbre Glorin. Os demais nunca estiveram na carreira.

Movimento de apostas .... Cr$ 14.236.840,00
Concursos .... Cr$ 488.105,00

RESULTADO DOS CONCURSOS

Bolo de 6 pontos — 12 vencedores .... Cr$ 3.834,00
Bolo de 7 pontos — não teve vencedor .... Cr$ 122.125,00
Betting simples — 258 vencedores .... Cr$ 170,00
Betting duplo — 180 vencedores .... Cr$ 598,00
Total geral .... Cr$ 14.724.945,00

OS CARIOCAS NOS ESTADOS

(Continuação da 1.ª página)

tígio crescente do quadro do Esporte, pela vitória alcançada sôbre o Fluminense, do Rio, na semana passada, embora sábado tenha sido derrotado pelo Vitória, jogando em Salvador.

O Botafogo está em dificuldades, isto porque três de seus elementos estão contundidos: Casnok, Quarentinha e Pampolini, sendo que Quarentinha já seguiu para o Rio a fim de submeter-se a tratamento.

A equipe do Botafogo, para o compromisso de amanhã deverá apresentar-se com Lugano; Domicio e Nilton Santos; Orlando Maia, Bob e Juvenal; Garrincha, Paulinho, Orlando, João Carlos e Neivaldo.

O quadro do Esporte deverá apresentar-se com Osvaldo; Bria e Pedro Matos; Osvaldinho, Eli e Pinheirense; Traçaia, Naninho, Gringo, Sôça e Eliezer.

A direção do jôgo deverá ser entregue a João Batista Laurito, embora sua indicação ainda não tenha sido confirmada.

Os botafoguenses, que estrearam perdendo para o Náutico, empataram com o Santa Cruz e esperam despedir-se com uma vitória, amanhã, à noite.

EMPATOU COM O SANTA CRUZ

RECIFE, 16 (S. P.). Prelìou pela segunda vêz na tarde de hoje nesta capital a equipe do Botafógo, não indo além de um empate com a equipe do Santa Cruz pelo pracard de 1 x 1. A partida desenrolou-se no gramado da Ilha do Retiro e tècnicamente não agradou. Tanto alvi-negros cariocas, como tricolores pernambucanos, estiveram aquem da expectativa, realizando uma peleja sem colorido e falha em todos os aspectos.

A primeira fase se encerrou sem abertura de contagem. Na fase final, o Botafogo inaugurou o marcador, por intermédio do ponteiro Neivaldo, aos 18 minutos, enquanto que Izauldo, aos 39 minutos, estabeleceu o empate. Terminou a partida com o 1 a 1 no placard.

Eis a constituição das duas equipes:

Botafogo: Lugano; Domicio e Nilton Santos; Orlando Maia, Pampolini e Juvenal (Bob); Garrincha, Paulinho (Orlando), Casnok, (Mário), João Carlos e Neivaldo.

Santa Cruz: Lessa; Palito e Job; Edinho, Lucas e Zequinha; Wassil, Otávio (Luiz Marini), Izauldo, Luiz Marini (Zéca) e Mituca.

A arrecadação atingiu a soma de 114.820,00.

A arbitragem de João Batista Laurito, foi apenas regular.

PORTUGUÊSA 1 X 1 EM JUIZ DE FORA

JUIZ DE FORA, 16 (S. P.). Interessante peleja amistosa disputou-se na tarde de hoje no Estádio Procópio Teixeira entre as equipes da Portuguêsa do Rio e do Esporte desta cidade e que terminou com o empate por 1 tento a 1.

O score final da partida diz bem do que foi a partida, dominada em sua primeira etapa pelo Esporte e na fase final pelo quadro carioca. O Esporte abriu a contagem logo aos 2 minutos de jôgo, por intermédio do ponteiro esquerdo Douglas. Animaram-se os locais e pressionaram durante bastante tempo a meta de Antoninho, que teve que se desdobrar para não ser vencido outra vez. E com o placard de 1x0, para o Esporte terminou a primeira etapa. Voltaram a campo as duas equipes e a Portuguêsa melhorou bastante passando a dominar o jôgo. E sempre dominando Miltinho aos 34 minutos consignou, de cabeça o tento que daria o placar final do prélio.

As duas equipes estiveram assim formadas:

Portuguêsa: Antoninho, Alfredo e Cicarino (Lucio); Haroldo, Joe e Mário Faria; Valeriano, Denoni, Miltinho (Jaime), Neca e Jairo.

Esporte: Amancio, Renato e Luis Gonzaga; Gabriel, Dunga e Pedro; Murilo, Ari Jordão, Pirilo (Maurício), Isaias e Douglas.

O juiz foi o carioca Aristocilio Rocha que teve regular desempenho e a renda somou Cr$ 22.065,00.

VITÓRIA DO MISTO DO BOTAFOGO EM PETRÓPOLIS

PETRÓPOLIS, 16 (S. P.). O quadro misto do Botafogo, sob o comando de Paulo Amaral, exibiu-se na tarde de hoje, nesta cidade, enfrentando o selecionado petropolitano. O alvi-negro carioca levou a melhor pela contagem de 1x0, gôl de Wilson Moreira. A equipe do Botafogo contou com Walter; Carlos Alberto e Nilson Santos; Danilo (Camuti), Otávio e Brandãozinho; Geraldo, Ari, Wilson Moreira, Max e Dodó.

CAMPEÃO...

(Continuação da 1.ª página)

a quinta colocação por desempate com o "Xodó".

NA BAHIA O PRÓXIMO CERTAME

A noite, na sala onde habitualmente se reúnem os sócios veleiros houve a distribuição de prêmios.

Antes, o sr. Anchises Lopes, fêz um histórico da competição quando após enumerar os vencedores ressaltou o alto espírito esportivo em que a mesma se situou. Acentuando também, na oportunidade, que o próximo certame brasileiro da classe "star" será corrido em Salvador.

Depois, foi dada a palavra ao sr. Raymundo Ramalho Badaró, diretor social do Iate Clube da Bahia, que num improviso brilhante se congratulou com a classe "star" e agradeceu as gentilezas do comodoro Carlos Pires de Melo para com os staristas visitantes. Êstes, diante da oratoria fluente do representante da Boa Terra, agradeceu e declarou que depois do que ouvira, nada mais tinha a acrescentar, terminando a cerimônia debaixo de estrondosas salvas de palmas.

A "SANTOS-RIO"

Domingo, como tinhamos dito, era pensamento de Joaquim Belém, seguir para Santos, o que faria aliás na companhia do iate argentino "Gaucho" do comandante Ernesto Uriburu.

A chuva copiosa que caiu todavia, durante tôda a tarde, com um vento escasso, fêz com que o capitão do "Ondina" adiasse por 24 horas êsse intento.

Ontem, pela manhã, porém, cêrca de oito horas da manhã, o "Ondina" saiu ao largo tomando o rumo do primeiro pôrto comercial do país.

TAMBÉM O "CAYRU" E O "MISTRAL"

O "Cayru" de Jorge Franke Geyer, saiu domingo mesmo tomando o mesmo rumo. Estando com defeito no motor, e prevenindo-se contra os imprevistos do tempo, muito embora com vento fraco achou prudente o último vencedor da "Buenos Aires-Rio" seguir assim mesmo.

Finalmente, hoje, às 11 horas da manhã, o "Mistral" de Leon Joulié, deixou a Baía de Guanabara para Santos. Foi o último barco a tomar aquele rumo.

Acredita-se aliás, que o "Ondina" bem como o "Cayru" e o "Mistral", já amanhã, pela manhã, aportem em Santos.

TRIPULAÇÕES E CONCORRENTES

Até o momento está previsto o comparecimento de 20 iates sendo 13 do Rio e 7 de S. Paulo.

O barco de maior tonelagem, ao que tudo indica, caso corra, será o "Formosa", do comandante Rudolf Goller, de S. Paulo, devendo nessas condições, ser o "scratch" da "V Santos-Rio". Se desistir à última hora, esta situação se enquadrará no iate paulista "Siroco" do comandante, Bruno Hollnagell.

Do Rio, com as respectivas tripulações, algumas ainda por se definirem, são os seguintes: "Aldebaran" de Joaquim Padua Soares; comandante e os tripulantes: Joaquim Voss, Raymond Servaes, Kauss Woerle, Jan Siemsen, Paulo Cartaxo e Delio Bueno. "Nathaly" comand. Fábio Faria Souto e Walter Von Hustchler, Paulo Leyraud, Rômulo Muller, Afonso Branco (starista português há dois anos no Brasil e que será o cozinheiro de bordo) e ainda o marinheiro Benjamim. "Ondina": Joaquim Belém e Ernani Simões (Coca), Carlos A. N. Brito, Paulo C. Rosa, Antônio Simões (pai de Coca Simões). Alexandre Amorim, Antônio A. Wakin e Werner H. Hasse. "Procelária": Fernando Pimentel Duarte e Victor Demaison, Alexandre Pereira de Souza, Manoel Campos Neto, Fernando Magalhães e Fernando Caldas. "Analee", Fernando Ferreira e Carlos Alberto Wanderley, Reimar Cavalcanti, Adir Bueno, Lopes Trancoso e Walter Fonseca (êste último não seguiu o fazendo de avião direto à Santos, amanhã). "Cayru", Jorge Franke Geyer e José Luiz Pimentel Duarte, Hilário Corralis, Henrique Zech, Carlos Heisler e Antônio Eiras. "Cangaceiro", Domicio Barreto e Mário Inneco, Roberto Damasceno, Raymundo Cerejo, Manoel Segadas, Jetro Prado e Amadeu Martins. "Sindbad", Alcides Lopes e M. Dantas Tôrres, Helio Hasselmann, Paulo Damasceno, Adalberto Hasselmann, Eric Causer e Robinson Hasselmann. "Mistral", Leon Joulié, Jorge Pontual, Alrito Fonseca Costa, Carlos Fernandes de Castro e Angelo Madeira Reis. Estava inscrito também, Alberto Tôrres, mas o conhecido starista se encontra ainda guardando leito, motivo pelo qual desertará da grande competição. "Barracuda", Paulo Ferraz e José Carlos Laporte, Alberto Ferraz, Wilson Teixeira, Leonardo Alvaro Alberto e Bottle Brancacio. "Biscaya", Ragner Janér e Henrique Hall, Byron Watson, Donald Rendall, Stig Dale e Manoel Martins. "Anjica", de Marcos Merhy e José Vilar Neto, Mauricio Schmidt, Kurt Miller e Mário Dantoux e finalmente o "Corse", de Mathieu Bonfanti e Jacques Lesgards, Maxim Castelnau, João da Silva e Paulo.

DE S. PAULO

De São Paulo temos no momento apenas, os barcos e respectivos comandantes que são os seguintes: "Aracaty", Mariano Ferraz, "Majoy", de Bruno Heydenreich, "Siroco", de Bruno Hollnagell, "Ibirapuera" (barco novo), de Domingos Stipanic, que pelo visto abandonou o Santos Dumont, "Laffite", de Roberto Fernandes Moreira; "Formosa", de Rudolf Goller e "Taifun", de Martin G. Hudes.

SÒMENTE...

(Continuação da 1.ª página)

de fazer parte dos Conselhos dessa entidade.

Sôbre os primeiros passos da referida entidade revelou-nos o conhecido esportista.

"Primeiramente será interessante recordar o que foi a luta pela fundação da antiga Federação de Tênis do Rio de Janeiro. Como hoje, também havia uma grande oposição e até mesmo a ameaça de uma cisão no fidalgo esporte. Naquela época, a base da argumentação contrária se fixava na questão financeira e na inoportunidade da iniciativa. Prevaleceu o bom senso e o esfôrço daqueles que estavam na liderança do movimento, entre os quais Roberto Peixoto, Pio Castagnoli, Gomes da Rocha, Américo Lopes, Heitor Beltrão, Eurico de Freitas, Ricardo Pernambuco, etc. Graças a êsse esfôrço — e principalmente devido à atuação do Tijuca Tênis Club — ficou perfeitamente evidenciada a vantagem enorme que a especialização veio trazer ao tênis carioca".

A SOLUÇÃO

Depois do sr. Djalma De Vincenzi rememorou alguns fatos interessantes daquela época resolvemos inquirir-lhe sôbre como foi resolvida a questão financeira, considerada um verdadeiro "tabu". A isto, respondeu o entrevistado:

"Na base de donativos, obtidos entre os próprios tenistas e amigos do tênis. Formou-se um quadro de sócios-cooperadores mensais e procurou-se, de imediato, obter-se o amparo da indústria do material esportivo como nós, também, interessados — embora sob o aspecto puramente comercial — no desenvolvimen do esporte. Não obstante esta situação permanecer até os dias atuais, qual seja a de se encontrar a Federação Metropolitana de Tênis ainda ligada aos interêsses da indústria do material esportivo, não se pode acusar o tênis carioca de estar na dependencia dos fabricantes do material esportivo, que não deixam de ser colaboradores preciosos do desenvolvimento do referido esporte".

AO HA' RAZÕES PARA TEMORES

Passando daquela fase ao movimento presente, o sr. Djalma De Vincenzi esclareceu:

"Ora, se naquele tempo, quando as oportunidades materiais de que se poderia dispôr eram sòmente aquelas, a primeira diretoria da Federação de Tênis do Rio de Janeiro conseguiu concluir o seu mandato com um saldo de cêrca de 57 mil cruzeiros, muito mais fácil será agora a libertação do tênis, inexplicàvelmente ainda prêso à C.B.D. Não resta dúvida de que hoje, além daqueles recursos, poderemos dispôr de outros ainda mais ponderáveis, não só no terreno pròpriamente particular e industrial como também no que se refere ao amparo, cada vez mais acentuado, dos poderes públicos.

Por tudo isso, não compreendo os temores de quem quer que seja quanto à sobrevivência da futura Confederação Brasileira de Tênis. No que se relaciona aos donativos temos hoje um número muito maior de entusiastas prontos a cooperar para o progresso do tênis nacional. Quanto à indústria, devido mesmo ao próprio desenvolvimento do esporte, já não haverá necessidade de ser solicitado um apôio nesse sentido, já que êste — no seu próprio interêsse virá expontâneamente. E, finalmente, quanto ao auxílio governamental êle terá que vir por uma questão de equidade, pois se as outras Confederações são aquinhoadas a de Tênis não o deixará de ser".

SENTIDO INVERSO

Continuando os seus esclarecimentos revelou-nos Djalma De Vincenzi:

"Existe uma infundada preocupação quanto à possível intervenção da indústria nos destinos da futura Confederação Brasileira de Tênis. Essa impressão não corresponde à realidade dos fatos, conforme pude verificar desde os princípios da Federação Metropolitana. Ao contrário do que se supõe, foi o tênis quem, dado o seu desenvolvimento natural, fêz surgir e incrementou várias indústrias ligadas ao tênis. Homens, entre outros, como Erasmo Assumpção, Ricardo Pernambuco, Gustavo Schmidt, Higino Franchini e mais recentemente o benemérito Alcides Procópio apesar de grandes industriais em outros setôres, sòmente se envolveram no fabrico do material esportivo, como uma cooperação para a evolução do tênis. A êles devemos, portanto, uma grande parte do progresso do tênis em nosso país, particularmente também pela facilidade de se poder encontrar entre nós um material esportivo adequado à prática do esporte. Como, pois, considerar homens como êsses, alguns dois quais serviram ao Brasil como seus representantes nas várias competições internacionais em que tomaram parte, como aproveitadores do esporte? Em várias oportunidades êsses mesmos industriais fizeram grandes doações de material esportivo, objetivando apenas o desenvolvimento do esporte. E particularmente a meu respeito, como dirigente quer do tênis de quadra quer do tênis de mesa, posso assegurar que tive sempre o máximo de apoio dos fabricantes de material esportivo às minhas solicitações em favor dos esportes a que sou ligado. E para terminar, digo mais que em alguns dos certames realizados no estrangeiro, sòmente foi possível o Brasil representar-se graças à cooperação também do auxílio particular".

BRASIL 3 X VENEZUELA 2 PELA "COPA MITRE"

SANTIAGO, 16 (F.P.). Resultados da Copa Mitre de Tênis:

Fernandes, do Brasil, derrotou Gonzalez, da Venezuela, por 6 x 1, 6 x 2 e 6 x 4; Pimentel, do Brasil, venceu Koch, da Venezuela, por 6 x 2, 6 x 3 e 6 x0. O Brasil eliminou a Venezuela com 3 vitórias contra 2.

Prado, da Argentina, venceu Martinez, do Paraguai, por 6 x 0 e 6 x 1; Soriano, da Argentina, venceu Zanotti, do Paraguai, por por 6 x 3, 6 x 1 e 6 x 0. Argentina, 5 x Paraguai, 0.

Balbiers, do Chile, venceu Castillo, da Colômbia, por 6 x 1, 6 x 2 e 6 x 2; Trullenque, Chile, venceu Salas, da Colômbia, por 6 x 0, 6 x 0, 3 x 6, 5 x 7 e 7 x5; Chile, 5 x Colômbia, 0.

Resultado da "Copa Patiño":

Aubone, Argentina, venceu Sanchez, do Uruguai, por 7 x 5 e 6 x 4; Poliza, Argentina, venceu Rieza, do Uruguai ,por 6 x 3 e 7 x 3. Argentina, 5 x Uruguai, 0.

O torneio prosseguirá na próxima têrça-feira.

GRANDE FAÇANHA DO BONSUCESSO...

(Continuação da 1.ª página)

deixando de lado o jôgo rasteiro que em muitas situações prejudicou ao Vasco. Nesse particular, tanto Vavá como Walter tiveram seus pecados já que procuravam levar a bola com passes rasteiros quando o indicado seria chutes sem preocupações de passes precisos.

O TENTO DA VITÓRIA

O primeiro tempo terminou sem abertura de contagem. No segundo, aos oito minutos o atacante Valter chutou violentamente à méta tendo o goleiro Hélio espalmado a bola em último recurso. O estrema esquerda Nilo enviou então, um chute mas o balão ficou prêso numa poça dágua, veio de trás Milton, e com Haroldo e Hélio batidos, arrematou para consignar o único tento da partida.

No final, Vavá ainda teve "chance" de empatar quando cabeceando mais ou menos livre, o fêz errado tendo a bola passado por cima do travessão quando a situação era favorável ao empate.

OS MELHORES

No Bomsucesso prevaleceu o espírito de luta e equilíbrio entre seus componentes destacando-se todavia, Pacheco, Milton, Jair e Geraldo, enquanto que no Vasco Hélio, Paulinho, Laerte e Parodi foram os melhores.

QUADROS, JUIZ E RENDA

Os dois quadros jogaram com as seguintes equipes:

BONSUCESSO — Julião; Bibi e Gonçalo; Décio, Pacheco e Paulo; Milton, Geraldo, Valter, Jair e Nilo. VASCO DA GAMA — Hélio; Paulinho e Haroldo; Laerte, Orlando e Beto; Sabará, Valter, Vavá, Maneca e Parodi.

Funcionou na arbitragem o inglês. Mr. Davis que embora confundindo algumas decisões, não influiu no resultado final. Antes da partida examinou o gramado e declarou que já arbitrara jogos em situações piores, daí não cogitar do seu adiamento.

Na preliminar houve empate de 0 x 0 e nos juvenis o Vasco venceu por 5 x 1 tendo a renda somado a importância de Cr$ ..... 246.761,00.

VITÓRIA DO FLAMENGO

No Maracanã, o Flamengo colheu difícil mas merecido triunfo ao derrotar o América por 2 x 1.

Êste prélio apesar do campo do Maracanã se apresentar com inúmeras poças, dificultando assim um jôgo de passes coordenados, agradou aos que lá compareceram.

No primeiro tempo os rubros foram superiores tendo inclusive marcado seu único tento por intermédio de Ferreira aos 25 minutos. Tiveram outras oportunidades mas seus atacantes arremataram para fora perdendo assim chances seguidas de aumentarem a contagem.

No segundo tempo o Flamengo reagiu e já aos nove minutos por intermédio de Evaristo que recebendo passe de cabeça de Joel na mesma restituição encobriu o arqueiro Osni.

Prosseguiu pressionando o bicampeão carioca e aos 16 minutos Evaristo empatava a partida. O centro veio de Evaristo e Zagalo centrando alto por cima da meta, teve a chance da bola entrar sem que a defesa rubra intervisse no lacne.

Assim, as oportunidades que o América perdeu no primeiro tempo foram melhor aproveitadas pelo Flamengo que mereceu assim a vitória.

QUADROS, JUIZ E PRELIMINAR

FLAMENGO — Anibal; Tomires e Pavão; Jadir, Dequinha e Jordan; Joel, Rubens, Paulinho, Evaristo e agalo.

AMÉRICA — Osni; Rubens e Edison; Ivan, Oswaldinho e Hélio; Canário, Washington, Leônidas, Alarcon e Ferreira. Na preliminar o Flamengo venceu por 6 x 3 e a partida de juvenis foi adiada. A renda foi de Cr$ 356.339,60.

O juiz britânico mr. William, apesar de ter arbitrado com acêrto, permitiu certos lances de indisciplina sem colbir como devia as artimanhas dos jogadores.

RENUNCIOU FÁBIO CARNEIRO...

(Continuação da 1.ª página)

A atitude tomada pelo sr. Fábio Carneiro de Mendonça foi por êle mesmo explicada, e de forma perfeitamente justificável: levando o caso à Justiça do Trabalho sem primeiro esgotar os recursos de que dispunha na esfera esportiva (CBD e CND), o América não confiou nas autoridades que lhe são superiores e às quais cabia pleitear a defesa dos seus direitos. Em última análise: desprestigiou-se. É o precedente para a completa desmoralização do CND como órgão máximo dos esportes. Impossível seria, portanto, continuar a presidi-lo.

Mas, se as razões da renúncia são compreensíveis, lamentáveis se apresentam os antecedentes do caso, até chegar a êsse extremo. Porque, se houvesse um pouco de boa vontade das partes litigantes (América e Fluminense); se, acima de interêsses secundários, como a posse de um jogador, os dois clubes pusessem as suas tradições e a responsabilidade de que se acham imbuídos em relação aos seus sócios e adeptos, o pior teria sido evitado. Surpreende a decepciona ver agremiações como Fluminense e América brigando por causa de um "player" de futebol como se dêle dependesse a própria sobrevivência de ambos, não medindo conseqüências nem respeitando os seus respectivos patrimônios.

CONTINUARÁ NO CAMPEONATO

— Eu não declarei a ninguém e pode desmentir categòricamente que o Fluminense tenha sequer pensado em se retirar do Campeonato em conseqüência do caso Cacá — declarou ao *Correio da Manhã* o sr. Jorge de Freitas, presidente do Fluminense. E continuou:

— Com efeito, o senhor e seu companheiro (estava a nosso lado o repórter Luiz Amaral do "O Jornal") são os primeiros quem me consultam a respeito do assunto, de forma que qualquer declaração em contrário fica desautorizada. No Fluminense é o presidente quem dá a última palavra sôbre o que ocorre na vida do clube e o que será feito em assuntos dessa natureza. O meu clube não abandonará o Campeonato, pois não o move nenhuma paixão, rancor ou capricho ao conduzir o caso Cacá. Apenas lamenta profundamente o passo do América, um passo grave, tomado num momento de insensatez.

REQUISITADO O PROCESSO PELO PRESIDENTE DO TRIBUNAL REGIONAL

Ontem mesmo, o advogado do Fluminense junto à Justiça do Trabalho, dr. Feloni de Mattos, fêz entrega da replica à decisão da 4ª Junta de Conciliação que concedeu medida liminar à petição do América F. C. O documento foi encaminhado ao Tribunal Regional do Trabalho, cujo presidente requisitou imediatamente o processo, avocando a si a decisão no caso. Isso, pelo que nos informou o presidente Jorge de Freitas, torna sem efeito o veredicto da Junta, até que o mesmo seja, ou não, ratificado.

NENHUM OUTRO PASSO DARÁ O FLUMINENSE

— No mais — declarou, ainda o presidente tricolor — o Fluminense não fará nada, absolutamente nada, pelo menos até que o processo seja solucionado. Assistiremos, òbviamente não de braços cruzados, o andamento no caso, no que tange o seu curso na Justiça do Trabalho. Fora disso, porém, repito, nada faremos. Também, porque estamos convictos que o América nada conseguirá na Justiça do Trabalho.

ESTRANHA RAPIDEZ NO PROCESSO

— De qualquer forma, não deixa de ser admirável, a rapidez com que o processo teve andamento na 4ª Junta Conciliatória. Entregue na sexta-feira, já foi distribuido no sábado e julgado ontem: positivamente, é difícil encontrar caso similar. No entanto, não me compete a discutir a boa ou má fé no caso: fato é, que o Fluminense também não dorme e, se o América tem 10 bons advogados para conduzir o caso, o Fluminense também terá seus 10 para fazer o mesmo — concluiu suas declarações o sr. Jorge de Freitas.

CACÁ CONTINUARÁ A TREINAR

Perguntamos, ainda, o supremo dirigente tricolor, se o curso que tomou o caso, afetará o vida de Cacá no clube. Soubemos, então, que nada disso acontecerá: o jogador continuará a treinar, ficando longe de todo êsse movimento, a não ser quando nominalmente citado para comparecer à Justiça do Trabalho.

VOLTOU O SANTOS...

(Continuação da 1.ª página)

na noite de quarta-feira: Palmeiras x XV de Jahú, no Pacaembu, Jabaquara x XV de Piracicaba, em Santos e Ponte Preta x Linense, em Campinas.

O returno será iniciado no próximo sábado, com o jôgo São Paulo x XV de Jaú. E domingo os jogos programados são os seguintes Portuguêsa x Taubaté, no Pacaembu; pela manhã; Corintians x Noroeste, no Pacaembu; São Bento x Linense, em São Caetano do Sul; Jabaquara x Palmeiras, em Santos; XV de Novembro x Guarani, em Piracicaba, devendo descansar na primeira rodada o Santos e o Ponte Prêta.

O sr. Alfredo Trindade, presidente do Corintians, elegeu-se vereador nas últimas eleições, com considerável votação. Enquanto isto o sr. Augusto Isaias, ex-presidente da Portuguêsa e Ary Silva, ex-diretor do Departamento de Arbitros, embora bem votados, não lograram o número de cédulas suficientes para alcançar a Câmara Municipal.

Viaja esta noite para Pernambuco o team titular do Santos, que disputará em Recife três jogos, sendo o primeiro na noite de quinta-feira contra o Santa Cruz (sábado) e contra o Santa Cruz (sábado) e contra o Esporte (segunda-feira).

COUNTRY E CAYÇARAS
Vendo ação dêstes clubes e compro do Jockey, Hípica e Iate. Chamar Sr. Leão, 23-0365, depois das 10 horas. (29053)

CR$ 950,00
TERNOS USADOS
Compro a domicílio
Telefone: 52-1982
(29043)

ATRAVEZ DA
EMISSORA CONTINENTAL
(a que está em tôdas)
A EQUIPE ESPORTIVA, SOB O COMANDO DE
WALDIR AMARAL,
COM
MAURO PINHEIRO,
O REPÓRTER ECLÉTICO,
APRESENTA: —
"O ESPORTE CONVOCA"
(Têrças-feiras, às 20,35 hrs.)
"DESFILE ESPORTIVO GILLETTE"
(Segundas e sextas, às 12,05 hrs.)
"REVISTA ESPORTIVA GILLETTE"
(Domingos, às 12,35 hrs.)
"GILLETTE NOS ESTADOS"
(Domingos, às 21,35 hrs.)
"GILLETTE FILMANDO O ESPORTE"
(Domingos, às 22,35 hrs.)
E COM
BENJAMIM WRIGHT,
O COMENTARISTA QUE DIZ A VERDADE, TRANSMITE:
"BASKET EM FOCO"
(De segunda a sexta, às 21,15 hrs.)
Patrocinios das LAMINAS GILLETTE AZUL, mundialmente famosas
(44464)

A HISTÓRIA DO CRUZEIRO DE UM "YATCH" PELOS MARES DO SUL DO PACÍFICO

TAHITI, O PARAÍSO ESCONDIDO

George T. Eggleston

CAPÍTULO XIV

O prazer de viver — Quando se come de graça o que o Maxim's serve por 75 dólares — O melhor amigo das tartarugas — Um gigolô dos tubarões

Roo, usando o antigo e tradicional nome da ilha, Mopehaa, declarou-nos solenemente:

— "é costume em Mopheaa fazer com que os tripulantes de qualquer barco aqui chegado se sintam o melhor possível. Convido o casal para hospedar-se em minha humilde casa e providenciarei uma moradia para o comandante".

Dessa maneira, mudamos nossa bagagem para terra firme e começamos a viver uma experiência inteiramente diferente, que duraria todo um mês. James Hall já nos falara muito sôbre o atoll e a poderosa impressão de paz e calma que sua vida tranquila exercia sôbre os brancos. As noites são donas de um número fabuloso de estrêlas, fazendo com que o ser humano se sinta também como um pouco do céu, companheiro de Acrux, Betelgeux, Bellatrix, Aldebaran, Pollux, Procyon, Sirius, Scorpio, Regulus e do cinturão de Orion. Não restava dúvida que Hall estava cheio de razão ao dizer que existem certos lugares no mundo destinados ao "arejamento espiritual da humanidade, fornecendo uma nova serenidade e um novo senso para as coisas belas da vida".

A casa de Roo, cuja constrangedora hospitalidade colocara sob nosso domínio, era um pequenino e privilegiado apartamento, com paredes de bambu e vista para os mares do sul. Muito limpinha, cercada de areia clara e coqueiros plantados entre círculos de coral, era decorada com tecido de azul e vermelho vivo, usado em toalhas e cortinas. Só não possuíamos mesmo, à janela, os maravilhosos pássaros que a imaginação de Herr Luckner andara inventando. Roo divertiu-se a valer quando lhe lemos descrições de aves e flôres bizarras, que segundo êle, Mopélia jamais conhecera. No atoll florescia uma única *tiare*, plantada carinhosamente por suas mãos, em terreno especialmente preparado e com muda importada de Tahiti. As primeiras flôres estavam para desabrochar e Roo, um verdadeiro gentleman, comprometia-se a presentear Hazel com o primeiro espécime.

Nunca o tempo pareceu voar tanto quanto naquelas semanas passadas em Mopélia, onde a presença do tempo é assinalada apenas pelo soar do gongo improvisado por Etera com uma chapa retirada do casco destroçado do "Seeadler". Ao amanhecer e ao anoitecer seu som convoca a comunidade para as refeições. Nessas, a única verdura servida é um acepipe pelo qual já havíamos pago, no *Maxim's*, de Paris, a bagatela de 75 dólares por dose. Trata-se do palmito de um coqueiro jovem, cuja retirada mata a árvore, detalhe que faz os nativos

sòmente o colherem em coqueiros pouco desenvolvidos ou defeituosos para suas indústrias.

Uma das mais curiosas excursões em que tomamos parte com os nativos foi a caçada aos ovos de aves marinhas, que geralmente medem dois terços do ovo de galinha e cuja colheita média numa dessas expedições atinge a cifra de um milhar. A operação requer um prévio reconhecimento da área a ser percorrida, a fim de que sòmente ovos frescos sejam colhidos. No transcurso da colheita Harry descobriu uma garrafa, encalhada a um ângulo de pequena enseada e com uma mensagem no seu interior, assinada por um certo Dunedin, que para satisfazer sua curiosidade pedia a quem encontrasse o frasco de devolver-lhe, indicando o destino tomado pela garrafa turista. Viajara ela 600 milhas, segundo cálculos, o que bem comprova a fôrça das correntes no Pacífico Sul. Meses mais tarde nós a despachamos das ilhas Cook, por via marítima, ao seu destinatário, residente na Nova Zelândia.

Mopélia também possuía sua crônica sôbre seguros marítimos e naufrágios dolosos. Há muitos anos atrás uma escuna de três mastros, a "Retriever", fôra deliberadamente atirada contra os recifes, levando em seu bojo carga avaliada em dois milhões e meio de dólares. Segundo contam esta carga era constituída de ouro e prata, o que criou várias lendas sôbre tesouros ocultos no atoll e provocou um número de excavações que rivalizavam com as cidades mineiras do Colorado...

Outra especialidade culinária da ilha eram as tartarugas, criadas segundo um programa idealizado por Roo, em viveiros especiais nas reintrâncias das angras. O programa permite a cada nativo que criar uma tartaruga, comer ou exportar outra para Papeete. Os ovos de tartaruga possuem o tamanho de bolas de pingue-pongue e são escondidos com muita astúcia pela mamãe tartaruga, que necessita ser vigiada noites a fio. Sua camuflage não se destina sòmente a iludir o homem, já que outros animais têm o ôlho sempre atento no esconderijo dos saborosos ovos.

A sobrevivência da tartaruga, em condições normais, é uma história dramática que espelha a terrível luta que se processa permanentemente na natureza, longe dos olhos do homem. Se o ovo escapa ao faro dos eremitas, terá a tartaruguinha uma chance em cem de sobreviver à gula das aves marinhas, que espreitam a primeira caminhada do bichinho para o mar. As felizardas que ultrapassam esta primeira e rude prova, terão de se haver com os tubarões na fase submarina de seu desenvolvimento, enfrentando luta em que sua chance de escapar é de uma probabilidade em cem. Assim, hoje em dia, pode-se considerar realmente o homem como o melhor amigo da tartaruga, sempre que age como os criadores de Mopélia, que cada ano lançam ao mar cem tartarugas já desenvolvidas e aptas para sobreviver.

O pescador mór de Mopélia era Atau, um velhote capaz de pescar e preparar qualquer peixe com maestria. Tôdas as manhãs, bem cedinho, após um estimulante "breakfast" de soufflé de ovos de aves marinhas, côco ralado, geléia enlatada e café, Atau nos armava de arpões para a pescaria. Atau possuia um interessante método de trabalho, postando-se num sítio conhecido como Ponta dos Tubarões e aguardando a chegada dos terríveis corsários submarinos para seu banho de sol. A água é raza no local e o seu arpão, numa só manhã, fisgava uma dúzia de tubarões de tamanho médio, de cujo ventre, esquartejado na praia, êle retirava punhados de peixes pequeninos e coloridos. Era mais fácil assim...

Em que pese o trabalho árduo

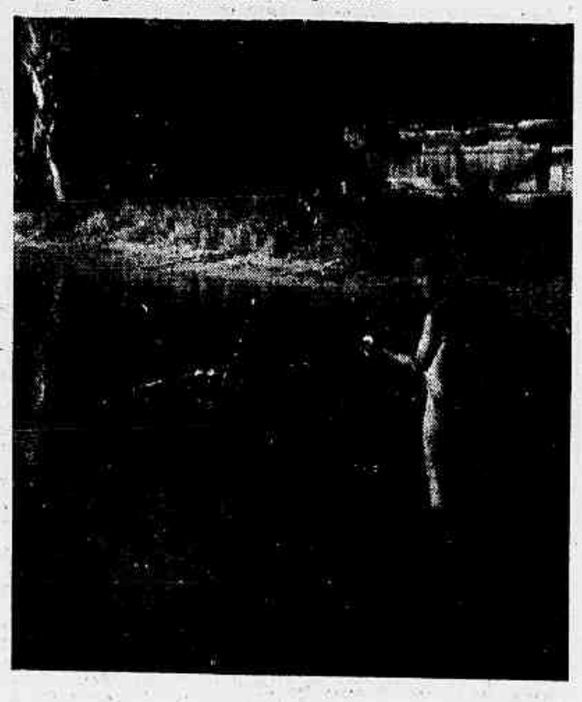

os nativos nunca perdiam oportunidade para se divertir, dançando quase tôdas as noites ao som dos tantans de formato e som variado. Ao cair da tarde eram as regatas improvisadas, em barcos diminutos e bem talhados, de velas coloridas, que à distância lembravam flamboyants ondulantes.

Um dia, pouco antes de nossa partida, vivemos uma das mais surpreendentes experiências que americanos podem recordar longe da pátria. Sabíamos que havia algo no ar, pois Roo comparecera a bordo do "Viator" (onde já começávamos a verificar os instrumentos e velas) para pedir emprestado as bandeiras do barco e um revólver. Não quis dizer o que pretendia fazer com essas coisas, excusando-se pela sua discrição e comunicando que seriamos acordados de madrugada, por uma comissão local, encarregada de desvendar todos os segredos que rondavam o ar durante aquelas últimas quarenta e oito horas. Não atinávamos com o que planejava nosso bom amigo, mas também não desejávamos ferir sua hospitalidade, tão generosa, com perguntas indiscretas ou uma recusa antipática. Assim, intrigados e desconfiados, satisfizemos a vontade de Roo e iniciamos uma noite de nova espectativa.

FLAGRANTES de J. J. & J.

MARCHA O MUSEU

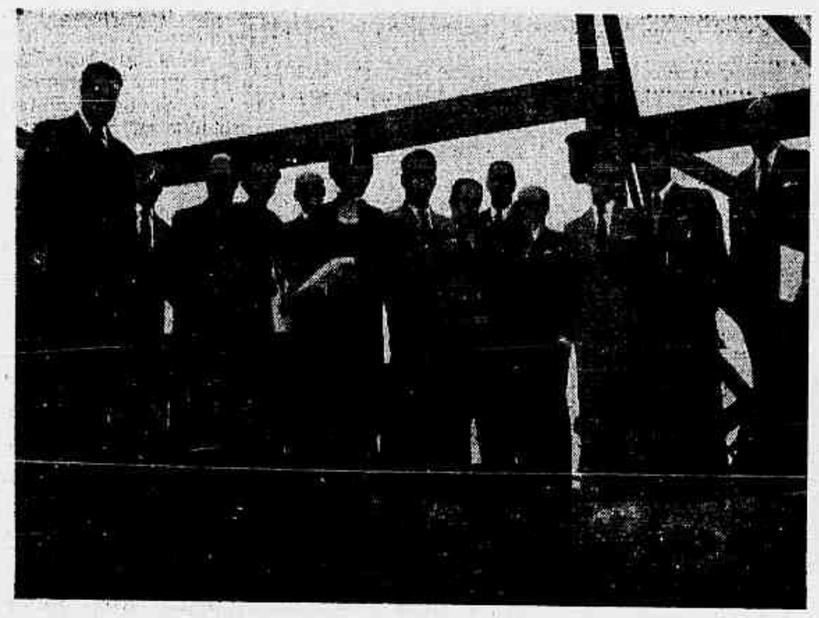

Os Jotas (presentes misteriosamente a tudo que é importante) estiveram também, ontem, no local da construção da sede definitiva do Museu de Arte Moderna do Rio, no atêrro do Calabouço. A feliz e operosa diretoria daquela instituição visitava as obras em construção e fazia como uma primeira reunião do Conselho Deliberativo "em casa própria". Na ocasião, colhemos êste flagrante, onde se vê o prefeito Alim Pedro em companhia dos diretores e conselheiros do Museu, entre os quais o seu antecessor, amigo e colega, João Carlos Vital. Maiores detalhes, na seção "Itinerário das Artes Plásticas".

NOVO FADISTA

Num almôço para poucos, ontem, na A.B.I., foi homenageada a querida fadista Amália Rodrigues. Amália queixara-se de que ainda não tinha provado uma feijoada "verdadeira" — e Moses não perdeu tempo: mandou preparar uma, especial, para a cantora. Com a presença do embaixador português, os jornalistas puderam passar um bom tempo em companhia de Amália, que, ao final, recitou a letra do fado "Foi Deus", revelando ser o mesmo de autoria de um farmacêutico, fadista bissexto, portanto. Herbert Moses não perdeu tempo e leu um "Flash em forma de fado", que compusera especialmente para a fadista.

MÁ POLITICA...

Domingo último, a TV-Tupi suprimiu a Resenha Esportiva de sua programação habitual para repetir um filme do sr. Juscelino Kubitschek, já apresentado em mais de uma oportunidade, inclusive naquela mesma noite. Tal medida desgostou profundamente os telespectadores, que passaram a telefonar, protestando, para a estação. Foram tão numerosas as reclamações que a Resenha Esportiva foi anunciada para a noite seguinte.

Todo o mundo queria ver o goal do "Bonsuça", que acabou com a invencibilidade do Vasco... A medida, sem dúvida, foi mal bolada e, com relação ao candidato eleito, provocou um efeito contrário ao imaginado... Má política...

JUBILEU

O velho Gastão Soares de Moura celebra amanhã, o meio centenário: Até hoje conseguiu o milagre de equilibrar numa das mãos duas melancias, isto é, desobrigar-se das altas funções que exerce na Educação e como secretário do líder da maioria da Câmara, oferecendo ainda pelo menos 18 horas por dia aos interêsses do Fluminense, em defesa do qual emprega o valetudo do talento, da experiência e da cultura que tem.

Acontece que a equipe que o Gastão tanto ama (para êle o que importa é ganhar, mesmo que de pênalti furtado) foi massacrada pelo Bangu, numa tarde de gala para os suburbanos, que se deram ao luxo de atirar duas penalidades máximas para fora.

Gastão, de nervos surrados, deprimido e sem esperanças, adiou as comemorações do jubileu.

COMO SER FELIZ...

Você sabe ser realmente amiga?

EILEEN ASCROFT

NÃO SE ESQUEÇA DO BOM HUMOR

Faça uma verificação das suas amizades pessoais e assegure-se de que está preparando seu futuro.

As boas amizades pessoais são importantes para uma vida plena e feliz. Casada ou solteira, dona de casa ou mulher de carreira, a maior dose de sua distração e diversão deriva dos seus contactos com outras pessoas.

— Como são as suas relações com sua família, seus colegas e amigos? Elas lhe trazem alegria e prazer, ou são fonte de aborrecimentos?

— A amizade precisa de espaço para florescer. Quem não sabe fixar-se, encontra-se geralmente só.

— Um amigo verdadeiro é alguém de quem você pode aceitar alguma coisa sem se sentir embaraçada e a quem você pode dar sem constrangimento.

—A amizade proporciona distração e horas agradáveis sem a necessidade de escolher ambientes variados e requintados. Não deve esmorecer na ausência nem nas dificuldades.

Perguntei a duas mulheres quais eram para elas os elementos mais importantes na amizade Ambas declararam ser a lealdade. A sra. Davidson, espôsa de um membro do Parlamento Britânico, declarou:

"O que eu busco na amizade é a lealdade, a compreensão e a simpatia humana, quando necessária. Sinto um amigo em alguém quando, não o vendo há anos, sinto calor, compreensão e simpatia em sua atitude em relação à minha vida e aos meus problemas e alegrias".

A atriz Edana Rommey expõe sua idéia a respeito da amizade: "Na amizade busco a mais absoluta lealdade, a qualidade que têm certas pessoas de dizer a verdade no momento exato, e o apoio nos momentos difíceis".

Eis a opinião do elemento masculino, pela palavra de Donald Gray, locutor da televisão britânica:

"A lealdade é o primeiro requisito essencial. Em segundo lugar coloco o companheirismo que admite diferença de pontos de vista, ao ponto que a discussão, por mais acalorada, jamais redunde em ressentimentos ou rancor".

TEMPO E CUIDADO

Os amigos não surgem do firmamento, como o sol e as estrêlas. Devem ser cuidados, selecionados e zelados. Você deve escolhê-los assim como escolhe sua casa e os objetos de que se cerca. Deve cuidar dêles e dedicar-lhes seu tempo.

A moça que trabalha tem a sorte de encontrar e de fazer mais amigos do que sua mãe, que fica em casa, sem oportunidades de conviver com diferentes pessoas.

Muitas senhoras, dedicadas ao trabalho doméstico, sofrem a falta de amizades e o isolamento.

Mas, se ela se dispuser a olhar-se em tôrno, verificará que há outras tantas senhoras que vivem isoladas dentro de suas casas, precisando de uma valiosa e sólida amizade. Um pequeno círculo de mães que se entendem e se respeitam poderá trazer horas agradáveis nos bons momentos e confôrto nas horas difíceis. Poderão dar-se ajuda mútua no cuidado das crianças e fazer com que a vida seja mais suportável e leve para tôdas, cada uma a seu turno.

Quando se é jovem e muito ocupada aos amigos podem não parecer tão importantes, mas, conforme a experiência de muitas senhoras, as amizades se tornam muito importantes com o avanço dos anos.

E não se esqueça que todos em geral, empregadas, crianças, cachorros, familiares e amigos, reagem mal quando se lhes fala com rispidez e autoridade. Um sorriso consegue muito mais do que imaginamos.

AS QUATRO QUALIDADES PRINCIPAIS

Perguntei ao psiquiatra Mayo Wingate quais são as quatro principais qualidades de uma espôsa.

"Em primeiro lugar a honestidade e a lealdade", respondeu êle. "Em seguida, a compreensão e o respeito pelo ponto de vista masculino, e, finalmente, boa vontade em aceitar a orientação do marido, de maneira a que êle não se sinta excluído da vida doméstica e da educação dos filhos".

Há duas qualidades que peço permissão para incluir por minha conta: bom humor e habilidade de fazer um elogio inteligente na hora adequada.

"Um homem devidamente elogiado dificilmente conduz a espôsa ao divórcio, e raramente se entrega à bebida", diz o sr. Beverly Baxter. E tem tôda a razão.

Na minha opinião, a melhor coisa que pode acontecer a uma mulher é um homem. Como tal, vale a pena um pouco de esfôrço. O tempo gasto em conservá-lo como o queremos, fazendo-lhe as concessões que lhe agradam, será sempre bem empregado.

E, como remate, você terá a satisfação de ter dado a felicidade a alguém e, coisa importante também terá feito de sua vida alguma coisa bela e valiosa.

"FLÔRES DO MAL", DE BAUDEDAIRE

Odette Amson

Uma interessante exposição comemorou, em Paris, o centenário do aparecimento de "Flôres do Mal", publicada pela primeira vez — sob êste título — a 1 de junho de 1855, na "Revue des Deux Mondes".

Dizemos "sob êste título", porque alguns dos poemas, escritos em 1843, tinham já sido publicados isoladamente. Em maio de 1845, surgiu "A uma dama crioula", em "L'Artiste", seguindo-se-lhe, em 1845, "Don Juan no Inferno" e "A uma malabaresa".

O TITULO "AS FLÔRES DO MAL"

"Os Gatos" apareceu em "Le Corsaire", em 1847; finalmente, e divertido pormenor, "O vinho do assassino" foi publicado pela primeira vez em 1848 por... "L'Echo des Marchands de Vin".

Ninguém prestou a menor atenção a êstes poemas — a atividade política de Baudelaire punha-o nesse momento muito mais em evidência do que a sua atividade literária.

Entretanto, em 1848, na "Revue de Belgique", um crítico desconhecido, de nome Rechezken, cita "Os Gatos" num artigo consagrado... a Théodore de Benville.

Outros poemas apareceram em 1851, e Baudelaire pensa, a partir dêsse momento, na sua publicação em volume. Como título, hesita entre "Os Limbos" e "As Lésbicas". Imagina-se o escândalo que êste último título teria provocado.

Finalmente, Hyppolite Babou, um boêmio seu amigo, sugere-lhe o título "As Flôres do Mal".

"FLÔRES DO MAL" NO MERCADO NEGRO

O livro seria pôsto à venda a 25 de junho de 1857, dois anos depois do aparecimento dos poemas na "Revue des Deux Mondes". E' dedicado a Théophile Gautier, e tem o preço de 3 francos, o que corresponderia hoje a 600.

Após o escândalo e a condenação de Baudelaire, o volume tornar-se-á um "best-seller" da literatura clandestina, e vender-se-á... no mercado negro, ao considerável preço de um "Luiz" (20 francos): .... 4.000 francos de 1955)!

COMENTÁRIOS

Em 1855, "La Gazette de France" (no seu número de 10 de julho) ainda se limita a ironizar: "A Revue des Deux Mondes" procurou distrair-nos, e conseguiu-o de certo modo, oferecendo-nos uma poesia nova. Chama-se a coisa "Les Fleurs du Mal". Versos desta ordem desarmam a crítica, e que há de ela fazer senão suspirar?"

E' a opinião de tôda a gente, incluindo sem dúvida a própria "Revue des Deux Mondes", que não vê nos versos por ela própria publicados senão "a expressão viva e amarga na sua violência de algumas dôres morais que, sem a partilhar, quis dar a conhecer".

O ESCANDALO

O tom modifica-se depois da publicação em volume. Logo em 5 de julho, um tal G. Bourdin — quem se lembra hoje dêle? — denuncia "a imoralidade de alguns poemas".

Rebenta o escândalo, autor e editor são chamados a responder perante o Tribunal Correcional, que os condena a 300 francos de multa (600 mil francos de hoje), e à supressão de seis poemas entre os quais uma parte das futuras "Épaves".

Para o poeta é um desastre, e para o editor a ruina. Baudelaire apresenta uma petição à imperatriz Eugênia, "protetora das artes", que fará realizar a multa a... 50 francos.

Mesmo assim, é a falência para o infeliz editor, que terá de sofrer a prisão por dívidas e acabará os seus dias exilado na Bélgica.

Quanto ao "processo de Baudelaire", sabe-se que a sentença de 1857 só seria anulada... 92 anos depois, 31 de maio de 1949, data em que a justiça francesa reabilitou oficialmente o autor das "Flôres do Mal".

Escola de Édipo

PALAVRAS CRUZADAS

PROBLEMA N.º 50
Irapuan — (Rio)

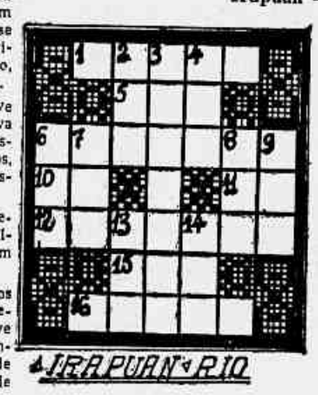

IRAPUAN - RIO

HORIZONTAIS:

1 — Arquear.
5 — Corrias.
6 — Golpe de chicote.
10 — Interjeição designativa de admiração.
11 — Símbolo químico do érbio.
12 — Apito; silvo.
15 — Fútil.
16 — Espécie de olmeiro ou choupo da família das Salicináceas.

VERTICAIS:

2 — Víscera dupla que segrega a urina.
3 — Corta (o mato).
4 — Grande barbatana peitoral de alguns peixes.
6 — Mau humor.
7 — Gritos de dor.
8 — Ofereci.
9 — Argola.
13 — Estrêla.
14 — Benigno.

*

DICIONÁRIOS — Nesta seção são adotados os seguintes léxicos: Pequeno Dicionário Brasileiro da Língua Portuguêsa (G. Barroso-H. Lima), Monossilábicos de Casanovas e Japyassu, Vocabulário Antroponímico de Lidaci e Provérbios de Lamenza.

*

CORRESPONDÊNCIA — Tôda correspondência para esta seção deve ser enviada a: DINALDO ALECRIM — Redação do *Correio da Manhã* — Av. Gomes Freire, 471 — 3.º andar — Rio.

*

DIDÁTICA
VII — CHARADA HAPLOLÓGICA

1 — A charada haplológica é constituída de duas chaves parciais e um conceito.

2 — Tanto as chaves parciais como o conceito são sinônimos ou equivalentes das palavras que se procura para achar a solução.

3 — As chaves parciais e o conceito são sempre grifados, indicando os têrmos cujos sinônimos ou equivalentes formam a solução.

4 — A solução de tôda charada haplológica é um sinônimo ou equivalente do seu conceito.

5 — Para solucionar uma charada haplológica deve-se procurar sinônimos ou equivalentes das duas parciais, atentando para o fato de que a última sílaba do sinônimo ou equivalente da primeira chave parcial será igual à primeira sílaba do sinônimo ou equivalente da segunda chave.

6 — Baseada na figura gramatical *haplologia* (contração ou redução dos elementos similares de um vocábulo) a charada haplológica apresenta a fusão dessas duas sílabas iguais numa só. Dessa forma, a solução será fornecida com a junção dos sinônimos ou equivalentes das duas chaves parciais, eliminando-se uma das sílabas comuns.

7 — No fim de tôda charada haplológica são dados, em algarismos, os números de sílabas do sinônimo ou equivalente de cada parcial e, entre parênteses, o número de sílabas do sinônimo ou equivalente do conceito, que é sempre igual à soma dos das parciais menos uma.

8 — Na charada haplológica deve ser rigorosamente observada a divisão silábica, de acôrdo com as regras gramaticais.

9 — A beleza da composição de uma charada haplológica reside, principalmente, no texto de sua apresentação que, em prosa ou em verso, deve encerrar um pensamento completo, expresso em forma gramatical perfeita.

Em nosso próximo número daremos exemplos dessa espécie enigmística.

*

SOLUÇÕES DO NÚMERO ANTERIOR

Problema N. 49 — *Horizontais*: Acepipe. Boladas. Alar. Ut. Lis. Ali. Og. Amam. Seriema, Assomar. *Verticais*: Abalosa. Coliges. Elas. Par. Id. Paulama, Estimar. Amem. Aio. Rs.

Xadrez

O PROBLEMA DE HOJE
(de V. Wilson)

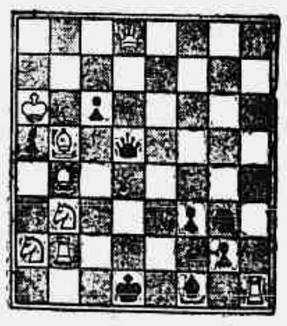

Prêtas: 8 peças. Brancas 8 peças. As brancas jogam e dão mate em dois lances.

A resposta, amanhã.

* * *

A SOLUÇÃO DE ANTE-ONTEM

1, D-C7D, qualquer; 2, D, T ou B: mate.

Tome Nota

Uma interessante exposição comemorou, em Paris, o centenário do aparecimento de "Flôres do Mal", publicada pela primeira vez em 1848 por... "L'Echo des Marchands de Vin".

Ninguém prestou a menor atenção a êstes poemas — a atividade política de Baudelaire punha-o nesse momento muito mais em evidência do que a sua atividade literária.

Entretanto, em 1848, na "Revue de Belgique", um crítico desconhecido, de nome Rechezken, cita "Os Gatos" num artigo consagrado... a Théodore de Benville.

Outros poemas apareceram em 1851, e Baudelaire pensa, a partir dêsse momento, na sua publicação em volume. Como título, hesita entre "Os Limbos" e "As Lésbicas". Imagina-se o escândalo que êste último título teria provocado.

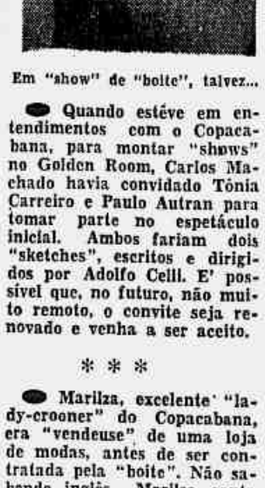

Em "show" de "boite", talvez...

● Quando estêve em entendimentos com o Copacabana, para montar "shows" no Golden Room, Carlos Machado havia convidado Tônia Carreiro e Paulo Autran para tomar parte no espetáculo inicial. Ambos fariam dois "sketches", escritos e dirigidos por Adolfo Celi. E' possível que, no futuro, não muito remoto, o convite seja renovado e venha a ser aceito.

* * *

● Marilza, excelente "lady-crooner" do Copacabana, era "vendeuse" de uma loja de modas, antes de ser contratada pela "boite". Não sabendo inglês, Marilza canta excelentemente e com ótima pronúncia músicas norte-americanas.

* * *

● O mais recente disco (Todamérica) da notável Elizete Cardoso reúne "Subúrbio", canção de Luiz Antonio e "Não Quero Você", toada de Norival Reis e Jorge Duarte.

* * *

● Meg Myles é uma nova cantora, cujo primeiro filme — "Phoenix City Story" — tem agradado nos Estados Unidos. Meg é ainda bonita e canta num estilo quente e perturbador. Tome nota dêste nome: Meg Myles.

* * *

● Em uma cena do filme "The Tall Men", Jane Russel canta a seguinte canção para Clark Gable: "Eu queria ser uma pesegueira crescendo no campo; quando o meu amor passasse por perto, eu sacudiria e deixaria cair alguns pêssegos..."

● Teófilo de Vasconcellos voltou a ser dono da noite: é o novo diretor artístico da "boite" do Plaza Copacabana.

UM DISCO POR DIA

"PISANDO MACIO", chôro de Astor da Silva, e "BAIÃO DIFERENTE", de Marcos Valentim; disco Todamérica (5.268), na interpretação de Astor e seu conjunto.

Os dois lados são peças feitas quase que exclusivamente para demonstração de virtuosismo dos nossos músicos. E o objetivo é alcançado, já que o conjunto é muito bom, com Astor, é claro, em primeiro plano.

Para os apreciadores de instrumentais, o disco é altamente recomendado.

O "PROFESSOR"

Correio da Manhã

Redação, Administração e Oficinas: Avenida Gomes Freire, 471
TELEFONE: 52-2020
Agência Central e Balcão (Publicidade e Assinaturas): Rua da Assembléia, 109 — Telefones: 22-6343, 42-1053 e 42-8323.
SUCURSAL EM SÃO PAULO
Rua 24 de Maio, 276, 12º
Telefone: 33-6991
SUCURSAL EM MINAS
Rua Goiás, 65 — Belo Horizonte
Telefone: 2-0372
PREÇO DE ASSINATURAS
Anual .... Cr$ 150,00
Semestral .... Cr$ 80,00
EXTERIOR
Anual .... Cr$ 500,00
NÚMERO AVULSO
Domingos .... Cr$ 2,00
Do dia .... Cr$ 1,50
SÃO PAULO (CAPITAL) E BELO HORIZONTE
Domingos e dias úteis.... Cr$ 2,00
Cobradores autorizados: — Francisco Vieira de Souza, João Nunes, José Coelho da Silva, José Salvador Gigante, Manoel Morley, Mario Simões Gonçalves, Pedro José de Souza e Sebastião Lincoln.

RESENHA

ASSUNTOS DE HOJE: As gratificações retiradas dos lucros das emprêsas para os diretores e empregados — Isenção de impôsto de renda para as firmas de receita anual inferior a 150 mil cruzeiros — Esclarecimentos da firma Indústrias Dante Ramenzoni S. A. — Nova diretoria da Associação Comercial dos Mercados Municipais — Exposição Nordestina de Animais e Produtos Derivados — Exportações de produtos baianos — Farinha de trigo para o Pará — Apreensão de vultoso contrabando em Belém — Crédito para subscrição de apólices destinadas ao aumento do capital da Companhia Siderúrgica Paulista — Proibição das exportações de cobre nos Estados Unidos — Queda dos preços de algodão e da borracha em Nova York.

NACIONAL

— As gratificações retiradas do lucro das emprêsas, tanto para os diretores, como para os empregados, constituem despesas da sociedade, desde que provado o seu pagamento até 30 de abril do exercício correspondente e respeitados os limites fixados na lei. Êste o esclarecimento do diretor do Impôsto de Renda, em processo de interêsse da firma Tabacaria Londres S/A.

— O diretor da Divisão do Impôsto de Renda do Ministério da Fazenda aprovou parecer do diretor do Serviço de Tributação, que considera isentas do pagamento do impôsto de renda as firmas ou quaisquer sociedades que não tenham receita bruta anual superior a 150 mil cruzeiros. O parecer baseou-se no que dispõe o art. 28, alínea "d" do vigente Regulamento.

— A propósito de uma nota constante da "Resenha Econômica de São Paulo", divulgada em nossa edição de 18 de setembro último, recebemos do diretor-presidente da Industria Dante Ramenzoni S. A., sediada em São Paulo, uma carta na qual se esclarece que aquela firma nunca pensou em abandonar ou diminuir a fabricação de chapéus, mas simplesmente anexar à sua fábrica principal, de chapéus outras secções destinadas à confecção de carneiras, caixas de papelão, bem como uma moderna lito-tipografia, tudo, enfim que possa assegurar-lhe auto-suficiência do que necessitar a industria chapeleira.

— Será empossada depois de amanhã, a nova diretoria da Associação Comercial dos Mercados Municipais do Rio de Janeiro, cuja constituição é a seguinte: presidente, Antonio Jorge Martins; vice-presidente, João Francisco Gomes Puga; 1º secretário, José Antonio Christovão; 2º secretário, Antonio Pereira dos Santos; 1º tesoureiro, Francisco Rodrigues de Oliveira; 2º tesoureiro, Manuel Nunes Frade; procuradores: Leandro Paulino de Menezes e Carlos Vieira da Silva; bibliotecário, Antonio dos Santos Vilas.

— Instala-se em Recife, no próximo domingo, a 15ª Exposição Nordestina de Animais e Produtos Derivados, organizada sob os auspícios do Ministério da Agricultura e da Secretaria de Agricultura de Pernambuco.

— Segundo declarações do presidente da Bôlsa de Mercadorias da Bahia, as exportações baianas, no primeiro semestre dêste ano, somaram ...... 331.635.005 quilos, no valor total de Cr$ 1.488.047.945,10, sendo 79.330.157 quilos, no valor de 796.534.773,20 cruzeiros para o exterior e 52.185.843 quilos, no valor de Cr$ 691.513.171,90, para outros Estados brasileiros. Comparados êstes dados com os referentes a idêntico período de 1954, observa-se que houve um ligeiro aumento, tanto no volume como no valor das exportações.

— O presidente da COFAP, telegrafou ao governador do Pará, comunicando que estarão brevemente em Belém 23.550 sacos de farinha de trigo, destinados a suprir a falta de produto de que se ressentem os consumidores locais. A mercadoria será embarcada em três partidas, uma de 5 mil sacos, outra de 12.050, e finalmente a ultima de 6.500 sacos.

— Revela-se de Belém, no Pará, que a fiscalização alfandegária local, acaba de efetuar a apreensão de vultoso contrabando de mercadorias, no valor aproximado de 4 milhões de cruzeiros. Entre as mercadorias aprisionadas, figuram, além de um automóvel e 16 fardos de nylon, pesando 300 quilos, inúmeras máquinas de costura, motores para barcos, perfumes franceses, canetas Parker 51, caixas de anzóis e de espingardas Winchester.

— O chefe do Executivo bandeirante assinou decreto abrindo crédito especial de 119.700.000,00 cruzeiros para atender despesas com subscrições de apólices que forem emitidas para aumento do capital da Companhia Siderúrgica Paulista.

INTERNACIONAL

— O Departamento de Comércio dos Estados Unidos, anunciou que as exportações de cobre por parte daquele país, não ultrapassaram de 51 mil toneladas no terceiro trimestre do ano, adiantando que neste período não serão concedidas licenças para saídas dêsse metal em estado refinado ou em bruto, excetuadas as barras para solda.

— Informa-se de Nova York que os preços do algodão estão caindo no mercado local. O fato é explicado como decorrência das previsões anunciadas em setembro último segundo as quais, as colheitas do ano seriam bem maiores do que os 12.373.000 fardos anteriormente fixados. Também a borracha experimenta baixa, devido índices do aumento da produção mundial.

A HOLANDA INTERESSADA NA REAPROXIMAÇÃO COM A INDONÉSIA

HAIA, outubro (S.H.I.) — O Ministério do Exterior da Holanda fêz a seguinte declaração:

"O govêrno dos Países-Baixos se inteirou, com interêsse, da declaração partida de círculos oficiais indonésios, no sentido de que a Indonésia faria com satisfação esforços destinados a melhorar as relações com os Países-Baixos.

Os Países-Baixos sempre salientaram a importância de boas relações entre os dois países e estão inteiramente dispostos a encontrar, com a Indonésia, uma política efetiva de reaproximação.

"O govêrno holandês espera, com firmeza, que possa ser criada, paulatinamente, uma atmosfera que torne possível discutir-se, concretamente, todos os problemas pendentes. E' possível que não se consiga, dêsse modo, a solução de tôdas as questões em disputa, mas poder-se-á encontrar a base para um melhoramento duradouro de relações, no interêsse de ambos os países".

tôdas as informações ao seu alcance a um simples toque do dedo...
com o
ÍNDICE VISÍVEL
KARDEX

• Fácil manêjo
• Visibilidade de alto a baixo
• Economia de tempo
• Rapidez nas consultas
Remington Rand do Brasil S. A.
(CASA PRATT)
Rio de Janeiro - São Paulo - Recife
Salvador - Pôrto Alegre - Belo Horizonte - Curitiba - Juiz de Fora
Pelotas

VIDA COMERCIAL

BÔLSA DE VALORES DO RIO DE JANEIRO

Movimento do leilão de promessa de venda de câmbio n.º 424, de 17-10-1955

ESPÉCIE DE DIVISAS	Categ.	MONTANTE DAS DIVISAS Oferecidas	Licitadas	Sobras	Agio Min.	Agio Max.	TOTAL EM Cr$
US$ ITALIA — PRONTO....	1ª	10.000	10.000	—	55,50	56,00	558.000,00
	2ª	7.000	7.000	—	70,50	70,50	493.500,00
	3ª	10.000	10.000	—	111,00	111,00	1.110.000,00
	4ª	2.000	2.000	—	161,00	161,00	322.000,00
	5ª	1.000	1.000	—	320,00	320,00	320.000,00
US$ IUGOSL. — PRONTO...	1ª	24.000	24.000	—	31,20	32,10	763.200,00
	2ª	115.000	115.000	—	38,00	39,50	4.471.800,00
	3ª	84.000	84.000	—	42,50	43,50	3.602.300,00
	4ª	12.000	12.000	—	40,20	44,00	520.400,00
	5ª	5.000	4.000	1.000	100,00	100,00	400.000,00
US$ POLONIA — PRONTO..	1ª	16.000	3.000	13.000	25,00	25,00	75.000,00
	2ª	56.000	56.000	—	30,00	30,40	1.691.300,00
	3ª	83.000	—	83.000	—	—	—
	4ª	7.000	—	7.000	—	—	—
	5ª	3.000	2.000	1.000	100,00	100,00	200.000,00
US$ URUGUAI — PRONTO.	1ª	12.000	—	12.000	—	—	—
	2ª	12.000	12.000	—	30,00	30,00	360.000,00
	3ª	30.000	—	30.000	—	—	—
	4ª	5.000	—	5.000	—	—	—
	5ª	1.000	—	1.000	—	—	—
US$ A.C.L. — PRONTO.....	1ª	53.000	53.000	—	80,10	81,30	4.258.600,00
	2ª	49.000	49.000	—	94,10	98,10	4.704.900,00
	3ª	58.000	58.000	—	135,20	136,40	7.874.000,00
	4ª	3.000	3.000	—	280,00	302,00	862.000,00
	5ª	2.000	2.000	—	401,00	401,00	802.000,00
COROA SUECA — PRONTO.	1ª	90.000	90.000	—	7,11	7,85	676.900,00
	2ª	250.000	250.000	—	12,55	12,60	3.141.500,00
	3ª	160.000	160.000	—	17,82	18,01	2.861.650,00
	4ª	20.000	20.000	—	21,81	21,81	436.200,00
	5ª	5.000	5.000	—	29,00	29,00	145.000,00

TOTAL GERAL EM CRUZEIROS — 40.650.250,00

Desenvolve-se a indústria relojoeira do Brasil

Oito fábricas em funcionamento — Prepara-se a fabricação de relógios de pulso e de bôlso — Tipos já produzidos

Dados recentes acêrca da indústria relojoeira no Brasil atestam o progresso que êsse ramo vem obtendo nos últimos cinco anos. Artigo que exige mão-de-obra especializada e matéria-prima difícil, sòmente a necessidade do produto e a tenacidade de alguns industriais, poderiam assegurar bases estáveis à sua fabricação no Brasil.

Existem, atualmente, em todo o país, oito fábricas dedicadas à produção de despertadores, relógios de parede, de mesa, de vigia, de ponto e para registros. Destas oito sobressaem as fábricas dos relógios "Brasil", "Hora", "Rod-Bel" e "Tagus", localizadas em São Paulo, e que representam cêrca de 80% da nossa produção.

PODEMOS EXPORTAR

Em 1954 registramos grande desenvolvimento na produção de despertadores, que atingiram a casa de 670 mil unidades; relógios de vigia, com 9.400 unidades (ultrapassando o consumo em 600); e 5.800 relógios de ponto, havendo também aí 350 unidades a mais do consumo. Nesse mesmo período, consumíamos 900 mil despertadores, sendo os 230 mil que completaram essa cifra importados da Europa e dos Estados Unidos.

O principal grupo industrial do ramo relojoeiro no Brasil (Relógios "Brasil" e "Hora") já iniciou os trabalhos de adaptação de seus estabelecimentos e a aquisição de maquinaria para fabricar relógios de bôlso e de pulso, evitando-se, assim, o gasto de divisas em importações dêsses artigos, (as estatísticas relativas ao último biênio assinalam uma importação de 38.286 unidades em 1953 e 191.782 em 1954).

São diferentes
Arquivos de Aço

★ Maior capacidade
★ Maior economia
★ Completa visibilidade
★ Rapidez nas consultas
Peça folheto detalhado
ORGANIZAÇÃO Ruf S.A.
Rio: Rua Debret, 79-A-Tel. 32-6767
9086

AGÊNCIAS AÉREAS

Aerovias Brasil	32-4300
Aéreo Geral	22-6792
Alitalia	43-9778
Air France	42-8838
Braniff	32-2255
Cruzeiro do Sul	42-6066
Ibéria .... 22-2204 e	22-5804
Vasp	42-8094
Nacional	32-6119
Panair	22-7770
Pan American	52-8070
Real	42-3614
K. L. M.	52-4858
Lóide Aéreo	32-5195
Linhas Aéreas Paulistas	52-5741
N. A. B.	42-1610
Santos Dumont	42-8026
S. A. S.	42-1704
Itaú	32-8418
Varig	52-3700
Scandinavian Airlines System	32-7320
Swissair	23-1950

SÉDE PARA O BANCO DO NORDESTE

FORTALEZA, 17 (Asp) — O Banco do Nordeste comprou por 13 milhões de cruzeiros, da firma Irmãos Pinto, o edifício Cimapinto. O B. N. B. efetuou o contrato com cláusula irrevogável de retrovenda, isto é, a Cimapinto receberá de volta o imóvel, pelo mesmo preço, quando o Banco do Nordeste adquirir o terreno para a construção de sua sede definitiva.

INAUGURAÇÃO DE "STAND" NO INSTITUTO DO MATE na Feira de Artigos Domésticos

Em solenidade que se realizou ontem, na Feira de Artigos Domésticos da Prefeitura Municipal, que funciona na Esplanada do Castelo, foi inaugurado o "stand" do Instituto Nacional do Mate.

Funcionários do INM, no período de funcionamento da Feira, permanecerão no aludido "stand", oferecendo ao público mate gelado e pequenas amostras de erva nacional, além de informações completas sôbre o produto e sua aceitação no exterior.

FARMÁCIAS DE PLANTÃO

São as seguintes as farmácias de plantão, hoje, têrça-feira:

NO CENTRO — Granado, 1º de Março 14; Modelo, Senador Pompeu 99; Salus, Barão de São Felix 143. ESTACIO — Paulista, Estacio de Sá 71. LAPA — Vera Cruz, Riachuelo 20; Bana, Av. Mem de Sá 278 (loja); Guanabara, Lapa 35. MANGUE — Ramos, Marquês de Sapucaí 314; Santa Terezinha, Av. Presidente Vargas 3163; Cruzeiro, Benedito Hipólito 192. RIO COMPRIDO — Minerva, Itapiru 579-A; Saturno, Av. Paulo Frontin 516-D. SANTA TERESA — Aurea, Aurea 30.

NA ZONA NORTE — ABOLIÇÃO — Santa Cruz, Av. Suburbana 7407; Fialho, Av. Suburbana 10496; N. S. da Penha, Av. Suburbana 8701. ANCHIETA — Irandi Pantoja, Estr. Rio do Pau 30. BANGU — Olga, Av. Conego Vasconcelos 72-A; Mariana, Cherburgo 201-C. BOCA DO MATO — Aurea, Aquidabã 1243. BONSUCESSO — Dorije Campos, Av. Nova York 462; Leão, Av. Democraticos 329-B; Ana Maria, Pedro Avelino 311 (loja). BRAZ DE PINA — Alice, Av. Antenor Navarro 100-A. CAJU — Garrido, General Sampaio 42. CAMPO GRANDE — Verbena, Ferreira Borges 4. CASCADURA — Nascimento, Carolina Machado 490. CORDOVIL — Quitungo, Dourados 475-B; Cordovil, Bulhões Marcial 109. DEL CASTILHO — Pontual, Av. Automovel Club 2884; Silva, Av. Automovel Club 3222. ENCANTADO — Rio Casca, Clarimundo de Melo 798-A. ENGENHO DE DENTRO — Almaia, Adolfo Bergamini 104-A; São José, José dos Reis 45. ENGENHO NOVO — Boa Sorte, Barão Bom Retiro 1876; Matriz, Souza Barros 186; Radium, Barão Bom Retiro 1184-B. ENGENHO VELHO — Unica, Haddock Lobo 350; Santa Isabel, Mariz e Barros 635; Social, Av. Cordeiro de Farias 17. ILHA DO GOVERNADOR — N. S. Ajuda, Pr. Carmela Dutra 3-B. INHAUMA — São Jorge, Alvaro Miranda 139-B; Pilar, Av. João Ribeiro 5. JACAREPAGUA — Valqueire, Pr. Valqueire 23-A; São Nicolau, Candido Benicio 70-A; Santa Luiza, Av. Geremario Dantas 1454-B. MADUREIRA — Santo Antonio, Estr. Marechal Rangel 918-B; Dona Clara, Capitão Couto Menezes 28. MARECHAL HERMES — Acapu, Acapu 164. MARIA DA GRAÇA — Santo Antonio, Conde Azambuja 1097. MEYER — Engenho de Dentro, Av. Amaro Cavalcanti 2103; Costa, Dias da Cruz 616; São Lucas, 24 de Maio 1005; Miriam, Aristides Caire 302-B; Aparecida do Méier, Arquias Cordeiro 310. PAVUNA — N. S. Santana, Lg. Pavuna 45-A. PEDREGULHO — N. S. Bonfim, Ana Néri 4. PEDRO ERNESTO — Romero, Gerson Ferreira 191-A; Santa Fé, João Rego 161. PENHA — Adolfo Ferreira Pinto, Nicaragua 346-A; Maurilo, Conde de Agrolongo 98; São Sebastião, Custodio Melo 339; N. S. da Penha, Av. N. S. Penha 564-A. PENHA CIRCULAR — Léa. Enes Filho 398-A (loja); Neusa, Lobo Junior 1044-B. PIEDADE — N. S. Fatima, Elias da Silva 417. RAMOS — Costa Mendes, Costa Mendes 200 (loja). REALENGO — Saturno, Belisario de Souza 360; Magalhães Bastos, Av. Canrobert Pereira da Costa 1558-B; Realengo, Goulart de Andrade 8. ROCHA — Mayrink, Conselheiro Mayrink 405-A. ROCHA MIRANDA — Joia, Topazios 47; Sapê, Estr. Sapê 1025-A. SANTA CRUZ — Menezes, Felipe Cardoso 453 (2ª loja); Sepetiba, Praia Sepetiba 650-A. SANTISSIMO — Santissimo, Santissimo 13. SÃO CRISTOVÃO — Aliado, São Cristovão 64; Santa Isabel, Mariz e Barros 635; São Luiz Gonzaga, São Luiz Gonzaga 184; Ideal, Belo 43; Garrido, General Sampaio 42; São Jorge, Conde de Leopoldina 541. TIJUCA — Cajati, General Roca 263; Granado, Conde de Bonfim 300; Rossini, Conde de Bonfim 879; São Paulo, Barão Mesquita 700; Continental, Barão Mesquita 238; São Francisco, São Francisco Xavier 420. TURIASSU — Rebello, Estr. Otaviano 286. VICENTE DE CARVALHO — Juraci, Itacambira 104; Itacoara, Estr. Vicente de Carvalho 1604 (loja); Adail, Estr. Vicente de Carvalho 486-A. VIGARIO GERAL — Nunes, Corrêa Dias 35-A. VILA ISABEL — Universal, Visconde Abaeté 34; Santa Isabel, Teodoro da Silva 849.

NA ZONA SUL — BOTAFOGO — Farm. Botafogo, Marquês de Abrantes 21; Carlos Silva, São João Batista 14; França, Pasagem 141; Previdente, Voluntarios da Patria 152; Moderna, Voluntarios da Patria 451. CATETE — Pedro Americo, Pedro Americo 73-A. COPACABANA — Natal, Av. Copacabana 74; Polibio, Siqueira Campos 83; Petrônio, Duvivier 18-A; Abreu, Av. Copacabana 813-A; Arpoador, Av. Copacabana 1130-A; Rápida Noite e Dia, Av. Copacabana 1039-A (loja); Luli, Siqueira Campos 180. FLAMENGO — Basiléia, Praia do Flamengo 118-A. GAVEA — Farm. Gávea, Jardim Botanico 897; Ernesto Carvalho, Marquês São Vicente 170-B. IPANEMA — Internacional, Prudente de Morais 10; Rodrigues, Visconde Pirajá 309-A; Pirajá, Visconde de Pirajá 538. LARANJEIRAS — Farmacia Laranjeiras, Laranjeiras 458; Perer, Laranjeiras 131. LEBLON — Netuno, Av. Ataulfo de Paiva 566.

EDITAL

Pelo presente edital, fica convocada Assembléia Geral Extraordinária da Cooperativa Inapiária de Consumo, em primeira convocação para às 17,30 horas do dia 26 de outubro corrente, em segunda convocação, se não houver número legal na primeira, para o dia 31 do mês corrente às 13,00 horas e, se ainda não houver número, em terceira e última convocação, com qualquer número de associados presentes, para às 17,30 horas do dia 3 de novembro vindouro, no 13.º andar do n.º 78 da Avenida Almirante Barroso, nesta capital. A ordem do dia constará do seguinte:

1 — Eleição para preenchimento dos cargos vagos.

2 — Assuntos gerais.

Rio de Janeiro, 16 de outubro de 1955.

Rubens de Brito — Presidente
(29054)

MOVIMENTO MARITIMO

NAVIOS ESPERADOS

LONGO CURSO — Passageiros — 18.10 (S) Rio Quinto. (N) Charles Tellier. (N) Alioth. 19.10 (S) Laennec. (N) Del Sud. 20.10. (S) Alhena (N) Monte Urbasa. 21.10. (R) Castel Bianco. (N) Eva Peron. (N) Daizic Maru.

Longo curso — Cargueiros — 17.10 (N) Loide America. (S) Beyla. (N) Irima. (S) Mormacreed. 18.10 (N) Mormacmar. (N) Sameland. 19.10 (S) Axedyck. 20.10. (N) Ilheos. (N) Alcyon. (N) Alpherat. (S) Casterland. (N) Bowhill. (N) La Chacra. 21.10. (N) Bynland. (S) Amstelland. (N) Masland.

Navios com trigo: 20.10 — Tacoma.

Navios frigoríficos — 18.10 — Rio Lujan. 21.10. — Rio Quequem.

Navios tanques —

Navios carvoeiros — 17.10 — Emporios. 18.10. — Amazonas — Nordstar.

Entradas do dia 15.10.1955 — Longo curso — 6. Cabotagem — 1. Peq. Cabotagem — 3.

Entradas do dia 16.10.1955: Longo curso — 2. Cabotagem 1- 2. Peq. Cabotagem — 3.

Em aditamento — Entr. 14.10 — Longo curso — 2.

NAVIOS ATRACADOS

Cais da Gamboa — P. Mauá — Iganis Inglessias — grego, 5 g. exp. P. Mauá — Siderúrgica 2.º nac. Armaz. 1 — Cel. Santos — amer., 4 guind. import. Armaz. 2 — Gudmundra — sueco, 4 guind. import. Armaz. 5 — Barrozo Pereira — nac., 4 g. import. Armaz. 6 — Loide Chile — nac., import. trigo. — Armaz. 7 — Loide Nicarágua — nac., 3 guind. import. Armaz. 8 — General Walter — alem. 4 guind. import. Pat. 8/9 — San Venancio — import. óleo. Frigorif. — Rio San Juan — arg., 3 guind. export. Pat. 9/10 — Cap. Norte — alem., 3 guind. export. Armaz. 10 — San Roque — pan., 2 guind. import. Armaz. 12 — Loide Guatemala — nac. export. Armaz. 13 — Rio Oiapoque — nac. 4 guind. import. Armaz. 14 — Bandeirante — nac., 4 guind. import. Armaz. 15 — Arassu — nac., 1 g. import. Armaz. 16 — Cantuaria — nac., 4 guind. import. Armaz. 17 i- Luzobrasil — nac., 2 guind. import. Armaz. 18 — Rio Minho — nac., 4 guind. import.

Cais de São Cristovão — Armaz. 22 — Chris — lib. import. trigo. Armaz. 24 — Guaranesia — nac., 3 guind. import. P. Minério — Jean — pan., import. P. Carvão — Demeterton — ingl., 1 g. import. P. Carvão — Cocal — nac., 1 g. import. Armaz. 30 — Antonio Ramos — nac. 2 guind. import.

Cais do Caju — P. Madeiras — Themis — nac.. 2 guind. import. P. Madeiras — Venus — nac., 2 guind. import. P. Madeiras — Chata do Rio Guaporé — nac., 1 g. import. Armaz. 31 — Santana — nac., 2 guind. import. Armaz. 31 — Itamaraty — nac., 2 guind. import. Armaz. 32 — Lucimar — nac., 2 guind. import. Armaz. 32 — Sirius — nac., 3 guind. import. Armaz. 32 — Sirius — nac., 3 guind. import. Armaz. 32 — Marcopolo — nac., 1 g. import. Armaz. 33 — Rio Grande — ital. 2 guind. import. Armaz. 33 — Itajaí — nac., 2 guind. import. Armaz. 33 — Este — nac., 3 guind. import. Armaz. 33 — Belmonte — nac., 1 g. import.

RELAÇÃO DAS DISPONIBILIDADES DE "DIVISAS"

divididas em lotes para o leilão do dia 19 de outubro de 1955

MOEDA: US$ CHILE 30.000 — PRONTO

1ª Categoria — US$ Chile 1.000 — Prêmio mínimo de Cr$ 25,00:
1 certificado de 1.000 — 1.000
Total.............. 1.000

2ª Categoria — US$ Chile 25.000 — Prêmio mínimo de Cr$ 30,00:
12 certificados de 1.000 — 12.000
13 certificados de 1.000 — 13.000
Total............. 25.000

3ª Categoria — US$ Chile 2.000 — Prêmio mínimo de Cr$ 35,00:
2 certificados de 1.000 — 2.000
Total.............. 2.000

4ª Categoria — US$ Chile 1.000 — Prêmio mínimo de Cr$ 40,00:
1 certificado de 1.000 — 1.000
Total.............. 1.000

5ª Categoria — US$ Chile 1.000 — Prêmio mínimo de Cr$ 100,00:
1 certificado de 1.000 — 1.000
Total.............. 1.000

MOEDA: US$ JAPÃO 315.000 — PRONTO

1ª Categoria — US$ Japão 126.000 — Prêmio mínimo de Cr$ 25,00:
7 certificados de 5.000 — 35.000
6 certificados de 5.000 — 30.000
65.000
12 certificados de 1.000 — 12.000
12 certificados de 1.000 — 12.000
12 certificados de 1.000 — 12.000
12 certificados de 1.000 — 12.000
12 certificados de 1.000 — 13.000
61.000
Total.............. 126.000

2ª Categoria — US$ Japão 117.000 — Prêmio mínimo de Cr$ 30,00:
8 certificados de 5.000 — 40.000
9 certificados de 5.000 — 45.000
85.000
10 certificados de 1.000 — 10.000
11 certificados de 1.000 — 11.000
11 certificados de 1.000 — 11.000
32.000
Total.............. 117.000

3ª Categoria — US$ Japão 63.000 — Prêmio mínimo de Cr$ 35,00:
4 certificados de 5.000 — 20.000
10 certificados de 1.000 — 10.000
11 certificados de 1.000 — 11.000
11 certificados de 1.000 — 11.000
11 certificados de 1.000 — 11.000
43.000

4ª Categoria — US$ Chile 6.000 — Prêmio mínimo de Cr$ 40,00:
6 certificados de 1.000 — 6.000
Total.............. 6.000

5ª Categoria — US$ Japão 3.000 — Prêmio mínimo de Cr$ 100,00:
3 certificados de 1.000 — 3.000
Total.............. 3.000

MOEDA: US$ NORUEGA 150.000 — PRONTO

1ª Categoria — US$ Nor. 8.000 — Prêmio mínimo de Cr$ 25,00:
8 certificados de 1.000 — 8.000
Total.............. 8.000

2ª Categoria — US$ Nor. 105.000 — Prêmio mínimo de Cr$ 30,00:
7 certificados de 5.000 — 35.000
7 certificados de 5.000 — 35.000
4 certificados de 5.000 — 20.000
90.000
7 certificados de 1.000 — 7.000
8 certificados de 1.000 — 8.000
15.000
Total.............. 105.000

3ª Categoria — US$ Nor. 30.000 — Prêmio mínimo de Cr$ 35,00:
10 certificados de 1.000 — 10.000
10 certificados de 1.000 — 10.000
10 certificados de 1.000 — 10.000
Total.............. 30.000

4ª Categoria — US$ Nor. 6.000 — Prêmio mínimo de Cr$ 40,00:
6 certificados de 1.000 — 6.000
Total.............. 6.000

5ª Categoria — US$ Nor. 1.000 — Prêmio mínimo de Cr$ 100,00:
1 certificado de 1.000 — 1.000
Total.............. 1.000

MOEDA: FRANCOS BELGAS 1.250.000 — PRONTO

1ª Categoria — Fr. belga 350.000 — Prêmio mínimo de Cr$ 0,50:
7 certificados de 50.000 — 350.000
Total.............. 350.000

2ª Categoria — Fr. belga 450.000 — Prêmio mínimo de Cr$ 0,60:
9 certificados de 50.000 — 450.000
Total.............. 450.000

3ª Categoria — Fr. belga 450.000 — Prêmio mínimo de Cr$ 0,70:
9 certificados de 50.000 — 450.000
Total.............. 450.000

BANCO NOROESTE DO ESTADO DE S. PAULO S. A.

Fundado em 1923
CAPITAL E RESERVA CR$ 178.000.000,00
Endereço Telegráfico: "ORBE"
Rua Alvares Penteado, 216 — SÃO PAULO — Caixa Postal, 8119
FILIAL DO RIO DE JANEIRO: R. 1.º de MARÇO, 37-A.
BALANCETE EM 30 DE SETEMBRO DE 1955
Compreendendo as operações da Matriz e Filiais de:

Agudos, Andirá, Andradina, Apucarana, Araçatuba, Arapongas, Assaí, Astorga, Bandeirantes, Bauru, Bela Vista do Paraíso, Birigui, Cambé, Campinas, Catanduva, Cedral, Cornélio Procópio, CURITIBA, Garça, Getulina, Guararapes, Ibiporã, Jaguapitã, Jandáia do Sul, Jundiaí, Lins, Londrina, Mandaguari, Marialva, Marília, Maringá, Mirandópolis, Mirassol, Monte Aprazível, Neves Paulista, Osvaldo Cruz, Paranaguá, Paranavaí, Paula Souza (Urbana), Penápolis, Pirajuí, Promissão, Rolândia, Rudge Ramos, Santo André, Sto. Antônio da Platina, Santos, São Bernardo do Campo, São Caetano do Sul, São José do Rio Prêto, Sertanópolis, Sete de Abril (Urbana), Sorocaba, Tupã, Urupês, Valparaiso

ATIVO

		Cr$	Cr$
A — DISPONÍVEL			
CAIXA			
Em moeda corrente		126.403.637,30	
Em depósito no Banco do Brasil S. A.		191.481.412,20	
Em depósito à ordem da Sup. da Moeda e do Crédito		65.520.986,20	
Em outras espécies		39.224.510,50	422.630.546,20
B — REALIZÁVEL			
Letras do Tesouro Nacional		—,—	
Empréstimos em C/Correntes	467.266.850,50		
Títulos Descontados	1.453.492.612,00		
Agências no País	806.773.349,40		
Correspondentes no País	22.116.913,70		
Correspondentes no exterior	2.749.148,70		
Em depósito à ordem da Sup. da Moeda e do Crédito, ref. ao Decreto 24.038	18.600.294,50		
Outros créditos	53.536.988,10	2.824.816.171,90	
Imóveis		7.277.068,90	
Títulos e Valores Mobiliários:			
Apólices e Obrigações Federais inclusive as do valor nominal de Cr$ 15.375.500,00 dep. no Banco do Brasil S. A. à ordem da Sup. da Moeda e do Crédito	13.599.284,70		
Apólices Estaduais	3.943.555,00		
Ações e Debêntures	26.225.000,00	43.767.839,70	2.875.861.100,30
C — IMOBILIZADO			
Edifícios de uso do Banco	49.311.497,90		
Móveis e utensílios	14.349.287,80		
Material de expediente	7.016.133,50		
Instalações	2.799.252,70		73.476.171,90
D — RESULTADOS PENDENTES			
Juros e Descontos	6.666.416,70		
Impostos	2.932.957,90		
Despesas gerais e outras contas	23.086.312,80		32.685.687,40
E — CONTAS DE COMPENSAÇÃO			
Valores em garantia		1.004.823.900,30	
Valores em custódia		174.250.608,80	
Títulos a receber c/ alheia		1.158.896.229,40	
Outras contas		16.775.500,00	2.354.746.238,50
			5.759.399.744,50

PASSIVO

		Cr$	Cr$
F — NÃO EXIGÍVEL			
Capital	96.000.000,00		
Aumento de capital	—,—	96.000.000,00	
Fundo de reserva			
Fundo de previsão		82.000.000,00	
Outras reservas		—,—	178.000.000,00
G — EXIGÍVEL			
DEPÓSITOS			
À vista e a curto prazo:			
de Poderes Públicos	16.614.225,00		
de Autarquias	2.537.563,50		
em C/C sem limite	876.528.789,90		
em C/C limitadas	301.035.581,50		
em C/C populares	448.189.662,70		
em C/C sem juros	76.464.285,10		
em C/C de aviso	77.645.844,00		
Outros depósitos	29.375.919,90	1.918.391.871,60	
A prazo:			
de Poderes Públicos	—,—		
de Autarquias	—,—		
De diversos:			
a prazo fixo	214.613.450,20		
de aviso prévio	16.131.922,60		
Outros depósitos	—,—	230.745.372,80	
		2.149.137.244,40	
OUTRAS RESPONSABILIDADES:			
Obrigações diversas	69.496.311,90		
Agências no País	728.402.090,20		
Correspondentes no País	54.074.402,50		
Correspondentes no exterior	2.505.065,70		
Ordens de pagamentos e outros créditos	126.194.545,70		
Depósitos ref. à cob. no Ext. (Dec. n.º 24.038)	18.600.294,50		
Dividendos a pagar	98.568,00	999.371.278,50	3.148.508.522,90
H — RESULTADOS PENDENTES			
Contas de resultado			78.144.983,10
I — CONTAS DE COMPENSAÇÃO			
Depositantes de valores em garantia e custódia		1.179.074.509,10	
Depositantes de títulos em cobrança:			
do País	1.139.626.731,20		
Do exterior	19.269.498,20	1.158.896.229,40	
Outras contas		16.775.500,00	2.354.746.238,50
			5.759.399.744,50

São Paulo, 6 de Outubro de 1955 — MÁRIO W. SIMONSEN, Presidente em Exercício, JORGE W. SIMONSEN, Superintendente, LÉO W. COCHRANE, JOSÉ ALVES TEIXEIRA NOGUEIRA, ANTONIO ROCHA MATTOS FILHO, Diretores-Gerentes, AMILCAR R. ALVES G. Liv. — C.R.C. — Sp. 8.012.
(18592)

EDIFÍCIO GARGOÁ

Rua Santo Amaro, 23

Ficam convidados os Srs. Condôminos a comparecerem, no dia 25 do corrente mês de outubro de 1955, às 21 horas, no saguão do 5.º pavimento, à rua Santo Amaro, 23, para conhecimento das despesas do condomínio realizadas pelo síndico provisório, bem como, para eleição do novo síndico.

Luiz Jorge Ferreira de Souza — Síndico provisório. (29054)

EDITAL

Pelo presente edital, ficam convidados os senhores credores da COOPERATIVA INAPIÁRIA DE CONSUMO para uma assembléia que será lugar no dia 27 de outubro corrente às 15,00 horas, no 13.º andar do n.º 78 da Avenida Almirante Barroso, nesta capital, para o fim de procedimento.

Rio de Janeiro, 16 de outubro de 1955.

Rubens de Brito — Presidente
(29049)

Companhia Siderúrgica Belgo Mineira

AUMENTO DE CAPITAL

2ª ENTRADA

A Diretoria convida os Senhores Acionistas a realizarem até o dia 13 de Dezembro de 1955, a porcentagem de 25% (vinte e cinco por cento) do valor das ações que tiverem subscrito, podendo efetuar o pagamento nas Caixas da Companhia em Sabará, Belo Horizonte, Rio e São Paulo.

A DIRETORIA
(51626)

PRESIDÊNCIA DA REPÚBLICA

COMISSÃO EXECUTIVA DO PLANO DO CARVÃO NACIONAL

EDITAL DE CONCORRÊNCIA PÚBLICA N.º 2/55

(Para a construção da ligação ferroviária da Estrada de Ferro Jacuí à Estrada de Ferro São Jerônimo, em Charqueadas, município de São Jerônimo, Estado do Rio Grande do Sul).

Chama-se a atenção dos interessados para o edital acima publicado a páginas 19.261/62 do "Diário Oficial" de 14-10-1955 (Secção I) e no qual se fixa a data de 28 de novembro, às 14 horas e 30 minutos, para recebimento das propostas para a concorrência.

Rio de Janeiro, 17 de outubro de 1955.

BERNARDO GEISEL
Presidente da Comissão de Concorrência
Visto: Cel. OSWALDO PINTO DA VEIGA
Diretor-Executivo

VIDA COMERCIAL

CÂMBIO

Ontem, êsse mercado funcionou calmo, tendo o Banco do Brasil oficializado as seguintes taxas:

	Vend.	Comp.
Libra	52,6960	51,4080
Dólar	18,82	18,36
Franco suiço	4,4269	4,2834
Franco belga	0,3799	0,3639
Peso uruguaio	5,3239	5,1285
Peso argentino	1,3520	1,3161
Franco francês	0,0538	0,0525
Escudo	0,6607	0,6328
Peso boliviano	0,3137	—
Florim	4,9719	4,8404
Coroa sueca	3,6402	3,5513
Coroa dinamarquesa	2,7499	2,6340
Coroa tcheco-eslovaca	2,6139	2,55
Marco	4,4972	4,3873

OURO FINO

O Banco do Brasil afixou para compra do ouro fino, 1.000/1.000, o preço de Cr$ 20,8176, por grama.

BONIFICAÇÕES

Tabela de Bonificações afixada pelo Banco do Brasil, de acôrdo com a Instrução n. 114, da SUMOC:

	2ª Cat.	3ª Cat.	4ª Cat.
US$	18,70	24,70	31,70
Libra, £	52,360	69,160	88,760
US$ convênio	17,19	22,95	29,67
Suiça	4,3608	5,760	7,3924
França	0,0491	0,0655	0,0847
Bélgica	0,3406	0,4548	0,5830
Dinamarca	2,4661	3,2924	4,2565
Suécia	3,3249	4,4390	5,7388
£, Islândia	48,132	64,260	83,076

CAMBIO LIVRE

(Dia 17-10-955)

Cotações do dólar:

Na abertura: Compra Cr$ 68.00. Venda Cr$ 70.00.

Na abertura: Compra Cr$ 68.00. Venda Cr$ 70.00.

Cotações da libra:

No fechamento: Compra Cr$ 68.00. Venda Cr$ 69.70.

Na abertura: Compra Cr$ 186.00. Venda Cr$ 191.00.

No fechamento: Compra Cr$ 285.00. Venda Cr$ 190.00.

MERCADO — Funcionou firme.

CÂMBIOS ESTRANGEIROS

NOVA YORK, 17.

Abertura — Nova York sôbre: Londres por £ 2.7900 comp. e 2.79.12 vend. Montreal telegr. por $ 1.0050 comp. e 1.0056 vend. Rio de Janeiro por Cr$ 1.42 comp. e 1.47 vend. Buenos Aires tel. por P. 7.15 comp. e 7.25 vend. Montevidéu tel. por P. 28.25 comp. e 28.50 vend. Paris tel. por F. 0.2850 comp. e 0.2862 vend. Berna tel. por F. 23.33 comp. e 23.34 vend. Estocolmo telegr. por Kr. 19.32 comp. e 19.34 vend. Madrid, oficial, por P. 2.36. Bélgica teleg. por F. 1.9900 comp. e 1.9925 vend. Amsterdam teelgr. por F. 26.22 comp. e 26.24 vend. Lisboa telegr. por Escudo 3.49 comp. e 3.50 vend. Alemanha tel. por Mark 23.55 comp. e 23.37 vend.

NOVA ORK, 17.

Fechamento — Nova York sôbre: Londres, telegráfica por £ 2.7900 comp. e 2.7912 vend. Montreal tel. por $ 1.003 comp. e 1.0043 vend. Rio de Janeiro por Cr$ 1.42 comp. e 1.47 vend. Montevidéu tel. por P. 27.50 comp. e 28.00 vend. Buenos Aires tel por P. 7.15 comp. e 7.25 vend. Paris tel. por F. 0.2850 comp. e 0.2862 vend. Berna, tel. por F. 23.33 comp. e 23.34 vend. Estocolmo gica tel. por F. 1.9900 comp. e 1.9925 vend. Madrid tel. por P. 2.36. Bélgica tel. por F. 1.9937 comp. e 1.9937 vend. Lisboa, tel. por Escudo 3.49 comp. e 3.50 vend. Amsterdam, telegr. por F. 26.20 comp. e 26.23 vend. Alemanha tel. por Mark 22.56 comp. e 23.58 vend.

LONDRES, 17.

Abertura — Londres, à vista, por £ sôbre: Nova York à vista por £ 2.7906 comp. e 2.7912 vend. Rio de Janeiro livre por Cr$ 180.00 comp. e 190.00 vend. Buenos Aires por P. 38.75 comp. e 39.00 vend. Montevidéu por P. 9.00 comp. e 10.00 vend. Canadá por $ 2.7756 comp. e 2.7762 vend. Berna por F. 12)2037 comp. e 12.2062 vend. Amsterdam telegr. por P. 10.60 comp. e 10.6025 vend. Paris tel. por F. 982.37 comp. e 982.62 vend. Genova por L. 1.755 comp. e 1.7545 vend. Bruxelas por F. 239.35 comp. e 139.40 vend. Estocolmo por 1.754 vend. Lisboa por Escudo 80.00 comp. e 80.15 vend. Praga por Kr. 20.00 comp. e 20.25 vend. Berlim (marco bloqueado), por Mark 11.7150 comp. e 11.7175 vend. Copenhague por Kr. 19.32 comp. e 19.3250 vend. Oslo por £ Kr. 19.3250 comp. e 20.00 vend. Madrid (oficial), por P. 30.66 comp. e 31.66 vend. Estocolmo por Kr. 14.4150 comp. e 14.4175 vend.

LONDRES, 17.

Fechamento — Londres à vista, por £ sobre: Nova York à vista por £ 2.7906 comp. e 2.7912 vend. Rio de Janeiro, livre, por Cr$ 160.0 comp. e 190.00 vend. Buenos Aires por P. 38.75 comp. e 39.00 vend. Montevidéu por P. 9.00 comp. e 10.00 vend. Canadá por $ 2.7756 comp. e 2.7762 vend. Berna por F. 102037 comp. e 12.2062 vend. Amsterdam telegr. por F. 10.5975 comp. e 10.60 vend. Genova por L. 1.75350 comp. e 1.75450 vend. Bruxelas por F. 139.3750 comp. e 139.4250 vend. Estocolmo por Kr. 14.4137 comp. e 14.4162 vend. Copenhague por Kr. 19.32 comp. e 19.3250 vend. Oslo por £ Kr. 19.9075 comp. e 20.00 vend. Berlim (marco bloqueado), por Mr. 11.7137 comp. e 11.7162 vend. Portugal por Escudo 80.00 comp. e 80.15 vend. Madrid por P. 30.66 comp. e 31.66 vend.

MONTEVIDEU, 17.

Fechamento — (Mercado livre para transferências e pagamento de serviços financiais.). Sôbre Londres à vista por £: Taxa de compra (P) — 9.94. Taxa de venda (P) — 9.99. Sôbre Nova York, à vista, por 100 dólares: Taxa de compra (P) — 360.00. Taxa de venda (P) — 360.50.

BUENOS AIRES, 17.

Fechamento — Sôbre Londres, à vista, por £: Taxa de compra (P) — N/c. Taxa de venda (P) — N/c. Sôbre Nova York, à vista, por 100 dólares: Taxa de compra (P) — 1.39475; Taxa de venda (P) — 1.39500.

Stock Exchange de Londres

LONDRES, 17.
Plano B:
Títulos brasileiros:

Federais — Conversão, 1940, 4 % — 49.0.0. Empréstimo, 1713, 5 % — 49.0.0.

Estaduais — Distrito Federal, 5 % (nacionalizado) — 11.0.0. Rio de Janeiro, 1917, 7 % — 37.0.0. Bahia, 1928, 5 % 34.0.0.

Títulos diversos — Bank of London e South America — 5.3.9. São Paulo Gaz, Co., Ltd. (preferenciais) — 6.10.0. Cables & Wireless, Ltd. (ordinárias — 2.1.3. Wilson Sons & Cia. — 0.1.8. Imperial Chemical Industries, Ltda. — 2.7.1. Lloyd's Bank Ltda. ("A" Shares Ltda. — 2.18.3. Rio Flour Mills & Granaries, Ltda — 1.10.6. São Paulo Railway Co. Ltd. (ações 10/1) — 0|3|1.

Títulos estrangeiros — Consols. 3 1/2 % — 57.17.6. Emp. de Guerra Britanico, 3 1/2 %, 1927/47 — 78.15.0. Shell Transport Trading — 6.4.6. Canadian Eagle Oil — 2.7.3. Royal Dutch Petroleum — 56.0.0.

BÔLSA DE VALORES

Esteve bastante ativa. Negócios regulares. As apólices da União calmas e as Obrigações de Guerra sustentadas, bem como as estaduais de Minas e de São Paulo. As ações de companhias calmas e os demais papéis estáveis, como se vê das vendas e ofertas abaixo:

VENDAS

	Cr$
Apolices da União:	
2 O. do Porto	805,00
32 D. Emis. Nom.	695,00
50 Idem	700,00
15 Idem port.	830,00
118 Idem	835,00
61 Idem	840,00
5 Idem, Emp. antigos	803,00
161 Idem	805,00
11 Idem	810,00
30 D. Emis. pt. Caut.	800,00
20 Reajust. Cr$ 500,00	390,00
1.283 Idem Cr$ 1.000,00	840,00
Obrigações:	
56 T. Nac. 1930 Cr$ 500,00	405,00
84 Idem	85,00
6 Idem Cr$ 200,00	165,00
18 Idem	170,00
3 Idem Cr$ 500,000	420,00
12 Idem	425,00
1.379 Idem Cr$ 1.000,00	880,00
129 Idem Cr$ 5.000,00	4.400,00
Apls. estaduais:	
17 E. Santo pt.	400,00
20 Minas, Rec. Econ. 2ª série	525,00
10 Minas 1934 pt. 2ª série	105,00
200 Rod. E. Rio	450,00
96 São Paulo, uniformizadas, c/ j	815,00
Apólices Municipais do Distrito Federal:	
195 Emp. 1917 pt.	165,00
11 Idem 1931	175,00
Ações de Bancos:	
3.350 Credito Pessoal, ord., Cr$ 100,00	150,00
9.000 Idem, pref.	130,00
125 Mercantil do Rio de Janeiro, Cr$ 200,00	450,00
Ações de companhias:	
100 Rio de Janeiro, Comp. Nac. de Seg. Gerais, Cr$ 500,00	500,00
50 A Sensação Modas, Cr$ 1.000,00, pref.	1.400,00
756 C. Brahma pref. Cr$ 200,00	565,00
109 Idem	570,00
4 Idem	575,00
1.367 Direitos de subscrição da C. Brahma	289,00
50 Cimento Aratu — Cr$ 1.000,00	1.050,00
170 Motorista U. Com. Importadora, Cr$ 200,00	200,00
65 Sid. B. Mineira pt. — Cr$ 1.000,00	1.300,00
50 Sid. Nacional — Cr$ 200,00	200,00
6 Vale do Rio Doce, Cr$ 1.000,00	320,00
100 Vidreira do Brasil, Cr$ 1.000,00 (Covibra), ord.	1.500,00
100 Idem, pref.	1.500,00

OFERTAS

	Vend. Cr$	Comp. Cr$
Obrig. da União:		
Guerra, Cr$ 5.000,00, 8 %	4.400,00	4.350,00
Guerra, Cr$ 1.000,00, 8 %	880,00	870,00
Tesouro, 1930, 7 %	—	850,00
Tesouro, 1932, 7 %	990,00	985,00
Tesouro, 1921, 7 %	900,00	—
Ferroviárias, 8 %	—	850,00
Tesouro, 1939, 7 %	—	850,00
Apol. da União:		
Div. Emissões, 5 %, nom.	700,00	695,00
Idem, cautela	690,00	—
Div. Emissões, port.	840,00	835,00
Idem, cautelas	800,00	790,00
Idem, antigas, 5 %	810,00	805,00
Reajustamento Economico, 8 %	840,00	835,00
Uniformizadas, 5 %	697,00	695,00
Apols. estaduais:		
Centenário de São Paulo, 5 %	355,00	350,00
Estado do Rio, Eletrificação, 8 %, 3ª série	750,00	—
Idem, 2ª série	—	800,00
Estado do Rio, 8 %, decreto 3.569	760,00	750,00
Pref. de Belo Horizonte, 7 %	350,00	420,00
Pref. de Niterói, Cr$ 600,00, 5 %	210,00	200,00
Prefeitura de Campos, 8 %	550,00	—
Pref. Niterol, de Cr$ 200,00, 8 %	90,00	—
E. Minas, Cr$ 200,00, 5 %, 1ª série	110,00	108,00
E. Minas, Cr$ 200,00, 5 %, 2ª série	106,00	105,00
E. Minas, Cr$ 200,00, 5 %, 3ª série	104,00	102,00
Recuperação Economica, 7 %, 1ª série	—	515,00
Recuperação Economica, 7 %, 2ª série	535,00	525,00
Recup. Econ. 7 %, 3ª série	—	520,00
Rodoviárias do Est. do Rio Grande do Sul, 8 %	—	750,00
Estado de São Paulo, 8 %, uniformizadas	815,00	812,00
Est. de São Paulo, 5 %	170,00	168,00
Unificadas de São Paulo, 7 %	570,00	—
Estado de São Paulo, Ferroviarias	645,00	635,00
Minas Gerais, 1.177	528,00	526,00
Minas Gerais, 5 %, nom. (antigas)	280,00	275,00
E. Esp. Santo	405,00	400,00
Minas Gerais, 7 % (ab e out.)	430,00	420,00
Idem, Emp. Popular	—	170,00
Idem — Energia e Transportes	—	475,00
Pref. Belo Horizonte, 7 %	—	320,00
Pernambuco, 5 %	49,00	47,00
Apls. Municipais:		
Decreto 1.535, 7 %	175,00	170,00
Decreto 1.550, 7 %	175,00	—
Decreto 2.097, 7 %	—	175,00
Decreto 1.948, 7 %	—	160,00
Decreto 1.999, 7 %	—	180,00
Decreto 3.264, 7 %	—	190,00
Emp. 1906, port., 6 %	190,00	185,00
Emp. 1931, port., 6 %	177,00	175,00
Emp. 1914, port.	—	180,00
Emp. 1917, port., 6 %	175,00	165,00
£ 20, port., 6 %	520,00	510,00
Idem, nom.	—	420,00
Campos, 8 %	500,00	—
Ações de Bancos:		
Andrade Arnaud	620,00	—
Boavista	2.900,00	—
Brasil	860,00	—
Borges S. A.	2.000,00	—
Cidade do Rio de Janeiro	180,00	150,00
Da Capital	145,00	—
Comercio, nom.	—	330,00
Lowndes	210,00	—
Mercantil do Rio de Janeiro	—	450,00
Moreira Salles	—	225,00
Nacional de Minas Gerais	400,00	350,00
Pareto	1.600,00	1.400,00
Português do Brasil, nom.	360,00	—
Idem, port.	370,00	—
Prefeitura do Distrito Federal	—	200,00
Regional	—	250,00
Cias. de Seguros:		
Argos	—	1.600,00
Confiança	600,00	500,00
Garantia	250,00	—
União dos Proprietários	700,00	600,00
Cias. de Tecidos:		
America Fabril	—	305,00
Aliança Industrial	—	200,00
Brasil Industrial	—	200,00
Progresso Industrial	380,00	—
Petropolitana	—	300,00
Corcovado	270,00	—
São Pedro de Alcantara	—	300,00
Cometa	250,00	—
Dona Isabel	—	360,00
Nova America	—	550,00
São Pedro Alc.	—	300,00
Taubaté Ind.	—	200,00
Cia. de Estradas de Ferro:		
Minas de São Jerônimo, ord.	27,00	25,00
Idem, pref.	60,00	—
Paulista, nom.	—	150,00
Idem, port.	158,00	—
Cias. diversas:		
Aços Especiais Itabira, ord.	2.000,00	—
Aços Especiais Itabira, pref.	2.000,00	—
Arno S A., Indústria e Comércio	1.175,00	1.170,00
A Sensação Modas, S. A.	—	1.400,00
A Exposição Modas, S. A.	1.200,00	1.110,00
Atlantida Cinem. — (pref.)	70,00	—
Brasileira de Carbureto de Calcio	—	400,00
Brasileira de Roupas	1.010,00	950,00
Brasileira de Gaz	—	350,00
Brasileira de Fósforos	180,00	—
Cogema	1.200,00	—
Carb. Minas de Butiá	27,00	25,00
Carioca Industrial	145,00	135,00
Cervejaria Bohemia	—	100,00
Cerv. Brahma, ord.	640,00	600,00
Idem, pref.	575,00	565,00
Cervejaria Cairu, ord.	—	300,00
Cimento Aratu	1.070,00	1.050,00
Cimento do Vale Paraíba	—	220,00
Cimento Paraiso	100,00	—
Dias Garcia Imp., ord.	1.500,00	—
Dias Garcia Imp. pref.	500,00	—
Doces da Bahia	—	240,00
Docas de Santos, nom.	210,00	—
Idem, port.	202,00	200,00
Expresso Federal	450,00	—
Ferro Brasileiro	400,00	390,00
Fôrça e Luz de Minas Gerais	150,00	145,00
Fôrça e Luz do Paraná	180,00	170,00
Fôrça e Luz Alegre Veado	—	320,00
Harkson, Ind. e Comércio Kibon, ord.	600,00	—
Idem, pref.	150,00	120,00
Lojas Americanas	2.500,00	2.300,00
Lab. Moura Brasil-Orlando Rangel	—	1.150,00
Laboratórios Goulart	—	1.199,00
Laminação Brasileira de Ferro	450,00	—
Manufatora de Brinquedos "Estrela"	1.265,00	1.260,00
Mercado Municipal	200,00	—
Mesbla	212,00	—
Panair S. A.	105,00	95,00
Parafusos Santa Rosa	110,00	—
Pneus General, pref.	1.000,00	—
Paulista de Fôrça e Luz	190,00	—
Refinaria Pet. União, pref.	1.300,00	1.050,00
Siderurgica Nacional	200,00	195,00
Sider. Mannesmann, ord.	950,00	940,00
Sudeletro S. A., pref.	850,00	—
Idem, ord.	—	1.200,00
Sid. Belgo Mineira	—	1.300,00
S. A. Marvin	260,00	230,00
White Martins	450,00	—
Sanson Vasconcellos	900,00	880,00
Temil S. A. — Tecnica de Maquinas para Industria e Lavoura	1.300,00	1.100,00
Ultragás, pref.	165,00	—
Vale do Rio Doce (nom.)	700,00	600,00
Vale do Rio Doce, portador)	520,00	500,00
Valeria, 1ª	232,00	230,00
Valeria, 2ª	230,00	218,00
Valeria, 3ª	241,00	221,00
Vidreira do Brasil — (Covibra)	1.505,00	1.495,00
Sul Mineira Eletricidade, pref.	140,00	130,00
Aquibb	—	950,00
Debêntures:		
C. Brahma	4.350,00	4.200,00
Cotonificio Gávea	185,00	—
Lar Brasileiro, 1ª série	—	190,00
Lar Brasileiro, 2ª série	158,00	—
Lar Brasileiro, 3ª série	780,00	—
Docas de Santos	—	180,00
Hoteis Palace	—	700,00
Letras hipotecárias:		
Banco Prefeitura do Distrito Federal, 7 £	—	750,00

CAFÉ

Mercado fraco. Preços em baixa. O tipo 7, foi cotado à base de Cr$ 261,00 por 10 quilos. Não houve vendas. Entradas 36.802. Embarques 33.552. Existência 755.038. Café despachado para embarques 110.487 sacas.

COTAÇÕES — POR 10 QUILOS — Incluindo o preço da sacaria:

Tipo 2	Cr$ 321,00
Tipo 3	Cr$ 309,00
Tipo 4	Cr$ 297,00
Tipo 5	Cr$ 285,00
Tipo 6	Cr$ 273,00
Tipo 7	Cr$ 261,00
Tipo 8	Cr$ 249,00

PAUTA — Preço — Estado de Minas Gerais.

Tipo comum	Cr$ 26,40
Tipo fino	Cr$ 41,50
Estado do Rio:	
Tipo comum	Cr$ 37,00

CAFE' A TERMO
Contrato A
Na abertura:

	Vend.	Comp.
Outubro, 1955	295,00	S/c.
Novembro, 1955	S/v.	S/c.
Dezembro, 1955	S/v.	295,00
Janeiro, 1956	408,00	S/v.
Fevereiro, 1956	S/v.	S/c.
Março, 1956	S/v.	S/c.

Vendas: nada.
Mercado: paralisado.

Na abertura:

	Vend.	Comp.
Outubro, 1955	S/v.	S/c.
Novembro, 1955	S/v.	285,00
Dezembro, 1955	S/v.	S/c.
Janeiro, 1956	S/v.	S/c.
Fevereiro, 1956	S/v.	S/c.
Março, 1956	S/v.	306,00

Vendas: nada.
Mercado: estável.

DISPONIVEL

SANTOS, 17.

Tipo 4, Estilo Santos	Cr$ 415,00
Tipo 4, Santos, Riado	Cr$ 390,00
Tipo 4, Sem descrição	Cr$ 358,00

Posição: Calma.

Entradas	26.623
Embarques	23.390
Existência	2.264.373

Saíram 38.625 sacas, sendo 34.750 para os Estados Unidos, 3.375 para a Europa e 500 para a Argentina.

CAFE' A TERMO
Contrato B

	Abert.	Fech.
Outubro, 1955	379,90	379,90
Dezembro, 1955	379,80	379,80
Janeiro, 1956	379,80	379,80
Março, 1956	383,80	383,80
Maio, 1956	381,90	381,90
Junho, 1956	381,90	381,90
Setembro, 1956	381,90	381,90

VENDAS — Não houve.
Posição — Na abertura, paralizada; no fechamento, paralizada.

Contrato C

	Abert.	Fech
Outubro, 1955	468,00	468,00
Dezembro, 1955	459,00	459,00
Janeiro, 1956	457,60	457,70
Março, 1956	457,70	457,70
Maio, 1956	457,40	457,10
Julho, 1956	459,00	456,90
Setembro, 1956	457,00	457,00

Vendas: não houve.
Posição — Na abertura, calma; no fechamento, calma.

NOVA YORK, 17.
Contrato "S" — Santos — Extritamente — Mole

	Abert.	Fech.
Outubro, 1955	51,35	51,80
Março, 1956	47,20	47,90

NOVO CONTRATO B

Maio, 1956	44,50	45,55
Julho, 1956	43,46	42,89
Setembro, 1956	42,18	42,51

VENDAS — Na abertura, 2.750; no fechamento, 35.750 sacas.

NA ABERTURA — Mercado apenas estável. Baixa de 10 a 50 pontos.

NO FECHAMENTO — Mercado firme. Alta de 25 a 55 pontos.

AÇÚCAR

Mercado firme. Preços inalterados. Entradas 31.833 sacos, sendo 30.500 de Pernambuco e 1.333 do Estado do Rio. Saídas 13.317. Existência 68.330 sacos.

Branco cristal	Cr$ 375,00
Cristal, amarelo	Cr$ 352,00
Mascavinho	Cr$ 300,00

EM PERNAMBUCO

RECIFE, 17.
Mercado — Estável.
Preço — Por 60 quilos — Usina de primeira, não cotado — Usina de segunda, não cotado — Demerara, Cr$ 360,00 — Cristal Cr$ 380,00.
Entradas — Ontem: 197.464; desde 1º de setembro: 967.650.
Embarques: 19.950.
Existência: 529.161.
Consumo: 4.000.

ALGODÃO

Mercado calmo. Preços inalterados. Entradas nada. Saídas 250. Existência 25.389 fardos.

	Em cruzeiros
Fibra longa:	
Seridó, tipo 3	420,00 a 430,00
Seridó, tipo 5	410,00 a 420,00
Fibra média:	
Sertões, tipo 3	400,00 a 410,00
Sertões, tipo 5	Nominal
Ceará, tipo 3	390,00 a 400,00
Ceará, tipo 5	Nominal
Fibra curta:	
Matas, tipo 3	360,00 a 365,00
Matas, tipo 5	330,00 a 335,00
Paulista, tipo 3	Nominal
Paulista, tipo 5	360,00 a 365,00

ALGODÃO A TÊRMO
Por 1 Quilo

SÃO PAULO, 17.

	Abert.	Fech
Dezembro, 1955	29,70	N/c.
Março, 1956	N/c.	32,45
Maio, 1956	31,20	31,10
Julho, 1956	31,35	31,65
Outubro, 1956	31,30	31,60

Cotações do disponivel

Tipo 4	30,40
Tipo 5	28,73
Tipo 6	23,93

VENDAS — Na abertura, 210.000 quilos; no fechamento, 800.000 quilos.
Posição — Na abertura, estavel; no fechamento, calma.

EM PERNAMBUCO

RECIFE, 17.
Mercado — Estável.
COTAÇÕES — POR 10 QUILOS — Matas, tipo 5, Cr$ 440,00 — Sertões — Tipo 5. Cr$ 490,00.
Entradas — Ontem: 866; desde 1º de setembro: 59.272.
Embarques: nada.
Existência: 30.609.
Consumo: 700.

NOVA YORK, 17.

	Abert.	Int.	Fech
Dezembro, 1955	32,73	32,78	32,80
Março, 1956	31,73	41,83	31,73
Maio, 1956	31,15	31,43	31,39
Julho, 1956	30,13	30,41	30,35
Outubro, 1956	30,17	30,25	30,25
Dezembro, 1956	30,06	N/c.	30,08
M. Up. Mildes	—	—	34,10

NA ABERTURA — Mercado apenas estavel. Baixa de 2 a 7 pontos.

NA INTERMEDIARIA — Mercado firme. Alta de 1 a 28 e baixa de 1 ponto.

NO FECHAMENTO — Mercado estavel. Alta de 1 a 24 e baixa de 2 a 4 pontos.

CACAU

NOVA YORK, 17.

	Abert.	Fech.
Dezembro, 1955	32,25	32,73
Março, 1956	32,73	32,23
Maio, 1956	32,90	32,25
Julho, 1956	32,98	32,44
Setembro, 1956	33,05	33,60

VENDAS — Na abertura nada; no fechamento, 190 contratos.

NA ABERTURA — Mercado estável. Alta de 10 a 21 pontos.

NO FECHAMENTO — Mercado firme. Alta de 56 a 68 pontos.

TRIGO

CHICAGO, 17.
Preço p/ bushel, para entrega:

Setembro, 1955	2,02,75
Março, 1956	2,03,62

GÊNEROS

O mercado de gêneros alimentícios funcionou, ontem com o seguinte movimento:

	Entrada	Saidas
Feijão, sacos	172	—
Milho, sacos	500	—
Açucar, sacos	4.083	—
Arroz, sacos	400	—
Farinha, sacos	600	—

EXPORTAÇÃO DE CAFÉ PELO PÔRTO DO RIO DE JANEIRO
Durante o mês de setembro de 1955

(Em sacas de 60 quilos)

DESTINOS	
EUROPA:	
Finlândia	45.216
Alemanha	33.819
França	28.105
Itália	12.268
Belgo - Luxemburg. — U. E.	10.216
Holanda	8.248
Grécia	6.063
Dinamarca	5.078
Austria	4.324
Grã-Bretanha	4.250
Iugoslávia	3.833
Suécia	3.650
Hungria	3.582
Islândia	3.390
Polônia	1.409
	175.541
AMÉRICA DO NORTE:	
Estados Unidos	322.932
Canadá	4.785
	327.717
AMÉRICA DO SUL:	
Argentina	42.512
Uruguai	1.800
	44.312
AFRICA:	
União Sul Africana	10.543
Tunísia	130
Marrocos Francês	125
Sudoeste Africano	75
Rhodésia do Sul	50
Tânger	50
Moçambique	30
	11.003
ASIA:	
Síria	10.001
Turquia	6.000
Chipre	1.367
Líbano	350
Jordânia	263
Japão	147
	18.131
AMÉRICA CENTRAL:	
Curaçao	1.050
CABOTAGEM:	
Sul	375
Norte	120
	495
CONSUMO DE BORDO	23
TOTAL GERAL	578.272

(Organizado pelo Serviço Estatístico do Centro do Comércio de Café do Rio de Janeiro.)

REVELANDO OS SEGREDOS DA LÃ

Por Henry Foster, via B.N.S.

Empregando complicado equipamento, os cientistas estão atualmente descobrindo alguns dos segredos da mais antiga fibra própria para a roupa do homem — a lã. Contudo, mesmo com o microscópio eletrônico — um instrumento que amplia 30.000 vêzes — e com os isótopos da pilha atômica britânica de Harwell, êles não podem ainda resolver o mistério da estrutura celular básica da lã.

A fim de discutir os progressos realizados até agora, os maiores cientistas do mundo se reuniram em Sydney, Geelong e Melbourne, para a Conferência Internacional sôbre a Pesquisa da Lã, realizada de 22 de agôsto a 9 de setembro.

A ciência conseguiu muita coisa através de suas experiências sôbre a lã. Chegou até criar novas indústrias da gordura natural da fibra. Na verdade, esta gordura é hoje em dia a base dos cosmésticos e pomadas, tintas de impressão e papel carbono, inseticidas em pó e polidores de metal. Nos anticorrosivos é empregada para proteger equipamento militar e outros. Produz a lanolina e o colesterol, um produto farmacêutico de grande utilidade.

PORQUE NOS MANTÉM AQUECIDOS

Mas voltando à pesquisa científica sôbre a fibra em si, porque será que a lã nos aquece? Muitas pessoas julgam que é porque a fibra é macia e espêssa. Mas na verdade é o ar retido entre as fibras do tecido o que nos propriamente dita. As fibras da lã contém uma quantidade extraordinária de ar, e mesmo a fazenda tecida o mais juntamente possivel contém apenas 40% do volume de fibra; os restantes 60% correspondem ao ar contido na própria lã. Esta cifra diferè muito das correspondentes a outras fibras. E' comum, em tecidos de algodão, por exemplo, encontrarmos 85% de fibras e 15% de ar.

A estrutura da fibra da lã tem sido objeto de muita pesquisa. E' inteiramente constituída de células que têm a forma de carretel — isto é, são estreitas no meio e alargam-se até terminar em uma ponta fina em ambos os lados. E' esta forma de estrutura que dá à lã sua propriedade de resistência. Durante as experiências, os cientistas verificaram que o número de quebras de 180 graus necessárias para partir as fibras da lã é de 20.000 um número idêntico foi observado para o nylon, 3.200 para o Sea Island Cotton e 1.800 para a seda natural.

Em uma fibra de lã que foi dobrada para frente e para trás sem partir, as células internas separadas começam a se desprender umas das outras. E' muito provável que êsse deslisamento de uma célula sôbre a outra permita que as fibras da lã possam ser dobradas frequentemente sem partir.

A "EPICUTÍCULA"

Os cientistas chegaram à conclusão, há alguns anos, que além da superfície escamosa da fibra, seu exterior é provávelmente coberto com uma espécie de casulo muito fino e transparente que parece mais uma camada de verniz. Essa película é tão fina que só se pode observá-la através de um poderoso microscópio eletrônico. A ciência ainda conhece muito pouco sôbre essa nova camada — chamada por seus descobridores de "epicutícula". Talvez seja êsse "casulo", por exemplo, que controla a absorção dos materiais corantes.

A estrutura química da lã é um assunto inesgotável. Os cientistas sabem agora que esta fibra é composta de nada menos de 17 elementos básicos complexos denominados amino-ácidos — um fator que atrapalha os fabricantes que tentam produzir uma lã sintética. E' nas experiências sôbre a estrutura química da lã que se vem empregando nos últimos anos os isótopos radioativos. A marcha de seu comportamento, quando misturados com um líquido, pode ser observada bem de perto, durante as experiências, com a ajuda de computadores Geiger.

Existem tantos fatos aceitos sôbre as capacidades da lã que o leigo raramente pergunta como surgem. A ciência tem algumas dessas respostas para os interessados. Alguns querem saber, por exemplo, por que a lã é impermeável à chuva embora absorva grande quantidade de vapor dágua.

IMPERMEABILIDADE NATURAL

Sob uma grande quantidade de água sua roupa de lã podia ficar ensopada, mas a lã é naturalmente impermeável à chuva porque o exterior da fibra é completamente diferente do seu interior, o qual possui um pequeno índice de absorção. Sua característica natural desaparece frequentemente por tratamentos descuidados, e julga-se que esta deteriorização possa corresponder à destruição da "epicutícula".

Ao contrário de outras fibras, a lã que é exposta a uma atmosfera úmida pode absorver em suas fibras considerável quantidade de vapor dágua. Todavia, quando seu conteúdo de água aumenta assim para 30%, esta "água represada", como a chamam os cientistas — fica tão herméticamente retida entre os grupos químicos que formam a parte de dentro da fibra que um tecido de lã não deixa passar a umidade. Essa espécie de umidade se evapora progressivamente quando o tecido é exposto à uma atmosfera sêca.

Por que até mesmo os finos tecidos de lã não se rasgam quando submetidos a um violento puxão? Tôda roupa de lã dura muito tempo porque as fibras se protegem entre si. Por isso é que êles aumentam em mais de 30 por cento de seu comprimento original, sem rasgar, quando sujeitos a um violento puxão.

A lã possui de fato características que já foram justificadas pela ciência — sua absorção, sua elesticidade e durabilidade, sua propriedade de refração ao calor e ao frio, sua leveza e maciez e sua capacidade de conservar as côres. Pode se tornar também a lã à prova de traças e de encolhimento. Além da grande industria textil de lã, existem muito poucas firmas e pessoas cujo trabalho cotidiano não é afetado pelos muitos produtos e subprodutos da versatil lã.

CLUBE DE AERONÁUTICA
ASSEMBLÉIA GERAL

A Diretoria do Clube de Aeronáutica, convoca nos têrmos do artigo 62 das Disposições Transitórias do Regulamento das Operações Imobiliárias da Carteira Hipotecária e Imobiliária do Clube de Aeronáutica, aprovado pelo decreto 36.477 de 13 de novembro de 1954, os senhores sócios efetivos para uma Assembléia a realizar-se no dia 19 de outubro, às 20 horas na sede do Clube para aprovação do Regimento Interno da C. H. I.

Rio de Janeiro, 14 de outubro de 1955
Brig. do Ar HENRIQUE FLEIUSS
Presidente

(22824)

BANCO NACIONAL DE MINAS GERAIS S. A.

FILIAL: RIO DE JANEIRO — Av. Presidente Vargas, 509

FILIAL: SÃO PAULO — Rua 15 de Novembro, 206

FUNDADO EM 1944 — (CARTA PATENTE N.º 3.228) — END. TELEG. WALMAP — SEDE: BELO HORIZONTE — RUA CARIJÓS N.º 218

BALANCETE GERAL EM 30 DE SETEMBRO DE 1955

DEPARTAMENTOS

ESTADO DE MINAS GERAIS:
Alfenas, Barbacena, Betim, Bom Sucesso, Botelhos, Brasópolis, Bueno Brandão, Cachoeira de Minas, Caldas, Campestre, Campos Gerais, Caratinga, Carlos Prates (na Capital), Carmo da Cachoeira, Coqueiral, Comércio (na Capital), Delfim Moreira, Diamantina, Divinópolis, Estiva, Guarani, Guaxupé, Ibitiura, Itajubá, Juiz de Fora, Lajinha, Lavras, Lima Duarte, Luminárias, Manhuaçu, Mutum, Muzambinho, Natércia, Nepomuceno, Ouro Fino, Pitangui, Pôrto Novo (Além Paraíba), Pouso Alegre, Praça Raul Soares (na Capital), Renascença (na Capital), Sant'Ana do Jacaré, Santa Margarida, Santa Rita do Sapucaí, Santo Antônio do Amparo, Santo Antônio do Monte, São Gonçalo do Sapucaí, São Lourenço, São Tiago, Sêrro, Três Pontas, Tupinambás (na Capital), Ubá e Varginha.

DISTRITO FEDERAL:
Abolição, Acre, Bandeira, Botafogo, Castelo, Catete, Copacabana, Engenho de Dentro, Ipanema, Irajá, Madureira, Méier, Penha, Ramos, Rocha Miranda, Santa Cruz, Tijuca, Tiradentes.

ESTADO DO RIO:
Barra do Piraí, Carmo, Niterói e São João de Meriti.

ESTADO DE SÃO PAULO:
Mercado (na Capital), Santos, São Roque e Socorro.

ESTADO DO PARANÁ:
Cornélio Procópio, Curitiba, Londrina, Maringá, e Marumbi.

ESTADO DE GOIÁS:
Goiânia.

ATIVO

	Cr$	Cr$
A — DISPONÍVEL		
CAIXA:		
Em moeda corrente	255.606.175,70	
Em depósito no Banco do Brasil	364.493.888,40	
Em depósito à ordem da Superintendência da Moeda e do Crédito	53.962.000,00	
Em outras espécies	16.223.718,10	690.275.782,20
B — REALIZÁVEL		
Letras do Tesouro Nacional, inclusive as do valor nominal (total) de Cr$ 9.000.000,00 depositadas à ordem da Superintendência da Moeda e do Crédito	8.979.750,[illegible]	
Empréstimos em Contas Correntes	668.347.584,80	
Empréstimos Hipotecários	16.949.017,70	
Títulos Descontados	1.644.132.481,30	
Letras a receber de c/Própria	3.346.600,00	
Agências no País	1.898.026.206,80	
Correspondentes no País	47.693.869,40	
Outros créditos	87.381.981,20	4.374.857.491,20
Imóveis		5.061.854,60
TÍTULOS E VALORES MOBILIÁRIOS:		
Apólices e Obrigações Federais, inclusive as do valor nominal (total) de Cr$ 44.429.000,00 depositadas à ordem da Superintendência da Moeda e do Crédito	38.973.816,20	
Apólices Estaduais	2.175.782,50	
Ações e Debêntures	5.203.100,00	46.352.698,70
Outros valores		1.800.000,00
		4.428.071.844,50
C — IMOBILIZADO		
Edifícios de uso do Banco	110.156.779,20	
Móveis e Utensílios	37.278.351,00	
Material de Expediente	12.628.202,30	
Instalações	16.466.044,20	17[illegible].529.376,70
D — RESULTADOS PENDENTES		
Juros e Descontos	10.455.669,90	
Impostos	8.717.804,90	
Despesas Gerais e outras contas	29.459.980,90	48.633.455,70
E — CONTAS DE COMPENSAÇÃO		
Valores em garantia	556.030.789,70	
Valores em custódia	179.051.144,00	
Títulos a receber de conta alheia	1.381.798.393,10	
Outras contas	724.784.585,20	3.241.664.912,00
		8.585.175.371,10

PASSIVO

	Cr$	Cr$	Cr$
F — NÃO EXIGÍVEL			
Capital		100.000.000,00	
Fundo de Reserva Legal		13.200.000,00	
Fundo de previsão		4.800.000,00	
Outras reservas		47.600.000,00	[illegible]
G — EXIGÍVEL			
DEPÓSITOS:			
A vista e a curto prazo:			
de Poderes Públicos	26.555.563,50		
de Autarquias	44.309.501,40		
em C/C Sem Limite	924.155.176,00		
em C/C Limitadas	470.803.645,30		
em C/C Populares	1.066.297.180,30		
em C/C Sem Juros	20.473.774,80		
em C/C de Aviso	45.695.660,10		
Outros depósitos	42.481.745,60	2.640.772.247,00	
A prazo:			
de diversos:			
a Prazo Fixo	286.990.012,80		
de Aviso Prévio	122.084.702,20	409.074.715,00	
		3.049.846.962,00	
OUTRAS RESPONSABILIDADES:			
Títulos Redescontados	—.—		
Obrigações diversas	—.—		
Agências no País	1.871.561.329,20		
Correspondentes no País	33.875.348,30		
Ordens de pagamentos e outros créditos	99.870.671,50	2.005.307.349,00	5.055.154.311,00
H — RESULTADOS PENDENTES			
Contas de resultados			12[illegible].148,10
I — CONTAS DE COMPENSAÇÃO			
Depositantes de valores em garantia e em custódia		1.135.081.933,70	
Depositantes de títulos em cobrança:			
do País		1.381.798.393,10	
Outras contas		724.784.585,20	3.241.664.912,00
			8.585.175.371,10

Francisco Moreira da Costa, Diretor-Presidente. — José de Magalhães Pinto, Diretor-Superintendente. — José Wanderley Pires, Paulo Auler, Inar Dias de Figueiredo, Milton Vieira Pinto, Diretores. — José Carvalho Monteiro — Contador Geral (Reg. n.º 164 no C.R.C.).

VIDA COMERCIAL

Instalou-se o Serviço de Proteção ao Crédito

SÃO PAULO, 17 (Asp) — Na sede da Associação Comercial de São Paulo realizou-se a instalação oficial e o início das atividades do Serviço Central de Proteção ao Crédito, órgão recém-criado pela entidade comercial com o propósito de acautelar os interêsses das emprêsas congregadas.

A reunião foi presidida pelo sr. Emílio Lang Júnior, vice-presidente da Associação Comercial que, ao abrir os trabalhos, congratulou-se com as inúmeras firmas presentes pela criação do Departamento, que disse vir ao encontro de tão justa aspiração do comércio crediarista desta capital. Acentuou que já estava plenamente assegurado o êxito da iniciativa, uma vez que era sobremodo expressiva a relação das emprêsas que lhe emprestavam todo o apoio. "Há, ainda, algumas emprêsas", acrescentou, "que o não fizeram. Isso não poderia deixar de acontecer, por motivos muito claros. Estou certo de que elas não tardarão a vir também cooperar para um serviço que vem justamente beneficiá-las.

De colformidade com o convênio aprovado e assinado pelas firmas presentes, figurava, entre as providências a serem tomadas na reumião, a eleição do Conselho Consultivo do Serviço de Proteção ao Crédito, ao qual incumbirá orientar o referido órgão pelo prazo de 2 anos.

AUMENTO EM 39 % A ARRECADAÇÃO do Impôsto de Renda no Distrito Federal

A arrecadação do impôsto de renda, no Distrito Federal, de janeiro a setembro dêste ano superou de Cr$ 1.366.537.456,20 e de igual período do ano findo, ou seja, em 39% pois enquanto naquele exercício a arrecadação atingiu a Cr$ 3.529.205.965,30 a dêste ano ascendeu à cifra de Cr$ 4.895.743.421,50.

A renda imobiliária foi a Cr$ .. 38.901.823,50; a Pessoa Física Cr$ .. 1.035.663.310,80; a Pessoa Jurídica Cr$ 2.590.206.170,30; a Retenção Fontes .. Cr$ 1.119.893.505,00; a Adicional Proteção de Família Cr$ 46.670.982,40; e as demais Cr$ 64.402.629,50.

Sòmente a arrecadação de Renda Imobiliária decaiu de janeiro a setembro dêste ano comparativamente ao mesmo período de 1954. As demais outras, acima mencionadas, foram todos superiores, conforme se infere do quadro demonstrativo fornecido pela Divisão do Impôsto de Renda do Ministério da Fazenda.

Vendas de pinho brasileiro à Argentina

PÔRTO ALEGRE, (Asp.). O sr. Pedro Sales dos Santos, presidente do Instituto Nacional do Pinho, informou à reportagem que "trezentos e onze milhões de pés quadrados de pinho, no valor de trinta e sete milhões e quinhentos mil dólares, representam o volume de vendas, êste ano, para a Argentina".

A importação de madeiras moles brasileiras, segundo telegrama de Buenos Aires, datado dêste mês, que é controlada pela emprêsa oficial CIFEN, nem sempre é feita em quantidade suficiente e em tempo oportuno.

— Aliás, os negócios — frisou o sr. Sales Santos — com a Argentina e as entregas que fazem parceladamente ultrapassaram tôdas as expectativas e representam volume verdadeiramente inédito em comparação com períodos correspondentes aos anos anteriores'.

Indagado sôbre se as exportações brasileiras para outros países teriam provocado problemas de abastecimento da Argentina, respondeu o sr. Sales Santos:

— 'As exportações brasileiras de pinho serrado para outros países estão determinando o equilíbrio na distribuição dos nossos estoques disponíveis.

O despacho portenho revelou ainda que a Confederação Geral Econômica solicitara ao ministro da Indústria que reservasse ao comércio importador habitual, em lugar da CIFEN, o direito de cuidar diretamente daquela importação.

A êsse respeito declarou que a Confederação Geral Econômica mantém na CIFEN elementos que constituem uma Comissão Técnica incumbida de assessorar o plano de distribuição.

— Com o advento da nova situação política no país vizinho, prosseguiu, estou inteiramente tranqüilo, pois o novo govêrno argentino declarou que respeitará todos os convênios, acôrdos, contratos e intercâmbios com os demais países. Assim, é possível entrever a manutenção dos convênios e contratos firmados anteriormente, desde que não sejam considerados lesivos aos interêsses nacionais. Foi avultado o volume de exportações e vendas para outros países do mundo, dentre êstes, o Udugual, Inglaterra, Alemanha, Estados Unidos, Austrália, Holanda e Canadá. Por outro lado, estamos incrementando o comércio com a França e a Itália" — concluiu o sr. Sales dos Santos.

Crescimento da população mundial

Se a população mundial continuar crescendo à razão de 30 milhões de habitantes cada ano, como se calcula em têrmos aproximados, dentro de 80 anos ter-se-á elevado ao dôbro, atingindo os 5 bilhões de habitantes. Essa hipótese se baseia nos dados reunidos no mais recente "Boletim Mensal de Estatística" da ONU, referentes a uma área geográfica formada por 53 países, os quais representam 39,9% da população do globo. Sabe-se que, nessa área, em 1953 nasceram 23,8 milhões e morreram 11,2 milhões de pessoas, isto é, registraram-se dois nascimentos por um falecimento.

Pode-se hoje acompanhar a evolução da natalidade e mortalidade em uma "zona estatística" quatro ou cinco vêzes mais vasta do que há um século nos era dado conhecer. Assim, os resultados já são bastantes representativos para verificar-se que nas seis partes do mundo as taxas globais de natalidade variam entre 18,2 na Europa e 37,4 por mil na América do Sul; e as taxas de mortalidade, entre 8,9 na Oceania e 11,9 por mil na Asia. Para o conjunto da área considerada, as taxas de natalidade e mortalidade correspondem, respectivamente, a 23,9 e 11,2 por mil.

Esses resultados, apesar de suas falhas e omissões (o Brasil e outros países de mortalidade elevada não foram incluídos); levaram os comentaristas da ONU à conclusão de que num período de 15 anos, entre 1938 e 1953, houve uma diminuição da ordem de 36% nas taxas de mortalidade. Com efeito, a mortalidade naquele conjunto de países, que em 1938 variava entre 9,7 e 22,2 por mil habitantes, passou em 1953, a situar-se entre 8,9 e 11,9 por mil habitantes. As causas da melhoria viriam, principalmente, dos progressos obtidos pelas ciências médica e farmacêutica, graças aos quais milhões de pessoas estão vivendo muito mais tempo.

Isentas do impôsto do sêlo as transações bancárias da Embaixada do Canadá

O diretor das Rendas Internas comunicou à Recebedoria do Distrito Federal, para ciência da sua fiscalização e demais fins, que, face à reciprocidade de tratamento, as transações bancárias, da Embaixada do Canadá, nesta capital, bem como as das repartições consulares canadenses e as de seus funcionários estão isentas do impôsto do sêlo nos têrmos do art. 52, n. 10, das Normas Gerais da Consolidação xada com o decreto n. 32.392, de 9 de março de 1953, em vigor.

FEDERAÇÃO DO COMÉRCIO ATACADISTA DO RIO DE JANEIRO

Hoje, às 10,30 horas, será realizada uma reunião conjunta da diretoria e conselho de representantes desta federação, quando serão discutidos os seguintes assuntos: 1) Taxação dos lucros extraordinários; 2) — Tarifa alfandegária - "Ad Valoren"; 3) — Pacificação das elites patronais do Distrito Federal, em tôrno do problema do SESC Regional do Distrito Federal; 4) — Comissão de inquérito para apurar denúncias oferecidas contra o Conselho Nacional do SESC; 5) — Interêsses gerais.

MULTAS IMPOSTAS PELA RECEBEDORIA DO DISTRITO FEDERAL

O diretor da Recebedoria do Distrito Federal julgou procedentes os autos lavrados contra as firmas abaixo mencionadas, impondo-lhes as seguintes multas:

Lanifício Leslie Limitada, Cr$..... 705.030,00, além do impôsto de Cr$.... 141.000,00;

Glauco de Magalhães, Engenharia, Terraplenagem, Ltd, Cr$ 194.997,50, além do impôsto de Cr$. 38.952,00 mais a taxa de Educação e Saúde de Cr$. 47,50;

Sociedade Chibridge de Construções Ltda., Cr$. 59.775,00, além do impôsto de Cr$. 11.946,00 mais a taxa de Educação de Cr$. 9,00;

Fábrica Nacional de Motores S. A. e Real S. A. Transportes Aéreos, Cr$. 35.700,00, de impôsto em dôbro;

Walter Lemos Guimarães e Paulo Rocha Leitão da Cunha, Cr$. 73.760,00 a cada um dos contratantes;

Joaquim Pinto e Escritório Técnico Fontenele & Bitencourt Ltda., Cr$... 60.000,00, a cada infrator;

Oficina Mecânica de Antônio Dal Pino e Atlas do Brasil Indústria e Comércio S. A., Cr$ 9.180,00, a cada um dos infratores; e

Cia. Industrial Delfos S. A. e R. Andrade & Cia., Cr$. 8.782,50, para cada um dos infratores, além do impôsto solidário de Cr$ 1.756, 50.

REDUZ-SE A ÁREA PARA O CULTIVO DO ALGODÃO NOS EE.UU.

WASHINGTON, — O secretário da Agricultura, Ezra Benson, reduziu a área para cultivo do Algodão nos Estados Unidos, na próxima safra. A área para o algodão super-fino e os tipos básicos será de 17.391.304 acres, cifra quatro por cento inferior à do ano passado e que corresponde à área mínima estabelecida por lei. A fixação da área está sujeita a aprovação por dois têrços dos votos dos agricultores, em consulta que se fará a 15 de dezembro.

Assim, pelo terceiro ano consecutivo se impõem restrições do govêrno federal ao cultivo da malvacea. A medida decorre da acumulação de excedentes do produto.

O Departamento da Agricultura estimou em 13.928.000 fardos a produção de 1955, quase dois por cento acima da quantidade produzida em 1954, a despeito do fato de que a área plantada, foi quatorze por cento menor. Essa área foi a mais reduzida dos últimos 75 anos.

O secretario da Agricultura não revelou qual será o prêço mínimo de apoio para a safra do próximo ano. (*R.*).

Baixou o preço do algodão cearense

FORTEZA, 17 (Asp). Como conseqüência da anunciada reforma cambial, o preço do algodão caiu nos últimos cinco dias, pois o algodão em pluma que estava sendo vendido a Cr$ 600,00 por arroba, ontem era vendido a .. Cr$ 500,00, sem que ninguém se aventurasse a comprá-lo, tendo em vista a futura reforma cambial. Como é natural, o desinterêse do exportador da capital está se refletindo nos preços do interior. Em algumas regiões de maior produção algodoeira, está se observando baixa do preço também sensível, tanto assim, que a arrôba de algodão em caroço, que chegou a Cr$ 180,00, está agora sendo ofertada a Cr$ 120,00 ou mesmo Cr$ 100,00, sem que apareçam compradores.

DOZE MIL TONELADAS DE MATE BRASILEIRO PARA A ARGENTINA

De acôrdo com informações recebidas pelo Instituto Nacional do Mate, diretamente de Buenos Aires, e que foram transmitidas ao Ministério da Agricultura, o Banco Central Argentino acaba de expedir nova licença para importação de doze mil toneladas de erva-mate do Brasil, no valor total de três milhões e trezentos mil dólares.

COMPANHIA DE SEGUROS
"GARANTIA INDUSTRIAL PAULISTA"
FUNDADA EM 1924
Capital e Reservas Cr$ 32.555.096,60
RIO DE JANEIRO
TEL.: 22-1033 TEL.: 42-7777
RUA DO CARMO, 9 — 6.º AND.
(33336)

BANCO DA LAVOURA DE MINAS GERAIS S. A.

CARTA PATENTE N.º 1.469 — FUNDADO EM 1925

Sede: BELO HORIZONTE — Av. Afonso Pena, 726 — Caixa postal, 144 — Filiais: RIO DE JANEIRO — RuaBuenos Aires, 90 — Caixa Postal, 1679

SÃO PAULO — Rua 24 de Maio, 108 — Caixa postal, 5766 — PÔRTO ALEGRE — Rua Vigário José Inácio, 307 — Caixa Postal, 1318

AGÊNCIAS E ESCRITÓRIOS: — Acesita, Alfenas, Alpinópolis, Alterosa, Amazonas (Urbana, Belo Horizonte), Andrelândia, Antônio Carlos, Apiacá (S. do Esp. Santo), Araçatuba (E. São Paulo), Arapiraca (E. Alagoas), Arapongas (Paraná), Arcegurgo, Areado, Barão de Cocais, Barbacena, Barreto (E. do Rio), Bela Vista do Paraíso (E. do Paraná), Belém (E. do Pará); Blumenau (E. de Sta. Catarina), Boa Vista (Urbana S. Paulo), Bom Jardim de Minas, Bom Sucesso, Borba da Mata, Bragança Paulista (E. de São Paulo), Braz (Urbana) S. Paulo), Brazópolis, Brumadinho, Cabo Verde, Cachoeira de Minas, Cacié, Cambé (E. do Paraná), Campanha, Campina Grande, (E. da Paraíba), Campinas (E. de S. Paulo), Campo do Meio, Campos (E. do Rio), Campos Gerais, Canápolis, Carandaí, Careassú, Carmo da Mata, Carmo do Cajurú, Carvalhos, Cascalho Rico, Cláudio, Conselheiro Lafaiete, Corinto, Coronel Fabriciano, Cristina, Cuiabá (E. de Mato Grosso), Curitiba (E. do Paraná), Curvelo, Diamantina, Divinópolis, Divisa Nova, Dom Joaquim, Dôres de Campos, Elói Mendes, Entre Rios de Minas, Espírito Santo (E. do Esp. Santo), Fartura (E. de S. Paulo), Ferros, Florianópolis (E. de Sta. Catarina, Fortaleza (E. do Ceará), Goiânia (E. de Goiás), Gouvêa, Governador Valadares, Guanhães, Guaranésia, Guararapes (E. de S. Paulo), Ibertióga, Itabira, Itabirito, Itaguassú (E. do Esp. Santo), Itajubá, Itambacuri, Itaócara (E. do Rio), Itapecerica, Itaúna, Itutinga, João Pessoa (E. da Paraíba), Juiz de Fora, Jundiaí (E. de S. Paulo), Lagoa Santa, Leopoldina, Liberdade (Urbana, S. Paulo), Lima Duarte, Londrina (E. do Paraná), Macapá (Ter. Amapá), Maceió (E. de Alagoas), Machado, Manhumirim, Mariana, Matias Barbosa, Moeda, Monsenhor Paulo, Monte Carmelo, Monte Santo de Minas, Montes Claros, Muriaé, Natal (E. do R. G. do Norte), Natércia, Niterói (E. do Rio), Nova Era, Nova Friburgo (E. do Rio), Nova Lima, Nova Ponte, Oliveira, Ouro Fino, Ouro Prêto, Papagaio, Pará de Minas, Paraíba do Sul (E. do Rio), Paraisópolis, Passa Tempo, Passos, Patos de Minas, Peçanha, Pedra Azul, Pedralva, Perdões, Piracáia (E. de S. Paulo), Piracanjuba (E. de Goiás), Pirajú (E. de S. Paulo), Piranga, Ponta Grossa (E. do Paraná), Pouso Alegre, Pouso Alto, Recife (E. de Pernambuco), Recreio, Ressaquinha, Rezende (E. do Rio), Rio Piracicaba, Rio Vermelho, Roiândia (Paraná), Sabará, Sabinópolis, Salvador (E. da Bahia), Santa Bárbara, Santa Luzia, Santa Maria do Itabira, Santa Maria do Suassuí, Santa Rita do Sapucaí, Santo Antônio (Urbana-Recife), Santo Antônio do Amparo, Santo Antônio do Monte, Santos (E. de S. Paulo), Santos Dumont, São Gonçalo do Pará, São Gonçalo do Sapucaí, São João (Urbana, Pôrto Alegre), São João Del-Rei, São João Evangelista, São José do Calçado (E. do Espírito Santo), São José do Rio Prêto (E. de S. Paulo), São Luiz (E. do Maranhão), São Sebastião do Paraíso, Sêrro, Sete Lagôas, Silvianópolis, Teixeiras, Três Corações, Três Pontas, Uná, Uberaba, Uberlândia, Vitória (E. do Esp. Santo) e Volta Redonda.

BALANCETE EM 30 DE SETEMBRO DE 1955

(COMPREENDENDO MATRIZ, FILIAIS E AGÊNCIAS)

ATIVO		Cr$	Cr$
A — DISPONÍVEL			
CAIXA			
Em moeda corrente		405.266.228,90	
Em Depósito no Banco do Brasil		372.103.086,20	
Em Depósito à ordem da Sup. da Moeda e do Crédito		79.770.016,60	
Em outras espécies		32.648.701,60	889.788.035,30
B — REALIZÁVEL			
Letras do Tesouro Nacional			
Empréstimos em C/Corrente	1.113.093.478,80		
Empréstimos Hipotecários	65.357.127,00		
Títulos Descontados	2.255.335.331,00		
Agências do País	2.196.927.517,80		
Correspondente no País	47.992.867,90		
Correspondentes no Exterior	45.117.262,40		
Capital a realizar	—,—		
Outros créditos	222.972.343,20	5.946.995.876,10	
Imóveis		70.806.417,20	
TÍTULOS E VALORES MOB.			
Apólices e obrigações estaduais, inclusive as do valor nom. de Cr$ 112.135.100,00 depositadas à ordem da Superintendência da Moeda e do Crédito	102.542.374,60		
Apólices Estaduais	110.116,00		
Apólices Municipais	15.322.130,00		
Ações e Debêntures	12.926.700,00	130.903.320,60	6.150.705.613,90
C — IMOBILIZADO			
Edifício de uso do Banco	144.609.076,60		
Móveis e utensílios	40.128.706,90		
Material de Expediente	19.357.033,50		
Instalações	—,—		204.294.819,00
D — RESULTADOS PENDENTES			
Juros e descontos	24.066.867,70		
Impostos	9.305.883,60		
Despesas Gerais e outras contas	50.033.762,20		83.446.513,50
E — CONTAS DE COMPENSAÇÃO			
Valores em garantia		1.913.697.359,50	
Valores em custódia		421.507.938,00	
Títulos a receber de C/ Alheia		2.433.117.984,70	
Outras contas		296.977.756,50	5.065.300.938,70
			12.393.535.920,40

PASSIVO		Cr$	Cr$
F — NÃO EXIGÍVEL			
Capital	180.000.000,00		
Aumento de Capital	—,—	180.000.000,00	
Fundo de Reserva Legal		36.100.000,00	
Fundo de Amortização do Ativo Fixo		7.900.000,00	
Outras Reservas — Fundo de Reserva Especial		30.000.000,00	
Fundo de Previsão		26.000.000,00	280.000.000,00
G — EXIGÍVEL			
DEPÓSITO			
à vista e a curto prazo			
de Poderes Públicos	135.207.045,80		
de Autarquias	56.365.250,50		
em C/C Sem Limite	1.425.566.458,60		
em C/C Limitadas	188.826.205,30		
em C/C Populares	1.478.683.424,50		
em C/C Sem Juros	41.545.276,40		
em C/C de Aviso	269.680.041,70		
Outros depósitos	16.849.670,60	3.612.723.373,40	
a prazo			
de Poderes Públicos	9.076.892,90		
de Autarquias	—,—		
a prazo fixo	552.324.494,20		
de aviso prévio	118.642.262,50	680.043.149,60	
		4.292.766.525,00	
OUTRAS RESPONSABILIDADES			
Títulos Redescontados	—,—		
Agências no País	2.333.805.063,90		
Correspondentes no País	90.662.190,50		
Correspondentes no Exterior	20.070.053,00		
Ordens de Pagamentos e outros créditos	137.916.520,80		
Dividendos a pagar	480.101,30	2.582.933.929,50	6.875.706.454,50
H — RESULTADOS PENDENTES			
Contas de resultados			172.534.527,20
I — CONTAS E COMPENSAÇÃO			
Depositantes de valores em garantia e em custodia		2.335.205.197,50	
Depositantes de títulos em cobrança:			
do País		2.407.669.840,70	
do Exterior		25.448.144,00	
Outras Contas		296.977.756,50	5.065.300.938,70
			12.393.535.920,40

BANCO DA LAVOURA DE MINAS GERAIS, S. A.

a) José Bernardino Alves Júnior — Diretor-Presidente
a) Nelson Soares de Faria — Diretor-Vice-Presidente
a) Aloysio de Andrade Faria — Diretor-Superintendente (Deixou de assinar o balancete por se encontrar em viagem ao Exterior em licença)
a) Gustavo Prado Filho — Contador Geral — C.R.C. - 1.311
a) Francisco Rodrigues de Oliveira — Diretor
a) Gilberto de Andrade Faria — Diretor

(54414)

EDIFÍCIO "SOLAR VISCONDE DE FIGUEIREDO"
ADMINISTRAÇÃO PREDIAL CIVIA

Ficam convocados os senhores condôminos do Edifício "Solar Visconde de Figueiredo", sito à Rua Senador Vergueiro n. 154, para a Assembléia Geral Ordinária, que será realizada às 20 horas do próximo dia 26 do mês de outubro de 1955, quarta-feira, no apartamento 301 do Edifício, em primeira convocação; ou, na falta de número legal, em segunda e última convocação, com qualquer número de condôminos, às 20,30 horas, do mesmo dia e local, com o objetivo de deliberarem sôbre os seguintes assuntos: a) — Exame e aprovação das contas do período de 1-12-54 a 30-9-55; b) — Exame e aprovação do orçamento para o exercício de 1-10-55 a 30-9-56; c) — Assuntos de interêsse geral.

Pelo Cond. do "Ed.º "Solar Visconde de Figueiredo"
IMOBILIÁRIA CÍVIA S/A.
(54212)

ITANHANGÁ GOLF CLUB
CONVITE AOS SÓCIOS FUNDADORES

Estando a Diretoria do Club empenhada na solução do caso dos terrenos pertencentes aos sócios fundadores, vem por intermédio do presente, convidá-los para assistirem a uma reunião que fará realizar no dia 22 do corrente (sábado), às 17 horas, à Estrada da Barra da Tijuca, Km. 16.

A DIRETORIA
(29020)

EDIFÍCIO "CALEDÔNIA"
ADMINISTRAÇÃO PREDIAL CÍVIA

Ficam convocados os senhores condôminos do Edifício "Caledônia", sito à Rua Paulo César de Andrade n. 106, para a Assembléia Geral Extraordinária, que será realizada às 17 horas do próximo dia 26 do mês de outubro de 1955, quarta-feira, na sede da Imobiliária Cívia S. A., à Travessa do Ouvidor, 17 - 2.º andar, em primeira convocação; ou, na falta de número legal, em segunda e última convocação, com qualquer número de condôminos, às 17,30 horas, do mesmo dia e local, com o objetivo de deliberarem sôbre os seguintes assuntos: a) — Exame e aprovação das contas do período de 1/1 a 30-9-1955; b) Exame e aprovação do orçamento para o exercício de 1956; c) — Assuntos de interêsse geral.

Pelo Cond. do Edifício "Caledônia"
IMOBILIÁRIA CÍVIA S/A.
(54211)

ESTOFADOR

Executa-se qualquer serviço concernente ao ramo. Reforma, transforma qualquer estilo de móveis estofado e colchão de molas e decoração em geral.

Fábrica: Rua São Joaquim 7-B, Rio. Telefone por obséquio 30-9531 Sr. Lima. (24524)

PIANO -- REFORMA GERAL

Compro ou reformo o seu piano — Quer vender? — Quer consertar? — Chamar a casa HANS — Fono 46-1037. (26704)

Ar-condicionado Philco

3/4 TON. VENDE-SE
INFORMAÇÕES: 25-6341
(47999)

OURO P/CERÂMICA

Vendo 6 vidrs. de 100 grs. "Hanovia — Tipo N". Mercadoria original. Tel. 47-6925, entre 9 e 10 horas. (24465)

Pintura de Apartamentos

a pincel e à pistola, com Kem-Tone, Paredex, óleo, gesso, cola, etc. Laqueamos e invernizamos janelas, portas e portões. Pessoal idôneo e especializado. Serviço rápido. Acabamento perfeito. CASA JATO: Rua Santa Clara n. 80, sala 7 — Tel.: 37-9471. (12581)

OCASIÃO

PRATA 900 (STERLING)

Lindíssimo jôgo para chá e café, 6 peças, estilo "Queen-Anne", novo, vende-se. Fone 57-1950, apto. 1019, Dna. Paula. (24508)

ATOS RELIGIOSOS

EMILIA CAMERA BARBOZA

FALECIMENTO

Jim Casaes Barboza, Maria da Conceição Camera Castro, Attila David Camera Castro, e senhora, Alarico Camera Castro, senhora e filho, Genserico Camera Castro, senhora e filhas, Dalva Castro Ribeiro e filho, Aracy Soares, senhora e filhos, Jorge Pinto Amando e senhora, Maria Du-Bosck Fernandes de Souza e demais parentes, cumprem o doloroso dever de comunicar o falecimento de sua idolatrada e inesquecível espôsa, filha, irmã cunhada, tia e grande amiga — EMÍLIA — ocorrido ontem e convidam seus amigos para o sepultamento que será realizado hoje, dia 18, às 10 horas, saindo o féretro da Capela da Matriz de N.S. da Glória (Largo do Machado), para o Cemitério de São Francisco Xavier, antecipando agradecimentos a todos que comparecerem.

(54421)

WERNER HINDEN

A Sociedade de Beneficência Humboldt, o Colégio Cruzeiro e o Asilo, em Jacarepaguá, contristados tornam público o seu grande pezar pelo doloroso acontecimento que vem de tirar-lhes um dos seus mais diletos e prestimosos colaboradores, o Snr. WERNER HINDEN, cujo desaparecimento abre vácuo na existência desta Sociedade, à qual, na qualidade de Diretor-Secretário e Diretor-Tesoureiro, deu inestimável dedicação, generosas provas de estímulo e brilhante atuação.

Ao querido morto prestamos a homenagem da nossa Sociedade. (11957)

Potyra Cavalcanti Lins

ZIZI

MISSA DE 7.º DIA

Felippe Nery Lins, senhora e filhos, Maria Miguel Lins e filhos, Dr. João Soares Rodrigues, senhora e filhos, Raimundo Lins, senhora e filhos, Sebastião Lins, senhora e filhos e demais parentes, agradecem as manifestações de pesar recebidos por ocasião de seu passamento e convidam seus parentes e amigos para a missa de 7.º dia, que em sufrágio de sua alma mandam celebrar amanhã, quarta-feira, dia 19, às 10 horas, no altar-mor da Igreja de N. S. do Carmo. Antecipadamente agradecem. (24467)

Octacilio Pinto Ferreira Morado

Sua família, convida os parentes e amigos a assistirem à missa de 30.º dia, que por alma de seu querido OCTACILIO mandam rezar amanhã, quarta-feira, dia 19, às 9 1/2 horas, na Igreja da Lapa dos Mercadores, na Rua do Ouvidor. Antecipadamente agradecem aos que comparecerem a êste ato de piedade cristã. (24460)

Alberto José de Almeida

(FALECIMENTO)

Carmen Bugarin de Almeida participa o falecimento de seu idolatrado marido ALBERTO ocorrido ontem e convida seus parentes e amigos para o seu sepultamento que sairá hoje, dia 18, às 15 horas, da Capela Real Grandeza, para o Cemitério de São João Batista. (44466)

Maria Elza da Piedade Chagas Macchiorlatti

7.º DIA

Mario Macchiorlatti; Osmar Chagas; Maria Paula Chagas; Antonio Ribeiro da Costa, senhora e filho; Milton Chagas e senhora; Tenente-Coronel José Claraz de Souza del Giudice, senhora e filha; Dr. Caio de Sá Freire, senhora e filha; Tenente Luciano del Giudice Neto e senhora; convidam seus parentes e amigos para assistirem a missa de 7.º dia que mandam celebrar pela boníssima alma de sua espôsa, mãe, sogra, avó e bisavó, na Igreja de São Francisco de Paula, às 9,30 horas do dia 19.

Antecipadamente agradecem penhorados aos que comparecerem a êsse ato piedoso. (12578)

ANÚNCIOS

CAUTELAS
Jóias de ouro e platina
Brilhantes, diamantes em bruto: Compra-se na JOALHERIA TROCADEIRO — Travessa Ouvidor n.º 6 — Tel. 52-2033. (22762)

VENEZIANAS
MUDO CORDAS E CADARÇOS
GERMANO
OFICINA PRÓPRIA
Telefone: 45-6615
(24492)

LIVROS USADOS
Compro avulsos e em bibliotecas. — Pago bem. — Atendo a domicílio. Fone: 32-6086 — LIVRARIA BRASILEIRA. (25401)

LIVROS USADOS
Compro qualquer quantidade, pago bem. — Atendo a domicílio.
Tel. 37-2767 — MELLO
(21178)

SERVIÇO DE JANTAR ROSENTHAL E APARELHO DE CRISTAL finíssimo
Vende-se à Av. Copacabana 860, apto. 701. Tel. 57-8697. (28052)

TÍTULOS — IATE CLUBE
Compra-se título de sócio proprietário. Tratar c/ MARIA DE LOURDES, telefone 43-6638, das 8.30 às 11,30. (28011)

LUSTRES DE CRISTAL BACARAT Bahia Antigos
Vende-se 3 lustres de grande valor. Ver e tratar à Av. Copacabana n.º 860, apto. 701. Tel. 57-8697. (28051)

COLCHOEIRO
com bastante prática. Faz e reforma colchões em qualquer ponto da cidade ou subúrbio. Tel. 32-6027. Simões. (12618)

DECORAÇÕES EM MADEIRA
DEMA projeta e executa modernas decorações para lojas, halls, escritórios e apartamentos. Rua Senador Dantas, 80 - 18.º — Tel.: 42-9899. (96717)

CASA OU GALPÃO
Precisa-se de uma casa ou galpão para depósito, até 300 metros quadrados, localizada na zona urbana e central. Avenida Presidente Antônio Carlos n.º 641-C — loja — 32-4976. (24514)

MALAS VELHAS
Conserta-se qualquer tipo de malas e compra-se malas americanas. Telefone: 22-0743. Chamar Sr. PEDRA. (28078)

CORTINAS
FAÇO NOVAS E REFORMO
GERMANO
Capas para móveis e toldos de lona, coloco tapetes em escadas, forro salas e reformo cadeiras de salas de jantar. OFICINA PRÓPRIA — Tel. 45-6615. (24493)

AULAS DE GINÁSTICA
Massagens, Prof.ª Eunice. Tel. 37-6697. (24455)

PINTURAS — REFORMAS
Pelo menor preço do Rio, com facilidade de pagamento, sem pedir adiantado. Orçamentos grátis. Tel. 22-7137, sr. Pontes. (13870)

TERNOS USADOS
COMPRO A DOMICILIO
Pago por um terno
Até
Cr$ 1.000,00
Telefone: 22-0423
(29051)

ESTOFADOR
Atende-se a domicílio. — Reforma-se móveis estofados de qualquer estilo. Telefone 42-2439. —OSWALDO. (24456)

MALAS PARA AVIÃO
Comprem diretamente na FABRICA GUANABARA, que é a que mais barato vende. Malas de porão e camarotes, maletas, pastas, sacos de viagem, cadeira de viagem, etc. Consertam-se e reformam-se. Rua do Lavradio, 131, esquina da Rua dos Arcos. — Telefones: 42-3854 e 42-3168. (25070)

TRATORES CATERPILLAR D-8 e D-7
Vende-se em estado de novos. Ver e tratar à Avenida Brasil, 8.502.
"GEOPAN"
(47139)

MANOEL MACEDO COSTA
(Missa de 7.º dia)
Espôsa e filhos agradecem as manifestações de pesar recebidas por ocasião do falecimento de seu querido espôso e pai, MANOEL MACEDO COSTA, ocorrido sábado próximo passado e convidam seus parentes e amigos para assistirem à missa de 7.º dia que, por sua alma, mandam celebrar sábado, dia 22, às 10.30 horas, na Igreja do Santíssimo Sacramento, à Avenida Passos, esquina de Buenos Aires. Antecipadamente agradecem aos que comparecerem a êste ato religioso. (09990)

IRACEMA PINTO FERNANDES
José Francisco Fernandes e demais parentes agradecem as demonstrações de pesar recebidas por ocasião do falecimento de sua espôsa IRACEMA PINTO FERNANDES, bem assim aos que compareceram ao seu sepultamento e convidam para assistir à missa de 7.º dia que por sua boníssima alma, mandam celebrar na próxima segunda-feira, dia 24 às 10,30, no altar-mor da Igreja São Francisco de Paula. (29003)

Gás
Gaste pouco com Cr$ 20,00
GASISTA CARLOS OU CASTRO — Tel. 28-2558
Com 20 cruzeiros V. S. terá seu fogão limpo, sem escapamento e regulado o que diminuirá de 30 a 50 por cento de economia, reforma fogões, aquecedores. Atendem-se todos os bairros. (25069)

O ROLLAS — ALUGA
Smokings, Casacas, Frak, Cartolas, Chapéu Côco, Summer-Jacks, paletó Mescla e Calça listrada para casamento, bailes, passeios, etc., no rigor da moda. Rua dos Arcos n.º 18, 5.º andar, tem elevador e também compra. — ROLLAS — Telefone: 32-6414. (25152)

INVESTIGADORES PARTICULARES
Encarregam-se com absoluto sigilo e eficiência, para qualquer lugar e hora. Vigilância, paredeiro, etc. Experiência internacional de vinte anos. Falamos qualquer idioma. Tratar pelo telefone 42-6967. (23753)

PERSIANAS VENEZIANAS
Suas persianas não funcionam regularmente? As cordas ou cadarços estão esgarçados? Procure o quanto antes o médico em 58-4943, que será imediatamente atendido. — Serviços garantidos com orçamento grátis. (26702)

BOMBEIRO GASISTA ELETRICISTA
Especialidade em reforma de fogões e aquecedores. Executa-se qualquer serviço do ramo. Instalações novas e reformas. Oficina rua C. Bonfim 1.052. Tel. 38-0132. AYRTON. (28028)

VENEZIANAS DE ALUMÍNIO 10 LINDAS CÔRES

CHAME 46-4040 — RAMAL 224
E consulte nossos técnicos
Orçamento grátis
Use o Plano Sears

PERSIANAS
Conserta-se. Atende-se a domicílio.
Fone 22-0743
(11956)

HITEC
LIMPEZA DE CAIXAS DÁGUA
Impermeabilizações 100% de eficiência
Tels: 25-7731 - 49-9040

PLÁSTICOS - EXTRUSÃO
Precisa-se pessoa com bastante prática na extrusão de têrmo plásticos. Paga-se muito bem — Respostas para Rua Viúva Cláudio, 408 — Telefone 49-6849 — Jacarèzinho. (51897)

Grande Oportunidade
INSPETORES com grupo de corretores para venda de terrenos na Organização "ORLANDO MACEDO", aceitam-se. Falar com Sr. Zimmerl — Rua São José, 90 - 5.º andar. (54223)

PINTURAS EM GERAL
APARTAMENTOS — MÓVEIS — COZINHAS AMERICANAS. GELADEIRAS.
Com DUCO original importado dos Estados Unidos, em 1955. Orçamento sem compromisso. Chamar tel.: 47-5406. (12679)

CIMENTO TUPI
PRONTA ENTREGA
Distribuidores
SOCIEDADE TUPI ENGENHARIA COMÉRCIO S. A.
Rua México, 11 - slj. 202
Tels. 22-3225 e 22-0486
(24552)

LAVA-SE TAPETES
CORTINAS
NACIONAIS E ESTRANGEIROS
Lavagens e consertos — Rua Pedro Américo, 205 Antigo 69
OFICINA FAMILIAR
Fone 25-6478 — Adão Pinheiro

COBRE ELETROLITICO
EM LINGOTES
Pronta entrega: Av. Rio Branco, 108 — Sala 508 — Tel. 42-4241. (24504)

LAVA-SE TAPETES
CORTINAS
FICAM NOVOS
LAVAGENS E CONSERTOS
COPACABANA
CASA "JÚLIO"
TELEFONE: 27-7195
(22318)

ÀS FÁBRICAS DE DOCES E DE PERFUMES
Em quantidades limitadas e a preços bastante baixos, dispomos para entrega imediata, das seguintes matérias químicas e óleos essenciais importados:

CUMARINA — ÉTER ACÉTICO — ETIL BUTIRATO — VANILINA — ÓLEO DE ABRICÓ BROMADO — ÓLEO DE LIMA PRENSADO 2:1 — ÓLEO DE LIMA DESTILADO 3:1 — ÓLEO DE LIMÃO 4 1/2:1 — ÓLEO DE AMÊNDOAS AMARGAS — ÓLEO DE CÁSSIA — AMILA BUTIRATO — METILFENIL GLICIDATO — CITRAL — SULFATO DE QUININA.

Os interessados queiram dirigir-se à Crush — Indústria de Concentrados Ltda., Rua Pedro Ernesto, 33 — Tel.: 43-3990 — Rio de Janeiro. (54217)

Um produto da
MONTANA S. A.
Rua Visc. de Inhaúma, 64-3.º - Tel. 43-8861 - Rio
A venda em tôdas as casas do ramo.

OFERTAS de
VENDAS A CRÉDITO
O PAVILHÃO
OUVIDOR, 108

"Sabão Côco" Kilo 24,00
Fornecemos artigo 1.ª qualidade. — Quantidade mínima 5 quilos. Entregamos a domicílio. Pedidos pelo telefone: 29-6625. (17603)

PINTURA EM GERAL
Reforma-se e pinta-se prédios novos, bons serviços prestáveis — informações pelo tel. 30-2567 a qualquer hora. Sr. NASCIMENTO. (11952)

PERSIANA VERNEZIANA
Conserta-se e reforma-se. Dá-se tôda garantia. Telefone para 22-3455 que será imediatamente atendido pela Emprêsa de Mudanças As Brasileiras. (11954)

CIANNI CABELEIREIRO DE SENHORAS
Largo do Machado 8. VALÉRIA, tel. 25-5841. (24455)

COMPRA-SE TUDO
Geladeiras, pianos, móveis, objetos de art ee outros, máquinas, televisão, casas completas, automóveis, prédios, etc.
Tel. 48-1901 — MELLO
(14824)

BELO HORIZONTE MINAS GERAIS
Deseja V. abrir filial, agência, nomear representante ou vender sua mercadoria nesta cidade e no Estado de Minas Gerais. Tem outro qualquer assunto, Cobrança, Compra e venda de imóveis, Questões administrativas ou judiciais? Peça informações e Novo Mundo S. A. Rua Senador Dantas, 45-B, 4.º, s. 401/405, tel. 52-8222, Rio de Janeiro, Caixa postal 1624. End. tel. Lemosario Rio. Em Belo Horizonte, Avenida Antônio Carlos 423, tel. 2-7960. Caixa postal 1.817 End. tel. Lemosairo, Belo Horizonte. (11873)

VENEZIANAS
Pinta, coloca cadarços, cordas, reforma geral. Serviço rápido e garantido. Tels. 27-1343, 47-3200. Organização Neol Ltda. Rua Humberto de Campos 812. Sr. Oliveira. (20946)

capas

para poltronas, cortinas e reformas
Laudemiro
tel. 52-7049

Compra-se tudo
ROUPAS USADAS
Máquinas de costura, de escrever rádios, geladeiras, enceradeiras, ventiladores, cristais, porcelanas e tudo que represente valor. Paga-se bem.
Telefone: 43-9232.

ROUPAS USADAS
COMPRO A DOMICILIO
Pago por um terno
Cr$ 1.000,00
Telefone: 22-5568
(21269)

DIVÓRCIO
e novo casamento no México, informações grátis. — Máxima atenção. — Travessa Ouvidor, 36, 2.º Sala 25. — Telefone: 52-1334. (16220)

COLCHÕES
Reforma e faz novo a domicílio de crina, cabelo, cerlina e cortiça. Tel. 26-5529. — Martinho. (28039)

TACOS PARA SOALHO
Vendem-se tacos de peroba, sucupira e outras madeiras de lei por preços vantajosos, a começar por Cr$ 30,00 por metro quadrado. Ver no depósito da Rua Carlos Seidl, 714 — Caju Retiro. (18330)

AMIANTO EM FIBRAS
Beneficiado para pronta entrega. F. G. Azevedo Júnior, R. Ouvidor 107, 1.º, fone 43-4643. (18478)

ENXUGADOR IDEAL
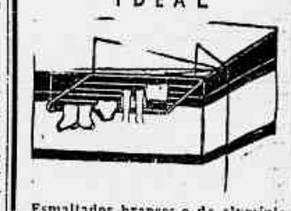
Esmaltados brancos e de alumínio 15 metros de corda em 90 cm. SUSPENSO AO TETO POR CORDAS E ROLDANAS PATENTE 30.370
O ideal para apartamentos
AV. PRADO JÚNIOR N.º 150
COPACABANA
TEL.: 37-0110

Modas e Bordados
COSTUREIRA COMPETENTE bom gôsto roupa de criança esporte de senhora atende a domicílio chamar Elizabete, 47-4604 47-4758. (44462) 81

MODISTA com perfeição e preços módicos. Aceita vestido, de noiva, baile, toilete, sport e formatura. Tel 37-5921 atende a domicílio. (10920) 81

POR PREÇOS POPULARES
Vendem-se lindos modêlos de blusas em organdi suíço e opala, saias, shorts, saídas de praia e maiôs, cômo também lonita em diversas côres e artigos de armarinho. RUA MEXICO, 70 Sala 408. — Telefone: 42-2172. (13794) 81

REFORMAS DE PELES
Para lindas estolas. Oficina especializada em consertos e lavagens, seus agasalhos ficam novos. — Rua Marquês de Olinda 88. Botafogo. Tel.: 26-7973. (17348) 81

PELES Alaska
Av. Copacabana, 542, apto. 305 — Tel.: 37-5472
Rua Estácio de Sá, 148
Tel.: 32-4300
CASACOS, STOLAS, BOLEROS
PREÇOS ESPECIAIS DE INAUGURAÇÃO
Consertos e reformas de casacos — novos modelos

Compra Venda de Casas Comerciais
ÓTIMO NEGOCIO — Mercadinho — Vende-se pela melhor oferta, um bem montado, em ótimo ponto da zona sul, juntamente com estoque, balcão frigorífico, conservadora de sorvete, geladeira, etc. Facilita-se o pagamento. Ver à Rua Jardim Botânico, n. 616, dias 15 às 18 horas, com Da. THARCYLA. (12652) 90

BALCÃO FRIGORÍFICO
Mostruário, frente de aço inox. interno formica e mármore com tampa de mármore italiano comprimento ca. 3 mtrs. vende-se para desocupar lugar por Cr$ 20.000,00, ou cam unidade frigorífico BRUNNER junto por Cr$ 40.000,00. Ver ou tratar Av. N. S. Copacabana n. 1.058-A — Casa Carnex — Tel. 47-5101, dias úteis. (24459) 90

Médicos e Sanatórios

DR. JOSÉ DE ALBUQUERQUE
Membro efetivo da Sociedade de Sexologia de Paris
DOENÇAS SEXUAIS DO HOMEM
Rua do Rosário, 98. De 1 às 6 horas.

DR. PEDRO DE ALBUQUERQUE
DOENÇAS SEXUAIS E URINÁRIAS
Rua do Rosário, 98. De 1 às 6 horas.
(16235) 80

TERMAS
Av. Copacabana, 327 - 1.º andar - Fone: 57-1818
Ramal Termas
Moderna e completa instalação de hidro-eletroterapia para tratamento de "Obesidade", Insônia, Hipertensão, distonias neuro vegetativa, reuma, eliminação de gorduras parciais (CELULITE), pelo mais moderno tratamento francês:
Hidroterapia: Banho Sulfuroso
" Turco
" Garbo-Gasoso
" Perolas
" Espuma
" Parafina
Banhos Intestinais: (SUD-BAD)
Eletroterapia: Ondas Curtas
Ondas Cruzadas
Ultra Som
Ultra Violeta
Galvanização
Faradização
Eletro mecano terapia
Duchas escocesas, alternadas, mornas, quentes, frias, etc.
Massoterapia.
Sob contrôle de medico especialista:
DR. ANDRÉ KIRALYHEGY
CONSULTÓRIO: RUA MEXICO, 70 - SALA 804
Das 14 às 16 horas. (11023) 80

Dra. MARIA COLEN
Médica da Assistência Municipal
Especialista em Moléstias de Senhoras — Partos — Hemorróidas e Varizes. Distúrbios da Menstruação e da Menopausa. Corrimentos. Esterilidade. Frieza sexual. Cons.: Avenida 13 de Maio n. 13 - 16.º andar sala 19. Diriamente a partir das 14 horas — Fone 52-1965. (80425) 80

VIAS URINÁRIAS, RINS, BEXIGA, PRÓSTATA
DR. A. ACKERMANN
DOENÇAS DAS SENHORAS
Cirurgia especializada — Uretroscopias — Endoscopias
BLENORRAGIA, TRATAMENTO RÁPIDO
DEBILIDADE SEXUAL — URUGUAIANA, 24
(03867) 80

Dr. Augusto dos Santos Albuquerque
DOENÇAS DO CORAÇÃO — Pressão alta — Falta de ar — Palpitações. APARELHO DIGESTIVO — Doenças do fígado — Digestões difíceis — Prisão de ventre. Rua 7 de Setembro, 88 - 2.º - sala 15 — Das 14 às 18 horas — Telefone 52-5412. (11411) 80

SÃO LUIZ COPACABANA CARIOCA HOJE 2-4-6-8 10 HORAS

JULIETTE GRECO ☆ PHILIPPE LEMAIRE

QUANDO LERES ESTA CARTA

UCB DIREÇÃO DE JEAN PIERRE MELVILLE UM FILME FRANCÊS

PROIBIDO ATÉ 16 ANOS ACOMP. COMPLEMENTOS NACIONAIS

REALISTA! UM DRAMA SÔBRE OS FILHOS DA NOITE!

JANELAS FECHADAS (PERSIANE CHIUSE)

DIREÇÃO LUIGI COMENCINI

ELEONORA ROSSI DRAGO ☆ MASSIMO GIROTTI

HOJE
RIVOLI
PRESIDENTE
ART-PALACIO
PALACIO
HIGIENOPOLIS
CASSINO
A PARTIR DE 5ª FEIRA
SÃO JORGE
PROIBIDO ATÉ 18 ANOS

HOJE
HORÁRIO
2-3,40-5,30-7-8,40-10,20
VITORIA LEBLON
HEMDESA BOTAFOGO
FLORIANO COPACABANA
6ª feira
TIJUCA ABOLIÇÃO
SONSUCESSO P. PEDRA
PETROPOLIS

GOG O MONSTRO DE CINCO MÃOS

Côr pela EASTMAN COLOR

RICHARD EGAN
CONSTANCE DOWLING
HERBERT MARSHALL

IMPRO. 14 ANOS - COMPL. NACIONAL

CÍVIO BRUNI apresenta CARMEN SEVILLA e GEOGES GUETARY em PLUMAS AO VENTO

UMA PRODUÇÃO SUEVIA FILMS - CEZARIO GONZALES ☆ COMPE. NACIONAIS

S. AFONSO TIJUCA

Hoje: 2-3,40-5,20-7-8,40-10 hs.

SMILING BUDDHA
"BUDA SORRINDO"
Restaurante Chinês
FINISSIMOS PRATOS DA FAMOSA COZINHA CHINESA

Aberto: TÔDAS AS NOITES. Aos DOMINGOS também ALMÔÇO

39, RUA GENERAL URQUIZA — LEBLON (PRÓXIMO DO CINE MIRAMAR) TEL.: 27-3893.

HOJE AS 21 HORAS — Proibido até 18 anos

Calhas para luz florescente

A METALURGICA SANTOS DUMONT S. A., de Juiz de Fora, tem a satisfação de participar aos senhores instaladores, que já está aceitando encomendas para a fabricação de CALHAS PARA LUZ FLORESCENTE, modelos comuns e dos tipos especiais para galpões de indústrias, podendo ser esmaltadas a fogo ou laqueadas. Consultas para: Metalúrgica Santos Dumont S. A. — Caixa Postal, 124 — Juiz de Fora — E. de Minas (14244)

ÓTIMA OPORTUNIDADE

O SENHOR PRECISA DE DINHEIRO, E DISPÕE DE ALGUMAS HORAS POR DIA?

Pode ganhar mais de cinco mil cruzeiros por semana em serviço externo com liberdade de horário. Assistência técnica permanente. Procure diàriamente o sr. Oscar Gonçalves o ao sr. Cláudio Soares, à Rua São José n. 90 - 2.º (esquina da Av. Rio Branco) para uma entrevista sem compromisso. (11803)

HOJE
A PARTIR DE MEIO-DIA
FLAZH
A PARTIR DE 2 HORAS
ASTORIA
OLINDA
RITZ
COLONIAL
PRIMOR
H. LOBO
MASCOTE

MAMBO
é a dansa que conquistou o mundo!
MAMBO
é a música que todos cantam com frenesi!
MAMBO
é um filme empolgante e sensacional!
MAMBO
IMPRÓPRIO PARA MENORES DE 18 ANOS
é o grande sucesso do ano!

2ª FEIRA
HORÁRIO: 2-4-6-8-10

DIREÇÃO DE ROBERT ROSSEN - PRODUÇÃO DE PONTI DE LAURENTIIS

SILVANA MANGANO - VITTORIO GASSMAN
MICHAEL RENNIE - SHELLEY WINTERS

Story e Screenplay de GUIDO PIOVENE, IVO PERILLI, ENNIO de CONCINI e ROBERT ROSSEN com KATHERINE DUNHAM

UM FILME DA PARAMOUNT, A MARCA DAS ESTRELAS

PLAZA A PARTIR DE MEIO DIA
ASTORIA
OLINDA
RITZ
COLONIAL
PRIMOR
H. LOBO
MASCOTE

Prefeitura do Distrito Federal

TEATRO MUNICIPAL

Direção da Comissão Artística e Cultural

DE VOLTA DE SUA INAUDITA "TOURNÉE" DE 4 ANOS ATRAVÉS DE 25 PAÍSES DAS AMÉRICAS E DA EUROPA!

"BRASILIANA"

(Teatro Folclórico Brasileiro)

de MIECIO ASKANASY

TEMPORADA DE 8 ESPETÁCULOS NOTURNOS E DOIS VESPERAIS

Estréia — Quinta-feira, 27 de Outubro às 21 horas

Preços para as Récitas acima mencionadas:

Frisas e Camarotes: Cr$ 1.000,00; Poltronas: Cr$ 200,00; Balcões Nobres: Cr$ 180,00; Balcões: Cr$ 130,00; Gerais: Cr$ 80,00.

SÊLO A PARTE — BILHETES A VENDA

VENDAS A PARTIR DE 4.ª FEIRA

PAPEL PARA EMBALAGEM

Oferecemos para pronta entrega do nosso depósito local:

PAPEL TECIDO-KRAFT IGARAS 75/80 gr de primeira, para empacotamento, em bobinas de 1,00 — 1,10 e 1,20 m ou formato.

PAPEL BAMBU 55/60 gr forte, para forrar caixas, embrulhos etc.

CARTÃO BAMBU diversas gramaturas. Muito maleável e resistente. Para forrar, pacotes postais etc.

COMPANHIA FABRICA DE PAPEL ITAJAI
Rua Beneditinos 27 — loja (7955)

PINTURAS FINAS

João Cordeiro executa qualquer espécie de pintura em apartamentos e reformas de prédios em geral. Métodos rápidos e eficientes. Telefone para 49-5769 e peça um orçamento gratis. (1975)

CR$ 950,00
TERNOS USADOS
Compro a domicílio
Telefone: 22-4435 (15894)

TERNOS USADOS
Compro a domicílio
Pago por um terno
Até Cr$ 1.000,00
Tel. 43-2463 (15934)

LIVROS USADOS
Compro qualquer quantidade — Pago bem. Atendo a domicílio. Rua México 148, sobreloja.
TEL. 22-6946

MOEDAS ANTIGAS
Compro brasileiras e estrangeiras de qualquer metal. — Rua México, 148 sobreloja.
TEL. 22-6946 (04878)

LUSTRADOR
Lustra, conserta, limpa, restaura, encera móveis, lustra piano e pau marfim. Recado para Soares, Tel. 43-8720. (07993)

PEDICURA
Manicura — calos — calosidades — tinturas de cabelos — descolorações — permanentes. — Atende a domicílio — Trabalho garantido — Tel. 57-0134. (14837)

Distribuidora de Metais Brasília Ltda.

IMPORTADORES

Oferecemos para pronta entrega grande estoque de material nacional e estrangeiro.

METAIS EM LINGOTES — LAMINADOS — TREFILADOS

Aluminio — Cobre — Chumbo — Latão — Zinco — Estanho — Bronze — Alpaca — Babitt — Cabo de Aço — Inoxidável — Antimônio — Zamack — Máquinas — Bombas — Tijolos de vidro.

NIQUEL — Eletrolítico — Catodo — Anodo para todos os fins — Arames — Chapas — Tubos — Vergalhões — F. Flandres — Canos — Soldas — Bobinas — Tubos de cobre flexível — Telhas — Lençol — Anti-fricção.

FERRO E AÇO EM GERAL

IMPORTADORES PARA A INDÚSTRIA E REPARTIÇÕES GOVERNAMENTAIS

Loja e escritório — R. Teófilo Otoni, 58-A — Tels. 23-4841 — 43-9365.
End. Teleg. METARTICA
Depósito — R. Senador Bernardo Monteiro, 167 — Tel. 48-7361. (46804)

AR CONDICIONADO PERFEITO

HOJE METRO COPACABANA METRO PASSEIO METRO TIJUCA

2-4-6-8-10 HS. VESPERAIS 2-4-6-8-10 HS.

Glenn FORD
Anne FRANCIS
Louis CALHERN
MARGARET HAYES

Sementes de Violência
BLACKBOARD JUNGLE

OUSADO! REALISTA!
METROSCOPE

PROIBIDO ATÉ 18 ANOS

ESTE FILME NÃO SERÁ EXIBIDO EM OUTROS CINEMAS DO D.F. ANTES DE 60 DIAS APÓS SUA ESTRÉIA NOS CINEMAS METRO

FILMES METRO-GOLDWYN-MAYER

PREFIRAM AS PRIMEIRAS SESSÕES!

HOJE
PATHÉ
BARONEZA
S. BENTO
5ª feira
S. JORGE
GUARACY

2ª SENSACIONAL SEMANA!
SILVANA PAMPANINI
A PECADORA dall'ALTA

PROIBIDO PARA MENORES DE 18 ANOS

ARTURO DE CORDOVA · IRASEMA DILIAN

PEL MEX

CASTA É PERIGOSA

A COMÉDIA DOS HOMENS DE 40 E DOS BROTINHOS DE HOJE!

"FRUTO PROIBIDO"

DIREÇÃO DE ALFREDO B. CREVENNA

com MARY DOUGLAS JORGE REYES FANNY SCHILLER

HOJE
AZTECA
IMPERADOR
COLISEU
S. PEDRO
ALVORADA
VERA CRUZ
A PARTIR DE 5ª FEIRA
FLUMINENSE
CASSINO

OS HOMENS NÃO DIZEM A VERDADE...

EMPOLGANTE CASO DE AMOR VIVIDO

O CORAÇÃO TEM SEUS SEGREDOS — MUITO AMADA — CINEMA GALEOTE
CORAÇÃO DE MULHER — A MULHER DO RETRATO — A TEIMOSA GENIAL

Uma rosa... Uma cidade — As crianças também têm opinião — Sua majestade meu marido. — Confessionário do amor — Canções — Poesia — Passatempos, etc.

Leia o n.º 430 de GRANDE HOTEL Saiba o número que lhe dará sorte nesta semana. Cr$ 6,00. Nas bancas

Circo GARCIA
AVENIDA PRESIDENTE VARGAS - JUNTO À CENTRAL

HOJE ESPETÁCULO COMPLETO ÀS 21 HORAS

LEÕES, TIGRES, HIENAS, CAMELOS, FERAS DE TÔDAS AS RAÇAS!
O MAIOR HIPOPÓTAMO VISTO NO BRASIL

Palhaços, acrobatas, trapezistas; OS LINDSTRONS, jóqueis com seus cavalos amestrados. LIN FU, o contorsionista chinês; os 3 CHABRIS, cômicos famosos; LES ERCLES, jogos de músculos; e uma série de outras atrações internacionais, no formidável programa do CIRCO GARCIA!

QUINTA-FEIRA — VESPERAL ÀS 16 HORAS.
TRAGAM AS CRIANÇAS!

5as FEIRAS ÀS 16 HS. — SÁBADOS e DOMINGOS, 2 VESPERAIS, ÀS 14 e às 17 HS. E À NOITE — DIARIAMENTE ÀS 21 HS. (51792)

MOSTRAR O BRASIL AOS BRASILEIROS

Eis o lema da

VITÓRIA FILMES

Escrevam-nos, informando sôbre

BELEZAS NATURAIS
FESTAS TIPICAS
VIDA INDUSTRIAL E COMERCIAL

de seus

MUNICIPIOS

e aguardem a visita de nossos cinegrafistas.

DIARIAMENTE em

975 CINEMAS

de todo o BRASIL

JORNAIS E DOCUMENTÁRIOS

em 35 e 16 mm produzidos pela

VITÓRIA FILMES

RIO — Rua Evaristo da Veiga n.º 35 — sala 203 — Telefone: 22-9435.

RECIFE — Av. Guararapes, n. 283, salas 501-503 — Telefone: 7076 (48283)

SO-MO
A MARAVILHA PARA ENCERAR SOALHOS E MÓVEIS

PREFEITURA DO DISTRITO FEDERAL

TEATRO MUNICIPAL

Direção da Comissão Artística e Cultural

THE BALLET THEATRE

LUCIA CHASE e OLIVER SMITH
DIRETORES E PRODUTORES

THE BALLET THEATRE FOUNDATION

BLEVINS DAVIS, presidente

Sob o patrocínio da

"The American National Theatre And Academy"

AMANHÃ, 19, ÀS 21 HORAS
1.ª RÉCITA DE ASSINATURA

LAGO DO CISNE

Poema Coreográfico em 1 ato — Música de Tchaikowsky — Coreografia de Anton Dollin, segundo Lev Ivanov e Marius Petipa — Cenário de Lee Simonson — Vestuário masculino por Lucinda Ballard.

PILLAR OF FIRE

Ballet de Anton Tudor — Música de Arnold Schoenberg (Verklarte Nacht) — Decoração e Vestuário de Jo Mielziner.

DON QUIXOTE
(PAS DE DEUX)

Coreografia de Marius Petipa — Música de León Minkus.

FANCY FREE

Coreografia de Jerome Robbins — Música de Leonard Bernstein — Decoração de Oliver Smith — Vestuário de Kemit Love.

QUINTA-FEIRA, 20, ÀS 21 HORAS
1.º VESPERAL DE ASSINATURA
COM O MESMO PROGRAMA DA ESTRÉIA
Bilhetes à venda (54432)

DI-BUTYL PHITALATE

Vende-se 3.000 quilos, procedência U.S.A. Preço Cr$ 68,00 pôsto Rio de Janeiro — Respostas para Rua Viúva Cláudio, 408 — Telefone ... 49-6840 — Jacarèzinho. (51897)

VARANDAS

Fabricamos e colocamos varandas e armários embutidos. Peça seu orçamento sem compromisso. Av. Rio Branco n. 277, s. 1.805. Telefones 52-8663 e 22-5569. (09991)

FERRO P/CONSTRUÇÃO

Melhor preço da praça. 3/16; 1/4; 3/8; 5/8; 1/2. Tubo galvanizado. Consultem n/ preços. Rua Juan Pablo Duarte n. 41 - loja — Tel.: 22-1713. (11915)

CAIXAS D'ÁGUA!

Fabrica-se e coloca-se caixas d'água de cimento armado e de tijolos, a partir de 1.000 litros. Serviço rápido, executado por profissionais competentes. Irmãos Garcia — Av. Vieira Souto, 30 — Tel. 27-8765. Os melhores preços da praça. (50702)

OS DE MÚSICA INSTRUMENT

PIANO ALEMÃO 26 mil cruzeiros. Família vende, novo, a prazo, 88 notas, 3 pedais, cepo metal, cordas cruzada, bonita côr, original, afinado para canto e altos estudos. Rua Hans Estadens n. 13. Real Grandeza — Botafogo. (24534) 75

PIANO Alemão Bluthner Vende-se um à Rua Dr. Satamini, 136B, Facilita-se. (24447) 75

ATENÇÃO! Por Cr$ 10.500,00, vendo acordeão, muito luxuoso, novo, de 80 baixos. Rua Riacheulo, 16, centro. (12674) 75

PIANO -- Vende-se Pleyel Wolffe preço 15 mil cruzeiros por motivo de mudança e uma geladeira e um radio. Rua Uruguai, 228 Tijuca. (24469) 75

PIANO ALEMAO Rosenkrans, cepo de metal cauda cruzada. Cr$ 23.000,00 à Rua Felipe Camarão, 81 casa 8. (24434) 75

PIANO -- Atenção! Reforma-se, avalia-se, examina-se, troca-se, compra-se, etc. Aqui no Rio e no interior telefone 29-4681, Técnico Barros. (12583) 75

VENDE-SE um piano com cêpo de metal, cordas cruzadas, 88 notas e 3 pedais — Rua Pompeu Loureiro 56 — casa 4 — Copacabana. (11864) 75

PIANO Alemão — Vende-se um Gunther em perfeito estado de novo. Praça General Tiburcio 83 — apto. 511. (19627) 75

COMPRO 1 PIANO 52-2776

Para uso próprio — em qualquer estado. — Não faço questão de preço nem de marca. — Tel.: 52-2776. (28086) 75

ACORDEONS desde 100 cruzeiros por mês (a prazo só no Rio) Scandalli, Soprani, Hohner e tôdas as marcas nacionais. Também saxofones, clarinetes, pistões, violões, rádios, pianos, gaitas de bôca. Tudo sem entrada e sem fiador. Grátis método para estudar. Maior depósito. Casa Acordeon Azul, Av. Rio Branco 277 dentro da Galeria São Borja, ou filial Rua dos Arcos 21. Para professôres e revendedores descontos excepcionais. Tels. 32-8750 e 42-9712.

ATENCAO -- Pianos e acordeões, preços econômicos, afinações, consertos, reformas, etc., garantidas por 5 anos, pelos técnicos estrangeiros já muito conhecidos em Copacabana, Leme, Ipanema, Leblon, etc. Sr. German e Sr. Victor. Oficina própria, Rua Riachuelo, 16 -- Centro. Tel. 32-2114. Atendem tambem a domicílio. (04998) 75

PIANOS NOVOS

Bechstein - Pleyel - Benthley - Brasil - Essenfeld e tôdas as marcas, à vista e 20 mêses. — Apartamento Cr$ 25.000,00. Rua Dois de Dezembro 112, CATETE. (17865) 75

COMPRO 1 PIANO 32-3857

Pagamento á vista — mesmo que necessite consêrto. — Não faço questão de preço nem de marca. (19388) 75

COMPRO UM PIANO

URGENTE — 48-0431 — Para estudos de menina, pago bem (24435) 75

COMPRO

Um piano, tenho urgência, para uso particular, mesmo que precise conserto. Telefone 57-0960. Pagamento imediato. (23801) 75

PIANO

Das melhores marcas

Vários estilos e côres

À VISTA

E A PRAZO...

Só em

J. Medina

CASA ESPECIALIZADA

QUITANDA, 23

(45447) 75

COMPRO 1 PIANO 47-2361

de cauda ou de armário, pago bem e à vista. Telefone 47-2361. (24137) 75

PIANO

Vende-se, lindíssimo, marca STECK alemão, tipo apartamento, cordas cruzadas, cêpo de metal, som lindo, estado de novo; visitar Av. Atlântica, n.º 4206, Apto. 1101, das 10 às 13 horas. (54421) 70

Vendas Diversas

APARELHO PARA SURDEZ -- Vendo, novo, sem uso, marca Maico, pela metade do preço. Tratar 26-1188 das 12 às 14 horas. (28923) 89

VENDE-SE balanço-sofá de ferro batido branco cama de solteiro americana "Simões Beutirest", armario de cozinha, tel. 57-7239. (24482) 89

VENDE-SE para fabrica de brinquedos sobras compensadas refratórias à água para desocupar lugar. Rua Senador Dantas, 71 loja. (29021) 89

COFRES — Vende-se cofres e arquivos de aço, prensa, moveis de escritório — compram-se cofres usados — Na Rua Teófilo Otoni 120 — Telefone 43-4548. (13697) 89

ASPIRADOR DE PO' ELECTROLUX, vende-se a particular, em estado de novo, com carrinho para locomovê-lo. Preço Cr$ 5.500,00, Tel. 22-0542 até às 9 horas ou 23-1630 Ramal 200, sr. Daniel. (12614) 89

APARELHO AR CONDICIONADO 3/4 Philco, em estado de novo. Cr$.... 30.000,00. Vende-se telefone 27-1755. (12579) 89

MICHEL ZEVACO — Vendem-se romances de Michel Zevaco edição do Fon-Fon — Rua México 148, sobreloja. (24519) 89

ROLLEI-FLEX, modêlo D, obj. 1:2.8 F80, única no Rio; e uma Contax IIIA obj 1:2 com fotometro e telêmetro embutidos. Recém-trazidas da Alemanha. Cr$ 25.000 e 28.500, Rua Alice 691, até às 13 horas. (24522) 89

MIMIÓGRAFO — Vende-se em perfeito estado, americano VIVID. Fone 22-1018. (24539) 89

EMPREGOS DIVERSOS

GOVERNANTE — Oferece-se senhora educada, aparência, responsabilidade e independente, boa dona de casa otima em culinaria e governo de residencia de trato. Preferência casa de pessoa só e fora do Rio é profunda conhecedora da vida do campo. Otimas referências. Fone 25-0137. — Ordenado .. 5.000,00. (24443) 55

SENHORA EDUCADA e apresentável aceita colocação de dama de companhia ou de acompanhante e professôra de uma ou duas crianças. Cartas, por favor, para a portaria dêste jornal sob o número 23794. (23794) 55

GOVERNANTE — Precisa-se para uma pessoa só, fazendo todo o serviço, dormindo no emprego. Paga-se bem e tratar à Rua Senador Dantas, n.º 24, telefone 22-9951. — Snr. Macedo. (25624) 55

VIUVA de fina educação, 32 anos, de ótima aparencia, ativa e desembaraçada, perfeita dona da casa, procura emprego como dama de companhia para uma pessoa só de tratamen Podendo viajar. Fineza telefonar para 47-2988. (24451) 55

OFERECE-SE senhora distinta para familia de tratamento. Costura para crianças e senhoras ou governante de crianças. Cartas para êste jornal 24507. (24507) 55

Criados

COPEIRA-ARRUMADEIRA -- Precisa-se para o serviço de uma senhora sabendo ler e dando ótimas referencias. Telefonar para 25-8591. — Rua Paissandu, 186, apto 701. (17581) 53

PRECISA-SE copeira-arrumadeira para casa de pequena familia de alto tratamento. Exigem-se referências. Rua General Goes Monteiro, 64 — Botafogo. Tel. 26-4211, depois das 9 horas. (11858) 53

OFERECE-SE COZINHEIRA, arrumadeira, lavadeiras, babás e governantas, com referencias. Procurar de segunda a sábado tel. 42-6967. (23752) 53

PRECISA-SE de uma boa cozinheira para todo o serviço de uma pessoa só, paga-se bem, tratar à Rua Senador Dantas, n.º 24, telefone: 22-9951. Com o Snr. Macedo.

COZINHEIRA

Família estrangeira precisa de uma, de preferência de forno e fogão, e com boas referências. Tratar Av. Visconde de Albuquerque 149, Apto. 102.

Tel.: 27-3486. (11958) 53

BABÁ

Precisa-se para 5 crianças. Ordenado 2.000,00 cruzeiros. Rua Marquês de São Vicente 298 — Gávea. (12634) 53

ESCRITAS AVULSAS, correspondencia inglesa, francesa e italiana, traduções técnicas, e literárias por contador com boa letra e máquina própria. Tratar com Max, telefone 29-2971. (12581) 53

EMPREGADA -- Precisa-se para todo serviço apartamento, casal sem filhos. Exigem-se referencias. Rua Barão de Icaraí, 14 apto. 601, Flamengo (12577) 53

ARRUMADEIRA -- Precisa-se moça boa aparência para arrumação apartamento dois quartos, etc., na parte da manhã, que resida no Flamengo. Telefonar para 45-7564 de 7 1/2 às 9 1/2. o (12585) 53

PRECISA-SE de cozinheira para família americana. Documentos exigidos. Tratar à rua Barão de Jaguaribe, 319, Ipanema. (12645) 53

PRECISA-SE de empregada, para todo o serviço de um casal, à Rua Piriá, n. 60 fundos. Braz de Pina. (24498) 53

ESTENÓGRAFA

ESTENÓGRAFA EM INGLES — Importante Cia. precisa de estenógrafa, com bastante prática, em inglês, dando-se preferência a quem saiba inglês e português. Horário de 6 horas diárias na parte da tarde. Cartas com pretensões para a portaria dêste jornal — Caixa n. 29031. (29031) 55

UM BOM DATILÓGRAFO

Precisa-se de um bom datilógrafo que tenha experiência de escritório. Apresentar-se à Rua Evaristo da Veiga, 35 — 17.º andar — Conj. 1717. (51899) 55

TÉCNICO DE TINTAS

Precisa-se pessoa que conheça fabricação de tintas nitro-celulose Respostas para a portaria dêste jornal a Cx. 22805. (22805) 55

VENDEDOR TINTAS

Procura-se urgente pessoa competente e ativa, conhecedora do ramo. Dá-se preferência a quem tiver condução própria. Base inicial Cr$ 10.000,00 para quem preencher todos os requisitos. Apresentar-se à Rua Visconde de Inhaúma, 64 — 4.º andar. (18836) 55

ENGENHEIRO MECÂNICO

Com longa experiência industrial, de preferência em indústria de papelão ou papel, procura importante indústria especializada no ramo para chefiar seção técnica da fábrica, tendo a seu cargo manutenção e novas instalações — Assegura-se completo sigilo. Pede-se enviar curriculum-vitae e referências. Base Cr$ 15.000,00 — Respostas para a portaria dêste jornal sob o n.º 17625. (17625) 55

AUXILIAR DE ESCRITÓRIO

Precisa-se de uma auxiliar de escritório, boa datilógrafa, com conhecimentos de contabilidade e arquivo. Avenida Rio Branco 151 — 6.º andar, sala 613. (12601) 55

OPORTUNIDADE

Conceituada organização oferece grandes possibilidades a elementos de ambos os sexos, que queiram empregar suas atividades em trabalho altamente lucrativo. Não se trata de propaganda ou capitalização. Indispensável que tenham boa apresentação e que disponham de muitas relações. É favor procurar o sr. Gilberto Silva diàriamente à Rua da Assembléia, 72 — 4.º andar. (24526) 55

ATENÇÃO

Precisa-se de corretores com bastante prática bons loteamentos, venha e traga dois retratos 3 por 4. Procure D. Zenaide, Av. Rio Branco 81 — 6.º andar de 12 horas em diante. (24517) 55

ENGENHEIRO — MÉDICO — DENTISTA

Salário inicial Cr$ 9.000,00 inclusive abono. Lugar de futuro, para trabalhar no interior do país. Função pública. Melhores informes, procurar J. Simões — Av. Churchill n. 109 - 3.º - s/ 304, das 8 às 11 horas. (12656) 53

Vendedores capacitados

Artigo de grande aceitação para o Natal. Preferência por pessoas apresentáveis. Pagamos a comissão adiantadamente. Apresentar documentos na Rua 7 de Setembro n. 81 — Grupo 304. (12644) 55

VENDEDORES

Precisa-se de bons vendedores. Apresentar-se à Rua Evaristo da Veiga, 35 — 17.º andar — Conj. 1717. (51898) 55

VENDEDOR Produtos Químicos

Procura-se um conhecedor do ramo. Ordenado e comissão. Apresentar-se Praça Pio X n.º 98 — 9.º andar. (24495) 55

HIPOTECAS

PARTICULAR EMPRESTA Cr$ 150.000,00 em uma ou duas hipotecas de prédios, mesmo em final de construção. Juros de lei. Informações pelo tel. 48-6679. (19527) 92

PARTICULAR — Empresto Cr$ 400.000,00 em uma ou duas hipotecas de prédios, mesmo em final de construção. Juros de lei. Tel. 23-3870. (19528) 92

A JUROS MINIMOS empresto sob hipoteca de prédios, mesmo em construção: adianto dinheiro para certidões, solução rápida. — Tratar na Av. Pres. Vargas, 290, sala 815, com A. Morais. (19529) 92

INDUSTRIAL DE S. PAULO de passagem pelo Rio deseja aplicar em Hipotecas na Zona Sul 50 milhões, aos juros de 12%. Cartas p/ Jornal "Industrial" sob o n. 14783. (14783) 92

HIPOTECAS — Empresto, sôbre prédios, apartamentos e edificios, de 200 mil cruzeiros para cima, devendo ser bem localizados. Solução rápida — M. Sayer, Jornal do Comércio, 3.º, s/322. (19654) 92

A JUROS — Sob hipotéca de prédio podendo liquidar antes do vencimento. Adianto dinheiro para regularização de documentos. Tambem compro e vendo prédios, apartamentos e terrenos. Tratar com S. Boselli, na Praça Pio X, 78, sala 807, em frente à Igreja da Candelária. (5929) 92

BOM EMPATE DE CAPITAL — Transfiro financiamento de cinco casas novas em Jacarepaguá, vendidas por escritura publica em caráter irrevogável, condições que impedem atraso nos pagamentos dos promitentes compradores. O total do financiamento aproxima-se de Cr$ 850.000,00 e rende Cr$ 12.500,00 mensais. O motivo é o credor desejar retirar-se para o interior necessitando movimentar seus negócios que não são imobiliários. Tratar à Rua do Rosario, 84, 4º andar, sala 401 onde aceita-se propostas, presta-se informações detalhadas e apresenta-se a documentação. (29601) 92

HIPOTECA — Empresto dinheiro sob hipoteca de predios, com direito a amortizar ou liquidar em qualquer tempo. Adianto dinheiro para regularizar os documentos. A. Cortes. Rua da Quitanda, n.º 87, 2.º andar. Telefone 23-6359. (05574) 92

HIPOTECAS

Preciso com urgência 2 vêses Cr$ 800.000,00, garantia casas na Tijuca e Itapiruna, juros a combinar Tel. 37-7981. (29019) 92

ATENÇÃO MAIS DINHEIRO

Companhia idônea aceita pessoas de ambos os sexos e de boa aparência para serviço bem remunerado, com liberdade de horário. Ótima oportunidade para funcionários públicos, oficiais reformados e pessoas que disponham de algumas horas diàriamente. Não é capitalisação nem publicidade. Dá-se a necessária assistência técnica e ajuda de custo. Possibilidade de ganhar mais de Cr$ 12.000,00 mensais. Tratar à rua São José, n.º 90, 2.º pavimento, com o Inspetor de plantão. — E' favor trazer êste anúncio e uma fotografia 3 x 4. (15822) 55

DESENHISTA — PROJETISTA

MÁQUINAS — FERRAMENTAS — GABARITOS. CONSTRUÇÃO NAVAL

Falando francês, inglês, espanhol, com muita experiência de trabalho técnico na Europa e no Brasil, oferece-se na parte da manhã. Ordenado a combinar. Cartas neste jornal ao n. 12673. (12673) 55

MOÇAS PARA CONSULTÓRIO MÉDICO

Precisam-se:

1 Moça c/ prática hospitalar, preferivelmente, enfermeira diplomada.

1 Moça massagista prática.

1 Moça secretária.

Tratar à Rua 7 de Setembro, 81 - 13.º andar — Dr. Gonçalves, das 12 às 14 e das 18 às 20 horas. (51892) 55

Firma industrial necessita de:

FUNILEIRO BATEDOR

MEIO OFICIAL DE CARPINTEIRO

Apresentar-se à Rua Coronel Almeida, 53 — Piedade (54416) 55

FUNCIONÁRIOS PÚBLICOS E AUTÁRQUICOS

Oportunidade para formação de renda extra sem prejuízo do trabalho usual. Valores de grande companhia tradicional, de fácil colocação e alto rendimento. Aproveite para vender a seus próprios colegas de repartição.

Para maiores detalhes procurar Sr. Bayma.

Rua São José n.º 90 — 4.º andar — das 13 às 18 horas (41750) 55

CORRETORES DE AÇÕES

Oportunidade para trabalho permanente com ações de grande companhia tradicional. Lançamento baseado em clientela cadastrada superior a 7.000.

Para maiores detalhes procurar Sr. Bayma.

Rua São José n.º 90 — 4.º andar — das 13 às 18 horas (41751) 55

PIANOS NOVOS

A CASA GARSON apresenta ao público o mais lindo e variado estoque de modelos de cauda, armário e apartamento, pelos menores preços da praça e com a mais ampla garantia. Facilitam-se os pagamentos. Ver em exposição nas CASAS GARSON, à Rua Uruguaiana ns. 107-109, e Rua do Ouvidor n. 137 (entre Avenida e Gonçalves Dias). (11540) 75

MÁQUINAS EM GERAL

MOTORES - MATERIAL ELETRICO - FERRO - FERRAGENS - FERRAMENTAS - INSTALAÇÕES INDUSTRIAIS, ETC.

RACIONAMENTO

Não respeite o racionamento, porque RESOLVEMOS seu problema com um grupo gerador.

Tels. 23-5251 e 43-6107. (19676) 78

GRUPOS GERADORES

Diesel MWM-BENZ

50/60 CICLOS

DE 4 A 220 KVA

MONTAGEM E ASSIST. TÉCNICA

ESTOQUE PERMANENTE DE PEÇAS

ENTREGA IMEDIATA

HOOS MÁQUINAS MOTORES S. A.

AV. RIO BRANCO, 25 — 16.º — Rio

Tels.: 43-3510 e 43-6995

AV. PARANÁ, 237 — Belo Horizonte

(47388)

ESCAVADEIRAS

Vende-se

LINK-BELT 1 jarda

ORTON — 2 jardas

Ver e tratar na Av. Brasil n. 8.502

"GEOPAN" (47134)

MOTO - NIVELADORES CATERPILLAR 212 ADAMS 512

Vende-se. Ver e tratar na Av. Brasil, 8.502

"GEOPAN" (47136)

GRUPOS GERADORES

HORIZONTAIS A ÓLEO DIESEL

PRONTA ENTREGA

"STAYER" — 15 KVA — 50 ciclos — 220/127 com motor de 50 period. 2 cil. 1500 RPM e 30 H.P. — Preço por unidade Cr$ 150.000,00.

"WARCHALOWSKI" — 15 KVA — 50 ciclos — 220/127 com motor de 50 periodos — 1 cil. 1400 RPM e 20 H.P. — Preço por unidade Cr$ 130.000,00.

ATENÇAO: Assistência técnica prestada pela firma C.A.M. S/ — Construtora de Aparelhos e Máquinas.

IMPORTADORA E EXPORTADORA HIDECO DO BRASIL LTDA. — Pça. Dom José Gaspar, 30 — 17.º andar, conjunto 172 — End. Telegr. "HIDECO" — São Paulo — Capital. (51887)

VENDEM-SE BETONEIRAS de 120 e 150 litros, eletricas e a gazolina, recondicionadas, com assistência técnica. Preços excepcionais. Rua Júlia Lopes de Almeida, 17, fim da Rua dos Andradas. (24491) 78

MAQUINAS -- Vendemos algumas do ramo de padaria fabrica de balas e chocolates. Ver e tratar à Rua Aristides Lobo 136/138, telefone 54-0004. Entre 9 e 12 horas e 17 às 18 hs. (18406) 78

GRUPOS GERADORES

MERCEDES BENZ

ENTREGA IMEDIATA

15 — 40 — 50 — 60 — 74 — 80 — 90 — 100 — 125 KVA.

OUTRAS MARCAS: 3 — 4 — 5 — 7 1/2 — 8 — 10 — 12 — 15 — 20 — 25 — 30 — 150 — 300 — 500 — 700 KVA.

"UNICOM" Assembléia, 104 - sala 1012 Fones: 22-3072 - 52-2424

End. telegráfico "MOTORMERCEDES" — ATENÇAO INTERIOR

Descontos excepcionais a revendedores e comissionistas (102844)

depósito de confiança desde 1944

TRAPICHE ALEGRIA Ltda.

ABMAZENS GERAIS

Fone: 28-9817

Furadeiras elétricas estacionárias

LOJA SANVAS

SANSON VASCONCELLOS

COMÉRCIO E INDÚSTRIA DE FERRO S. A.

RUA FREI CANECA 47/49 — RJO

TRATORES CATERPILLAR D-8 e D-7

Vende-se em estado de novos. Ver e tratar à Avenida Brasil, 8.502.

"GEOPAN" (47135)

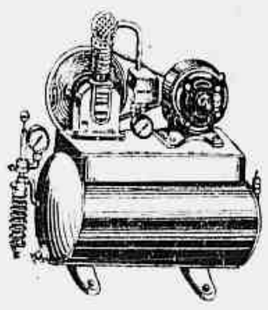

Compressores de ar para todos os fins

Casa dos Compressores Império Ltda.

Rua Beneditinos, 21, 1.º andar. Tel. 23-5274 (85451)

GRUPOS GERADORES

De tôdas as potências para sitios, fábricas em geral, de até 1000 KVA. PULMAX Ltda. Rua Conselheiro Saraiva, 29 — Tels. 23-5251 e 43-6107. (19675) 78

Grupo gerador -- Vende-se

Um grupo gerador Internacional VD9 com K.V.A. 18,7, em estado de novo. Tratar pelo telefone 37-8005. (24520) 78

METAIS em LINGOTES

ALUMINIO - 99,5 ENTREGA 15 dias

ALUMINIO MAGNETICO ENTREGA IMEDIATA

COBRE ELECT WIRE - PURO ENTREGA IMEDIATA

TEL. 37-4306 (28955) 78

COMPRA E VENDA DE PRÉDIOS E TERRENOS

Centro

GRUPO NO CASTELO — Vende-se à rua Debret, pintado a óleo, com três salas e sanitário próprio. Informações pelo tel.: 43-8218 com sr. Luiz. (21601) 100

R. UBALDINO AMARAL — Vendo ótimo apto., novo, frente, c/ sla, quarto conjugados, banheiro, kitchenette. Preço, Cr$ 320.000,00, entr. Cr$ 80.000,00 e o restante em prestações mensais Cr$ 3.874,60. Inf. 32-9206. — VIEIRA MATTOS. (23677) 100

APARTAMENTO — Vende ou aluga-se no Edifício Patriarca no Largo S. Francisco, chaves na Rua dos Andradas 51 — CENTRO. (11812) 100

APTO NO EX-PALACE HOTEL, lado da sombra, 8.º andar, 500 mil, sendo 171 mil em 18 anos — Eng.º TITO LIVIO vende, urgente. — Av. Rio Branco, 134 — 42-1769. Vendo outros. (26239) 100

CENTRO — Avenida Rio Branco, esquina de Presidente Vargas. Vendemos à incorporar andares corridos com 1.079 m2, tendo 55 m. de fachada para a Avenida: 17 m. para a Rua da Alfandega e 22 m. para Pres. Vargas. Tambem vendemos loja, aceitando propostas de firmas idoneas. Rudolf Karter e Cia. Ltda. Avenida Rio Branco, 173, sobreloja, tels. 42-4635 e 22-6545. Em frente a Galeria Cruzeiro. (048555) 100

ENIR LTDA. Comunica aos seus clientes, amigos e à praça em geral, que em face do aumento dos seus negocios imobiliários, mudou-se para a rua do Ouvidor n. 86, 5º andar. (16964) 100

CENTRO — Loja para entrega imediata — Vende-se magnifica e espaçosa, na Rua Ubaldino do Amaral junto à Av. Mem de Sá com 80,00 metros quadrados e um subsolo do mesmo tamanho. Preço Cr$ .... 1.500.000,00 com um financiamento em 18 anos de Cr$ 440.000,0 e alguma facilidade da parte à vista — Detalhes e visitas com a ENIR LTDA. na rua do Ouvidor n. 86 — 5.º andar. (16954) 100

APTOS. NO LARGO DE S. FRANCISCO NO PATRIARCA, desde 360 mil, parte em prest. de 1530 — Eng. TITO LIVIO vende, pequenos médios e grandes — Av. Rio Branco 134 — 42-1769 e 52-7736. (18615) 100

IMOBILIARIA SILVEIRA — Av. N. S. de Copacabana, n. 540 grupos 405 e 406. Tel. 57:2126. (29016) 100

CENTRO — Ex-Palace Hotel — Vendo no 10.º andar apto., com 3 quartos, sala banheiro e kitch. frente para Av. Rio Branco, e Almirante Barroso (esquina). Tratar, Rua Santa Luzia 732 — 8.º andar - sala 806. (12687) 100

CENTRO — Vendem-se apartamento de frente, no Largo Carioca, Ed. Itu, c. 2 qts, sala, armarios embutidos, banheiro completo, cozinha americana, c. sind. parte financiada e parte facilitada. Aceita-se proposta para pagamento à vista ou como parte de pagamento em apto. ou residência na zona sul, com minimo de 3 qts. Informações às 2as, 4as, 6as. com Dr. Ramos 42:5198. (24496) 100

AV. BEIRA MAR — Vendemos ótimo apartamento alto, frente, c/ 2 salas, 3 quartos, banh., coz. var. e dep. empregados c/ area serviço. Alcides de Moraes e Cia. Ltd. Av. Rio Branco, 128, 16.º s/ 1601, 22-0504. (12593) 100

CENTRO — Vendemos à R. do Rosario, predio antigo, 3 pavs., medindo 6,70x20,60. Está vazio. Alcides de Moraes e Cia. Ltda. Av. Rio Branco, 128, 16.º andar, sala 1601, tel.: 22-0504. (12596) 100

AVENIDA BEIRA-MAR 242 — Vende-se apartamento vista aeroporto c/ entrada, sala c/ varanda, 2 quartos, banheiro, cozinha e dependencias. — Pode ser ocupado já. Preço: 800 mil metade a vista, metade financ. 7 anos juro 10%. Chave com porteiro. Informações com proprietária, Avenida Calógeras 6, apto. 1205. Telefone 42-3295. (24536) 100

PALACE HOTEL — ótimo apartamento (ou escritório), de frente, no Edifício Marquês do Herval (antigo Palace Hotel), em final de construção à Avenida Rio Branco esquina Almte. Barroso, situado do lado de Almirante Barroso, constando de: Entrada, amplo salão com ...... 51,00 m2., banheiro e kitchinette. Preço: Cr$ 1.200.000,00 com parte financiada em 18 anos e parte facilitada. CIVIA — Travessa Ouvidor, 17 — (Sec. de Vendas, 2.º and.) Tel.: ✡ 52-8166, de 8,30 às 18,00 horas. (54204) 100

CENTRO — EDIFICIO GUINLE — AVENIDA RIO BRANCO ESQUINA DA RUA SETE DE SETEMBRO — Vendemos grupos de três salas, a partir de Cr$ 1.300.000,00, facilitando a 8% de juros a. a. Rudolf Karter e Cia. Ltda. Avenida Rio Branco 173 sobreloja tels. 42:4635 e 22:6545. Em frente à Galeria Cruzeiro. (4861) 100

Botafogo

APARTAMENTOS — Rua Humaitá, para entrega em 7 meses — Vendo com 2 quartos, sala, coz. banh. dep. de empregada e 2 varandas e de quarto e sala separados, e varanda Preço a partir de Cr$ 390.060,00 — Plantas e demais informes com Paulo C. dos Santos à Rua México 148 — s. 1006 — Tel. 42-2577 — Aos sábados e domingos — Tel. 34-1651 (25635) 400

BOTAFOGO — Av. Rui Barbosa — Apartamentos para entrega imediata vendem-se luxuosos e espaçosos em edificio novo de um por andar compostos de hll. grnde vestibulo, grande living-room, ótima sala de jantar, grande jardim de inverno, galeria, toilete, 4 grandes dormitórios com armarios, 2 banheiros nobres, grande copa e cozinha, 2 quartos e W.C. empregada, grande área serviço e garage — Preço Cr$ ...... 2.200.000,00 e Cr$ 2.600.000,00 com 40 por cento financiados e m15 anos. Detalhes, plantas e visitas exclusivamente com a ENIR LTDA. — na rua do Ouvidor 86 — 5.º andar. (16958) 400

PRAIA DE BOTAFOGO — Vendo terreno 17,80 x 74, gab. 12 pavs. pronta entrega. Base Cr$ 9 milhões a combinar. DIRCEU ABREU. 22-7161 — Av. Rio Branco, 120, sobreloja, s. 13 — AEC. (18656) 400

BOTAFOGO — RUA DONA MARIANA 35 — Vendemos apto de 1 sala; 1 quarto; banheiro; cozinha; banh. para empregada; area e tanque, tendo 68 m2 úteis. Cr$ ...... 550.000.000,00 facilitando-se o pagamento. Rudolf Karter e Cia. Ltda — Avenida Rio Branco 173 sobreloja — Tels. 42:4635 e 22:6545. Em frente a Galeria Cruzeiro. (4557) 400

BOTAFOGO — Vendo magnifico prédio à Rua Sorocaba n.º 492, com 25% de entrada e o saldo até 15 anos. Tratar com HELVÉCIO DE GUSMÃO FILHO à Av. Rio Branco, n.º 108 — 17.º — s 1.704. (40176) 400

BOTAFOGO — RUA DONA MARIANA 35 — Vendemos apto. de 1 sala, 1 quarto, banheiro; cozinha; banh.º, para empregada, area e tanque, tendo 68 m2 úteis. Cr$ 550.000.000,00 facilitando-se o pagamento — Rudolf Karter e Cia Ltda — Avenida Rio Branco 173 sobreloja — Tels. 42:4635 e 22:6545. Em frente a Galeria Cruzeiro. (4557) 400

RUA MIGUEL PEREIRA — 2.000.000 vendo belissimo e novo Palacete c/ 4 qtos, jardim, garage, quintal, RAMOS DA LAGOA, 25-7578. (12655) 400

ATENÇÃO — Rara e unica oportunidade! — Vendo apartamentos de alto luxo, todos de frente, localização maravilhosa, Voluntarios da Pátria, quase esquina Praia de Botafogo, com: vestibulo, ampla sala (22 m2), jardim inverno envidraçado, 3 amplos quartos com varanda, banheiro, copa, cozinha, área, dep. empregada. Preço 600 mil cruzs. Sinal 30 mil na promessa, 60 mil, prestações de 5 mil cruzeiros. O saldo financiado em 5 anos. Preço fixo s/ reajustamento. Tratar diretamente. Tel.: .... 26-0281. Anita Gelbert — Atendo diariamente das 9 as 20 horas. — Otimo negocio. (12606) 400

BOTAFOGO — Aptos. prontos. Na continuação da Rua Eduardo Guinle, logo após o número 58, vende-se os últimos excelentes apartamentos acabados de construir com 4 pavts. c/ elevador, sôbre pilotis, sendo todos de frente, c/ 2 amplos quartos, grande sala, banheiro completo c/ box, ampla cozinha c/ armários e coifa, dependências completas para empregados, área de serviço c/ tanque revestido de azulejos e mármore, amplas varandas em todos os aptos., armários, abrigos p/ automóveis, etc. Preço de Cr$ 630 mil a Cr$ 655 mil, sendo 30% de sinal, que poderá ser facilitado e 70% financiados pela Tabela Price, com prazo a combinar Ver no local a qualquer hora. Vendas exclusivas com M. Guerra, Av. Rio Branco, 134, 4.º, s/ 407. Tel. 42-6573 e 22-4368 e Organização Administradora e Imobiliária Ltda., Av. Rio Branco, 181, s/ 1.303. Edf. Cineac. Tel. 42-1922 Aos domingos, feriados e na parte da noite, pelos Tels. 46-2782 e 45-0447. (48711) 400

BOTAFOGO — Em inicio de incorporação, vendemos pequenos mas espaçosos apartamentos de sala e quarto separados, jardim de inverno, banheiro completo e cozinha. Magnificamente situado, na esquina da Rua Marquês de Olinda com a Rua Mundo Novo, em frente aos amplos jardins da Casa de Saúde do Dr. Eiras — Preço fixo, sem reajustamento, a partir de Cr$ 245.000,00 sinal de Cr$ 12.250,00 — Cr$ 36.750,00 facilitados e os restante 80 por cento financiados em 80 prestações a partir de Cr$ .. 2.450,00 sem juros. Construção e incorporação de EDIBRA S. A. — Vendas exclusivas — IMOBILIARIA "LIF" LTDA. Av. N. S. de Copacabana 661 2.º andar, de frente, salas 201 E e D — Telefones 37-4635 e .... 57-4515 — Atende-se diariamente, inclusive aos domingos até às 20 horas. No centro à Rua 7 de Setembro 66, 12.º andar, sala 1206 — Telefone 22-9392 — No local atende-se diariamente até às 18 horas. (54225) 400

APARTAMENTO COM 80% FINANCIADO EM 10 ANOS — Para entrega desocupado, ótimo apartamento de frente, constando de: 1 sala, varanda envidraçada e com persianas, 3 quartos, armário embutido, banheiro completo, cozinha, quarto e dep. de empregada. Preço: Cr$ ...... 700.000,00 com sinal de Cr$ .... 140.000,00 e o restante financiado em 10 anos. CIVIA — Trav. Ouvidor, 17 — (Sec. de Vendas, 2.º and.) Tel.: ✡ 52-8166, de 8,30 às 18,00 horas. (54207) 400

FLAMENGO — Entrega imediata — Motivo viagem vende-se apartamento com 3 salas, 3 quartos amplos, 3 varandas envidraçadas, todo atapetado e lustros em todas peças. Pode ver todos dias das 2 as 5. Avenida Oswaldo Cruz 103. (24501) 400

PALACETE — Compro um até .... 4.000.000 para distintissimo industrial — Botafogo, Laranjeiras. — Ramos da Lagoa — 26-7578.

CASA VAZIA — 900.000 — Vendo à rua Getúlio das Neves, 16, c/ 3 qts. 2 salas, Facilito 50 por cento, Aceito apt. — Ramos da Lagoa — 26-7578. (12660) 400

BOTAFOGO — Compra-se casa, pode sr. velha, AVERBUCK — 32-9449 — 42-8452. (28053) 400

Catete

CATETE — Vendem-se em 1a. locação, acabamento primoroso, edificio construido sôbre pilotis, os aptos. 202 — 204, 401 a 404 — à Rua Arthur Bernardes, 21, com 3 quartos, sala, cozinha, banheiro completo, em cor, dependencias de empregados, garage, peças espaçosas — Chaves com porteiro e tratar Av. Erasmo Braga 299 — 5.º S/ 503 — Tels. 42-4686 ou 52-5008. (26808) 500

CATETE — Vendem-se em 1a. locação, acabamento primoroso, edificio construido sobre pilotis, os aptos. 102 — 701 — 704 — à rua Artur Bernardes, 21, com sala, 3 quartos, cozinha, banheiro completo em cor, área, dependencias de empregados garagem, peças espaçosas — Chaves com porteiro — Tratar Av. Erasmo Braga 299 — 5.º andar S. 503 — Tels 42-4686 ou 52-5008. (26810) 500

CATETE — Vende-se em rua transversal, apartamentos de vestibulo, sala, grande quarto, banheiro e cozinha, quarto e banheiro de empregada — Preço Cr$ 390.000,00 — Com parte facilitada e parte financiada Informações e vendas com Brandon Schiller S. A. — Rua Rodrigo Silva, 18 — 4.º andar — Tel. 42-0329. (15987) 500

CATETE — Vende-se o apartamento 501, de frente, a Rua Arthur Bernardes, 37, de recente construção, composto de saleta, sala, 3 quartos e demais dependencias. Possue armarios embutidos, ampla área ladrilhada e banheiro em cor. Informações na ICISA, à Av. Venezuela 27, sala 817. Tel. 43-6463. (40980) 500

APARTAMENTO Catete Vende-se o apto. n. 708 do Edificio "Sonia Maria", à Rua Silveira Martins, n. 132 Catete com quarto-sala conjugados, banheiro e kitchenete. Parte à vista e o saldo financiado em cinco anos. Tratar com o sr. Ernesto Tachau, à Rua da Quitanda n. 80 8.º andar. (12686) 500

CATETE Rua Andrade Pertence 25 Proprietario vende pronta entrega, luxuoso apartamento, ricamente decorado, para casal de tratamento. Preço 750 mil cruz. Cond. 50% à vista e o restante financiado e facilitado em 4 anos. Para visitas procurar o zelador do edificio. Tratar na Construtora Gomes Filho, Rua Evaristo da Veiga 16 10.º sala 1007, tel. 42:9738. (12622) 500

Copacabana

COPACABANA — Pôsto 2 — Vende-se para entrega imediata, lindo e amplo apartamento de frente, com bela vista para o mar, composto de grande sala, 2 grandes dormitórios, ampla cozinha, banheiro com box, quarto e WC para emp. e boa área de serviço. Preço Cr$ 750.000,00 com parte financiada a longo prazo. Também posso receber em parte de pagamento apto. de sala e quarto. Ver à Rua Gustavo Sampaio 876 ap. 507 com o porteiro e tratar com a Enir Ltda. Rua do Ouvidor 86, 5º andar. (16961) 700

APTO. VAZIO — Ocupando todo o andar, de luxuoso edifício em rua transversal a praia! — Primoroso acabamento com 3 amplos qtos., com ótimos armários, 2 salões, 2 banhs. de luxo (em mármore), 1 "toilete" jardim de inverno, chapelaria, copa, cozinha, área com 2 quartos e WC empreg. — Garage! — Vendo p/ .... 2.800.000 cruzeiros — Facilito! — Inf. 57-5771 — 57-7786 — 57-6573, com CARVALHO ROCHA. (21727) 700

AVENIDA ATLANTICA, 2516 — Edificio Sevilha — Vendemos o esplendido apart. de fundos n. 204, com 2 salas conjugadas, tres quartos, cozinha, banheiro nobre, quarto e banheiro empreg., area d/ serviço tanque e uma vaga na garagem. Preço Cr$ 950.000,00; sinal e escritura Cr$ 250.000,00 e Cr$ 700.000,00 financiados no prazo de 10 anos Tabela Price. Ver com o porteiro e tratar á rua São José, 50, 9º and., grupo 901. Tel. 52-1596. (22742) 700

GRANDE OPORTUNIDADE — Vendo o apto. 203 de frente do Edif. Itaporá à rua Xavier da Silveira 29, vazio, com hall, living, 4 quartos, dependências e garagem. Preço: Cr$ 890.00,000 com Cr$ 280.000,00 financiados pela Caixa. Chaves com o porteiro. Tratar com dr. Paulo na Av. 13 de Maio, 23, sala 513. Tel. 42-0193. (11924) 700

COPACABANA — Pôsto 2 — Em inicio de construção, vendo apartamentos com jardim de inverno, sala e quarto separados, toilete, banheiro completo, cozinha, área de serviço com tanque, quarto e banheiro de empregada. Trata-se de um apartamento confortável, com peças amplas e bem distribuidas — Construção da Construtora Predial de Paoli Ltda. Preços fixos de Cr$ 450.000,00 a Cr$ 480.000,00 — Pequeno sinal, parte facilitada e 40 por cento financiados em 5 anos — Tratar diretamente com o incorporador RODOLPHO DE PAOLI — Av. Rio Branco 151 grupo 1612 — Telefones 52-6213 e 32-3635.

COPACABANA — Pôsto 4 — Vendo para entrega imediata ótimo apartamento, com 2 quartos, varanda, sala, jardim de inverno, cozinha, área de serviço com tanque, quarto e W. C. de empregada. Ver à Rua Edmundo de Lins, 28 apto. 303, com o porteiro Sr. BRITO — Preço Cr$ 680.000,00 com Cr$ 366.000,00 financiados em 10 anos em prestações de Cr$ 5.250,00 — N.B. — Esta rua começa em Figueiredo Magalhães, a primeira depois de Barata Ribeiro. Tratar diretamente com o construtor incorporador — RODOLPHO DE PAOLI, Av. Rio Branco, 151 — grupo 1612 — Telefones .. 52-6213 e 32-3635.

COPACABANA — Pôsto 5 — Rua Xavier da Silveira 65, esquina de Leopoldo Miguez — Sala e quarto separados, banheiro, cozinha, área com tanque, quarto e banheiro de empregada — Entrega em 6 meses — Ver o apartamento 1.001 e tratar com o construtor incorporador — RODOLPHO DE PAOLI — Av. Rio Branco 151 — grupo 1612 — telefones ...... 52-6213 e 32-3635 — Preço Cr$ ...... 440.000,00 com Cr$ 150.000,00 financiados e o restante a combinar.

AV. N. S. DE COPACABANA — Pôsto 6 — Para entrega imediata — Vendo apartamento de frente — com sala, 3 quartos, armarios embutidos, banheiro com box, cozinha, dependencias completas e garage — Preço Cr$ 900.000,00 com Cr$ 200.000,00 financiados em 6 anos e o restante a combinar — Tratar com o proprietário DR. RAUL DE PAOLI — Av. Rio Branco 151 — grupo 1612 — Telefones 52-6213 — 32-3635.

COPACABANA — Pôsto 6 — Vendo para entrega em 4 meses, apartamento com sala e quarto separados, banheiro, cozinha e área com tanque — Preço Cr$ 330.000,00 com facilidade de pagamento e Cr$ 180.000,00 financiados em 5 anos em prestações de Cr$ 4.000,00 — Ver a rua Raul Pompéia, 180 apto. 306 — E tratar com RODOLPHO DE PAOLI — Av. Rio Branco 151 — grupo 1612 — telefones — 52-6213 e 32-3635.

COPACABANA — Pôsto 4 — Rua Domingos Ferreira 130 — Quase esquina de Santa Clara — Vendo esquina construção para entrega em 10 meses apartamento 1.004 com 2 varandas, sala, 2 quartos, banheiro, cozinha, área com tanque, quarto e banheiro de empregada — Preço Cr$ 550.000,00 com Cr$ 200.000,00 a vista — Cr$ ...... 200.000,00 financiados e o restante a cal e tratar com o construtor incorporador RODOLPHO DE PAOLI — Av. Rio Branco 151 — grupo 1612 — Telefones 52-6213 e 32-3635. (48720) 700

COPACABANA — Casa — Pronta entrega, rua Constante Ramos. No local mais sossegado. Vendemos casa, em terreno de 14,50 de frente, constando de 1º pavto.: hall, 2 salas, copa-cozinha e banheiro de empregada e garage. 2º pavto.: hall, 3 quartos, 2 varandas e banheiro. Preço .. Cr$ 2.200.000,00. Informações com Brandon Schiller S. A. — Rua Rodrigo Silva 18, 4º andar. Tel. 42-0329. (15988) 700

COPACABANA — Av. Atlantica 2736 — Vendem-se os aptos. 103 e 203 construção em pilotis, com duas salas, 3 quartos, banheiro completo, cozinha, grande área, dependencias de empregados. Facilita-se o pagamento. Chaves c/ porteiro e tratar Av. Erasmo Braga 299, 5º, sala 503. — Tel. 42-4686 ou 52-5008. (26807) 700

COPACABANA — Vende-se o apto. 403 da rua Barata Ribeiro 531, com 2 quartos, sala, cozinha, banheiro completo, tôdas peças grandes, dependencias de empregados. Chaves c/ porteiro. Tratar Av. Erasmo Braga 299, 5º, sala 503. Te's. 42-4686 — 52-5008. (26804) 700

COPACABANA — Pôsto 3 — Otima oportunidade - Apartamento em construção bem adiantada, para entrega em 6 meses, de propriedade do Banco Hipotecário Lar Brasileiro S. A. Vende-se magnifico e espaçoso andar elevado, tipo duplex, junto à Avenida Atlantica, composto de 1º pavto.: vestibulo, saleta com bar, 2 grandes salas, toilete, copa-cozinha, quarto e WC empregada e área serviço, 2º pavimento: hall, 3 grandes dormitórios com armarios, corredor com grande armario e 2 banheiros sociais. Preço ...sive garage, 1.850.000 cruzeiros com 200 mil de sinal, com bastante facilidade 530 mil e financiados em 15 anos a juros de 10%. 1.120.000 cruzeiros. Detalhes, plantas e visitas exclusivamente com a Enir Ltda, na rua do Ouvidor 86, 5º andar. (16963) 700

COPACABANA — Apto. — Vendemos no Posto 6, Av. Copacabana, esquina de Av. Rainha Elizabeth — 8º pavimento, apto. 802 — Entrega imediata — Acabamento de alto luxo em todos os detalhes, Garagem, 2 salões, 4 quartos, 2 banheiros, copa, cozinha, 2 quartos, W. C. de criados, grande area de serviço — Preço Cr$ ...... 2.900.000,00 — Maiores detalhes na IMOBILIARIA LEMOS LTDA., à Av. Nilo Peçanha 26, sala 702 — Telefones 22-2483 e 42-9506. (26557) 700

ENIR LTDA. comunica aos seus clientes, amigos e à praça em geral, que em face do aumento dos seus negócios imobiliarios, mudou-se para a rua do Ouvidor, 86, 5º andar. (16965) 700

COPACABANA — Vendemos à r. 5 de Julho, já em revestimento, ótimos aparts. 3 quartos, grande salão c. jard. inv. copa, cozinha, banh. c. box, dep. criados, a partir de Cr$ 650.000,00 (2 por andar). ALCIDES DE MORAES E CIA. LTDA. Av. Rio Branco, 128 16.º s. 1601 — 22:0504. (12595) 700

COPACABANA, Vendemos à r. Anita Garibaldi, otimo apart. frente, alto. 2 salas, 3 quartos c. armários, cozinha-copa, banh. e garagem. Bem pintado c. sancas. Pagamento facilitado. ALCIDES DE MORAES E CIA. LTDA. Av. Rio Branco, 128-16.º s. 1601 — 22:0504. (12592) 700

COPACABANA — Real oportunidade — Em edificio de luxo, construção já iniciada, maravilhosamente situado em centro de grande terreno na rua Barão da Tôrre, 42, (Praça Gal. Osorio), a poucos minutos das praias de Ipanema, Arpoador e pôsto 6, vendemos ótimos apartamentos de 2 e 3 quartos e tôda comodidade, de frente absolutamente indevassáveis, com apenas Cr$ 62 mil ou Cr$ 86 mil de entrada e o restante largamente financiado é facilitado. Informações e vendas EMACO LTDA. Rua da Assembléia, 51 — S. loja. Grupo 201. Tels. 42-8205 e 42-5531. (54730) 700

COPACABANA — Pôsto 6 — Arpoador — Vende-se para entrega imediata, linda casa de 2 pavimentos em centro de terreno, compondo-se de varanda, 2 salas, 4 dormitórios, demais dependencias e garage. Preço Cr$. 2.800.000,00. Facilita-se parte do pagamento. Informações detalhadas e visitas com Enir Ltda. Rua do Ouvidor 86, 5º andar. (16953) 700

COPACABANA — Pôsto 6, perto da praia, entrega em 30 dias, vende-se último aptº. de luxo, 101, frente, constando de 2 salas, 3 dormitórios, arm. embutidos, cozinha esmaltada, grande área azulejada, tôdas dependências, pinturas a óleo, venezianas de alumínio, confôrto absoluto. Prédio sôbre pilotis com play-ground para crianças. Preço de ocasião. Visitar no local. Av. Rainha Elizabeth, 685, edif. "Viviane". Tratar diretamente com incorporadores EMERCO, Ltda., Rio Branco, 151, tels.: 22-7102 e 42-5836. (40833) 700

COPACABANA — Vendem-se, no "EDIFICIO CEZAR" — Avenida Rainha Elizabeth, esquina da rua Canino, para entrega imediata, os últimos apartamentos recem-construidos, com 1 sala, 2 quartos, banheiro completo, quarto e wc, de empregada e boa área de serviço. Preços de Cr$ 690.000,00 a Cr$ .. 730.000,00, com 70% financiados a longo prazo. Ver no local, com o sr. João Freire, e tratar na Divi. são de Propriedades, da "Sul América" Companhia Nacional de Seguros de Vida — Quitanda 86 — 1º andar (44239) 700

COPACABANA — Av. Atlantica 4134 — Vendemos a preço de custo, apartamento no Posto 6, construção iniciada — Oportunidade para pagar a quota de terreno e construir à sua custa uma residencia excepcional, por administração, sem lucro de incorporador. — 3.º pavimento, unico disponivel — Cr$ 1.100.000,00 da construção em pagamentos mensais durante 2º meses. Quota de terreno, à vista Cr$ 1.000.000,00 — IMOBILIARIA LEMOS LTDA., à Av. Nilo Peçanha, 26, sala 702 — Tels.: 22-2483 e 42-9506. (26560) 700

AVENIDA COPACABANA ESQUINA DA RUA JULIO DE CASTILHO — Edificio Tanagra — Vendemos apto. de luxo, com vista para o mar. Cr$ 2.200.000,00 facilitando o pagto. No 10.º pavimento. Rudolf Karter e Cia. Ltda. Avenida Rio Branco 173 sobreloja Tels. 42:4635 e 22:6545 em frente a Galeria Cruzeiro. (4858) 700

COPACABANA — Av. Prado Júnior — Vendemos apto. com entrada de 6 m2; 1 sala de 21 m2; ante-sala de 6 m2; quarto de 9 m2, cozinha e banheiro completo. Area total de 51 m2, para entrega imediata. Base Cr$ 520.000,00 facilitando parte. Rudolf Karter e Cia. Ltda — Avenida Rio Branco 173 sobreloja — Tels. 42:4635 e 22:6545. Temos ainda, outro apto menor por Cr$ 420.000,00. (4860) 700

COPACABANA — Vendemos à Av. Rainha Elisabeth, belissima residência em 2 pavs. 5 dormitórios, 2 salões etc. garage e dep. empregado terreno 10x30. Preço 2.300.000,00 M. Sayer ou Pedrosa Jornal Comércio, 2.º s. 322. (19655) 700

COPACABANA Pôsto 3 — Vendo o apartamento 1004, novo, não habitado, no Edificio Dartagnam a Rua Inhangá, 33, composto de 2 ótimas salas, 3 dormitórios com armários embutidos, 2 banheiros sociais, ótima cozinha, quarto e banheiro empregada e garagem Preço Cr$...... 1.300.000 sendo 50% financiado prazo longo. Chave com o porteiro Bezerra. Tratar com o Dr. Alves, tel. 26-8007. (21534) 700

COPACABANA — Terreno. Vendo à Rua 5 de Julho 12 x 40, com predio antigo, confortavel, entrega vazio. Preço Cr$ 1.500.000,00. Pagamento: 50% à vista e o restante a combinar — Informações com Mario Rei. Av. Rio Branco 137, 1.º sala 208 Tels. 22-5536 e 47-3221. (24152) 700

APARTAMENTOS — Rua 5 de Julho — Rara e excepcional oportunidade — Vendo apartamentos de luxo, nesta otima rua, 2 apenas por andar, c/ 3 quartos, grande sala, hall de entrada, banheiro social, e dep. de empregada — Preços a partir de 650 mil cruzeiros Informações exclusivamente com PAULO C. DOS SANTOS à Rua Mexico 148 — gr. 1006 — Telefone 42-2577 — Aos sábados e domingos — Telefone 34-1651. (25633) 700

AVENIDA ATLANTICA — Vendemos luxuoso apto. no Posto 4. Av. Atlantica, 2.740, apto. 502 — Ed. Duque de Epson riquissimo acabamento, entrega imediata. Edificio sobre pilotis, com 4 grandes quartos, 2 amplos salões, sala de jantar, 2 banheiros sociais completos e em cor, copa, cozinha, 2 quartos de criados, area de serviços, jardim de inverno, instalação para maquina de lavar roupa, garagem. Preço Cr$ .... 2.500.000,00 — IMOBILIARIA LEMOS LTDA., à Av. Nilo Peçanha, 26, sala 702 — Telefones 22-2483 e 42-9506. (26565) 700

COPACABANA — Vendemos apartamentos de frente com sala e quarto separados e conjugadas, para entrega em 10 meses, a rua Ministro Viveiros de Castro, esquina de Belfort Roxo. Vendedor no local. Tratar na INCORPORADORA IMOBILIARIA MAZZA LTDA. Rua da Assembléia 67 — 3.º andar. Tels.: 42-8070 e 22-7266. (48862) 700

APARTAMENTOS de luxo em construção sob pilotis vendo no mais fino ponto de Copacabana a rua Leopoldo Miguez. Edificio Arco do Triunfo com: vestibulo, ampla sala, jardim inverno envidraçado, otimo quarto, banheiro, cozinha c fogão de 3 bocas lugar para geladeira, área serviço com tanque, quarto e banheiro de empregada. Preço 220 mil. Sinal sòmente 20 mil e prestações de 4 mil. Tratar tel.: 26-0281 — Anita Gelbert. Otimo negocio. Atende-se diariamente das 9 as 20 horas. (12605) 700

VENDE-SE à Av. Copacabana, 1.089 dois apartamentos no segundo pavimento um de frente e um de fundos, um também no 10.º pavimento, fundos, em prédio acabado de construir, otimo acabamento, tudo pintado à óleo, 2 quartos, sala, banheiro completo e dependências de criadas. Cr$ 680.000,00 e Cr$ 650.000,00, com 50% financiados em 5 anos. — Para pagamento à vista, faz-se alguma redução — Diretamente com o proprietário pelo telefone 37.8527. Não admite intermediários. (12613) 700

COPACABANA — Rua Barata Ribeiro 427. — Vende-se apartamento em final de construção, com 2 salas, conjugadas; 3 quartos grandes, 2 banheiros, copa, cozinha e dependências de empregada. Area de 110 m2. Preço Cr$ 750.000,00, parte à vista, parte facilitada até o habite-se. Tratar — ARDEC LTDA. Edifício Odeon, 6.º andar, sala 624, telefones 22-5658 e 22-3420. (47250) 700

EDIFICIO DOM SERGIO — CONSTRUTORA CANADA S. A. — Desfrute do prazer de morar em confortavel apartamento com as vantagens e regalias de uma boa casa. 180 metros2 de área por apenas Cr$ 1.150.000,00 — Expetacular terraço social, privativo, c/ cerca de 60m2 sendo uma parte mais elevada em forma de mirante, descortinando lindo panorama recantos magnificos para jardins, bar, etc. — Lado da sombra, recebendo o benéfico sol da manhã — Sossegado, independente, livre de ruidos, construido sobre o ultimo andar — Ventilado e fresco, dispondo de telhado e janelas panoramicas — Acabamento de super-luxo, totalmente pintado a oleo (inclusive os tetos) em cores suaves e modernas — Banheiro c/ piso de marmore "Calacata" em duas côres, paredes com azulejos de cor, louça porcelanizada — Cozinha com piso em ceramica, paredes azulejadas até o teto, despensa revestida em azulejos com prateleiras de marmore, fogão de luxo 4 bocas com tampa esmaltada pias duplas agua quente e fria — Dormitorio com grande armario embutido, forrado e ponto de calefação — Jardim de inverno com piso em marmore (morano) — Area de serviço com todas as paredes revestidas de azulejos de 2 cores, tanque com esfregador de marmore. Constitui-se o apartamento de: Entrada — Jardim de Inverno — Living — Sala — 2 dormitorios — Banheiro — Copa — Cozinha — Area de serviço — Quarto e banheiro para empregada. PAGAMENTO COM PARTE FINANCIADA — Diretamente no local RUA XAVIER DA SILVEIRA 95. (Posto 6) com sr. Oliveira de 8.30 as 11 e de 13 as 16,30, diariamente. IMPORTANTE!! O edificio que é de alto luxo, construido sobre pilotis, tendo parque infantil, jardins, etc., constitui-se de apartamentos proprios para familias de alto tratamento, tendo apenas 2 por andar, o que assegura ambiente distinto e familiar. (54418) 700

COPACABANA — Vendo apartamento para familia de alto tratamento, pôsto 6, um por andar, iluminação direta em todas as peças, construção do mais fino acabamento, 3 salas, 4 ótimos quartos, 2 banheiros sociais, jardim de inverno na extensão de 25 metros, 2 áreas de serviço, área total 340,06 m2. Preço abaixo de incorporação Cr$ 2.500.000,00 sendo a vista C 1 milhão, saldo a combinar. Visitas no local a Av. Copacabana .. 1319 — 8.º andar. Informações e venda no escritorio SEVERINO SILVA — Rua Mexico 98 — 12.º andar telefone 42-2454 — 32-4892. (54213) 700

COPACABANA — Av Atlantica — Vende-se o apto. 801 do Edificio Cairo à Av. Atlantica n. 2788 (um por andar) pôsto 4 com 5 salas, 4 quartos, 2 banheiros de marmore, 2 quartos de empregada, banheiro completo para empregadas, copa, cozinha, grande serviço e garagem. — Cr$...... 2.900.000,00; ver diariamente das 9 às 16 e tratar pelo tel. 37-4026. (12425) 700

COPACABANA — POSTO 6 — Rua Souza Lima, 51 — Apartamento acabado de construir. Um por andar, 3 quartos, 2 grandes salas, dois banheiros em côr, copa, cozinha, quarto e instalação para empregada, garagem, tanque em ampla area. Vende-se. Tratar com o proprietario Sr. Quintino na rua Francisco Sá n. 61. Não se atende intermediario. (25306) 700

VENDEM-SE aptos. de sala, quarto, banheiro, cozinha completa com fogão de 3 bôcas, jardim de inverno, para pronta entrega, em prédio de 10 pavimentos s/ pilotis, com apenas 3 aptos. por andar, todos de frente, e dotado de aquecimento central elétrico. Possui 2 elevadores, Aptos. que restam para vender: 102 e 103. Local: rua 5 de Julho n.º 367, esquina da rua Constante Ramos. Preços Cr$ 290.000,00 e 380.000,00, respectivamente. — Informações diretamente com a firma proprietária e construtora ARY C. R. DE BRITTO, com o SR. FRANCISCO TÔRRES pelos telefones 42-1798 e 52-4432. Aos domingos, das 13 às 15 horas, pelo fone 27-2666. (26691) 700

COPACABANA — Vende-se para entrega em janeiro proximo à Praça Eugenio Jardim, ótimo apto. com tôdas as peças de frente em prédio de 2 por andar composto de sala, 3 quartos, 2 banheiros sociais, cozinha e demais dependencias — Preço Cr$ 1.050.000,00 — com parte facilitada e parte financiada. Informações com Brandon Schiller S. A., Rua Rodrigo Silva, 18, 4º andar. Tel. 42-0329. (15990) 700

COPACABANA — Vendemos o apartamento 301, à Rua Assis Brasil, n.º 57, junto à Praça Arcoverde, de frente — Excelente construção em final. — Hall de entrada, 2 salas, 4 quartos, 2 banheiros sociais, cozinha, quarto e W. C. de criados, area de serviço e garagem. Preço Cr$ ...... 1.500.000,00 — IMOBILIARIA LEMOS LTDA., à Av. Nilo Peçanha, 26, sala 702 — Telefones: 22-2483 e 42-9506. (26555) 700

COPACABANA — Apto. — Vendemos em rua sem movimento, junto ao Tunel Novo, no 9.º pavimento - 2 salas, 3 quartos, banheiro, cozinha, area de serviço, quarto e W. C. criados — Preço Cr$ 1.200.000,00, podendo facilitar — Maiores detalhes pessoalmente na IMOBILIARIA LEMOS LTDA., à Av. Nilo Peçanha 26, s/ 702. (26554) 700

COPACABANA — Renda — Vendo à Rua Joaquim Nabuco, 236, um, dois ou três aptos. todos iguais, tendo entrada, amplo quarto, banh. compl. e cozinha americana. Estão alugados por 2.500,00 cada. Vendo por 220 mil cada ou 620 mil pelo conjunto de 3 aptos. Há cêrca de 100 mil financ. Tratar com o proprietário sr. JOHN a Av. Nilo Peçanha, 26, 11.º sala 1.112 — Fones: 52:9225 ou 37:4537 à noite. (28025) 700

VENDE-SE os últimos aptos. de saleta, 2 salas, 3 amplos quartos, 2 banheiros, copa-cozinha, quarto, banheiro e terraço de serviço com tanque de mármore, em prédio de 12 pavimentos s/ pilotis com sòmente 2 aptos. por andar, possuindo ótima garagem Local: rua Paula Freitas n.º 44, proximo à praia. Preços a partir de Cr$ 905.000,00. Entrega prevista para 10 meses. — Informações diretamente com a firma proprietário e construtora ARY C. R. DE BRITTO, com o Sr. FRANCISCO TÔRRES, pelos fones 52-4432 e 42-1798. (26691) 700

COPACABANA — Vende-se ótimo apartamento, com quarto, sala e kit e banheiro. Ver a Rua Paula Freitas, 66, apto. 907. Tratar na EBIL — Emprêsa Brasileira de Imóveis S.A., sito à Rua Senador Dantas, 74, 12º andar ou pelo telefone 52-9059 das 9 às 12 e das 14 às 18 horas. (26724) 700

COPACABANA — -Vendemos à r. Sá Ferreira, ótimo apart. frente, 2 salas, 3 quartos, 2 banhs. em cor, cozinha, dep. empreg. e garagem. ALCIDES DE MORAES E CIA. LTDA. Av. Rio Branco, 128-16.º s. 1601, 22:0504. (12598) 700

COPACABANA — RARA OPORTUNIDADE — Proprietário vende ótimo apartamento, pronto, vazio, à Rua Domingos Ferreira, com 2 quartos, 1 sala, armário embutido, jardim de inverno, banheiro, cozinha e WC de empregada. Preço de ocasião de Cr$ 560.000,00 com Cr$ 160.000,00 de entrada e o restante financiado em 15 anos. Faz-se grande abatimento para pagamento a vista. Tratar diretamente com a Imobiliária Lif Limitada, Av. N. S. de Copacabana 661, 2º and. (frente) grupo 201 — Tel. 37-4635 e 57-4515. Atendemos diàriamente inclusive hoje, até às 20 horas e no centro, à Rua 7 de Setembro 66, 12º andar, sala 1206 — Tel. 22-9392.

COPACABANA — Rara oportunidade — Vendemos ótimos aptos. em final de construção, em rua transversal à praia, com 1 quarto, 1 sala — peças amplas e separadas por arco, banheiro e cozinha, todos de frente, com vista para o mar. Preço de rarissima ocasião Cr$ 200.000,00 com pagamento a combinar — Tratar diretamente com os proprietários — Imobiliária Lif Ltda. — Av. N. S. de Copacabana 661, 2º andar, de frente, grupo 201 — Tels. 37-4635 — 57-4515. Atende-se diariamente inclusive aos domingos, até 20 horas. No centro — Rua 7 de Setembro 66, 12º andar sala 1206. — Tel. 22-9392. (12672) 700

COPACABANA — Apto. de luxo — Vende-se apartamento de 3 salões, jardim de inverno e sala de almôço, 4 quartos, 2 banheiros sociais e demais dependências, com portas de f e r r o, mármore, parquet de luxo, etc. — Aceitamos financiamento de Institutos ou Caixas, com apenas pequeno sinal de reserva. Entrega imediata. Tratar com Silvio — Fone: 47-5418. (28048) 700

TERRENO — Pôsto 6 — À rua Joaquim Nabuco, quase esquina de Av. Copacabana, terreno medindo 11,00x20,00 (aproveitamento quase total do terreno). Preço: Cr$ 4.000.000,00. CIVIA — Trav. Ouvidor, 17 — (Sec de Vendas, 2.º and.) Tel.: ✡ 52-8166, de 8,30 às 18,00 horas. (54206) 700

CONFORTAVEIS APARTAMENTOS Vendo na Av. Atlantica, com 2 salas, 3 e 4 qtos. 2 banheiros etc. Outros em ruas transversais c. 1 e 2 salas, 2, 3 e 4 quartos, 1 e 2 banheiros etc. Preços e condições c. VIEIRA DE MATTOS — 32.9206. (23685) 700

COPACABANA -Apartamento — Vendemos à Rua Prado Júnior, 181 de frente, acabado de construir, 1.º pavimento acima do pilotis 1 salão (42,50 mq.), 3 quartos, banheiro, toilett cozinha, area de serviço, quarto e W. C. criados e garagem. Chaves com o porteiro. Preço Cr$ 1.200.000,00. — IMOBILIARIA LEMOS LTDA à Av. Nilo Peçanha, 26, sala, 702, Tel. ... 22:2483 e 42:9506. (26564) 700

COPACABANA -Apartamento à Av. Atlantica — Vendemos no edificio Duque de Edimburgo, 2.736 de fundos, o apartamento 803. Para entrega imediata. Cr$ 1.000.000,00 com financiamento o Cr$ 900.000,00 à vista. Pode ser visto. 2 salas, jardim de inverno, 3 quartos, banheiro, cozinha, área de serviço, quarto e W. C. criados e garagem. IMOBILIARIA LEMOS LTDA. à Av. Nilo Peçanha, 26, sala, 702. Tel. 22:2483 e 42:9306. (26566) 700

COPACABANA — Grande oportunidade — Rua República do Peru — n. 238 apto, 1002. Vende-se êste apartamento constando de 1 sala, 2 quartos, 2 varandas, banheiro com box, cozinha e dependências de empregada com armários. O apartamento é de frente com peças bem claras e arejadas. Condições Cr$ 500.000,00 a combinar e o restante em 91 prestações mensais de Cr$ 3.383,00 sem juros. Chaves com o Porteiro. Tratar com o proprietário pelo telefone 42:1688. (24476) 700

COPACABANA — Posto 5 — Vende-se à Rua Leopoldo Miguez, 116, ótimo apto. de frente n. 301, sôbre pilotis, lado da sombra, novo, com 2 salas independentes, saleta, jardim de inverno, 3 quartos, independentes com armarios, 2 banheiros sociais, copa-cozinha com armarios azulejados, 2 quartos e banheiro de empregadas, área de serviço e garagem. Entrega imediata. Chaves com o porteiro. Preço: 1.740.000 cruzeiros, com parte facilitada e financiada. — Tratar pelo telefone 43:6350. (29030) 700

APARTAMENTO MOBILADO — Copacabana — Pôsto 6 — Luxuosamente decorado por profissional. Vende-se em 1.ª locação, à Rua Raul Pompéia, 61, apto. 801, com 3 salas conjugadas pintadas a óleo, 2 banheiros sociais, 2 ótimos quartos com grandes armários embutidos, tôdas as peças atapetadas, móveis desenhados, especialmente para o apartamento, televisão, rádio-vitrola, aspirador, geladeira G. E. de 9 pés, copa, cozinha com armários americanos, área com tanque de azulejo, quarto e banheiro de empregada e garagem. Ver e tratar das 9 às 16 horas e das 20 às 22 horas. (47980) 700

EDIFICIO YANKEE — Av. Copacabana 750. Em frente ao Cine Metro — Vende-se apartamentos de quarto e sala separados e quarto e quarto e sala conjugados para fins comerciais e residenciais. Preços a partir de Cr$ 220.000,00, com 10% de sinal. Obra iniciada. Tratar diretamente com o incorporador J. M. SORAGGI. Av. Nilo Peçanha, 155 — s/ 427 — 4.º andar — Tels. 42-2027/52-3254. (48066) 700

COPACABANA — PRONTA ENTREGA — UM POR ANDAR — APARTAMENTO DE LUXO — Vendemos com 2 salas, 3 quartos com armários embutidos, 2 banheiros sociais em cor, copa, cozinha, dependências completas de empregados e garage. Cr$ 1.450.000,00 a combinar. IMOBILIARIA SILVEIRA Av. N. S. de Copacabana 540 g. 405 e 406. Tel. 57:2126. (29012) 700

COPACABANA — Vende-se apartamento com 2 salas, 3 quartos, hall, varanda e demais dependências. Rua Domingos Ferreira 226, apto. 202, esquina de Rua Barão de Ipanema). Preço Cr$ 950.000,00. Negócio direto e à vista com o proprietário. Telefone 47-0870. (24523) 700

VENDE-SE apartamento de luxo, com 170 m2 de frente, à Rua Xavier da Silveira, 99, apto. 401, em prédio de Pilotis, constando de um salão, com 35m2, 3 bons quartos c/armários embutidos, grande cozinha, 2 banheiros completos em côr, dependências de empregada e garagem. Preço: ...... 1.500.000,00 sendo Cr$ 500.000,00 financiados em 10 anos e o restante a combinar. Taxa de condominio baixa por haver um apartamento pertencente a todos os proprietários, ver no local com o encarregado e tratar diretamente com o proprietário, pelo teelfone: 25-6045. (07953) 700

POSTO 6 — PROXIMO A PRAIA — Vende-se apartamentos (Edificio sôbre pilotis), em construção à rua Júlio de Castilho, nº. 50, esquina da rua Raul Pompéia, nº. 123. Composto de 1 e 2 quartos, armários embutidos, sala, jardim de inverno, banheiro, cozinha c/ fogão, dependências completas de empregada e terraço de serviço c/ tanque. Preços a partir de Cr$ 450.000,00 c/ parte financiada em 5 anos e facilidade de pagamento da parte não financiada. Ver no local e tratar diretamente com os proprietários e construtores, à Av. Rio Branco, 173 — 14º. andar, Tels. 42-2407 e 52-0119. (12651) 700

COPACABANA — Vende-se prédio residencial em zona de 10 pavimentos, situado à Rua Toneleros, 197. Entre Siqueira Campos e Figueiredo Magalhães. Informações pelos tels. 27-6801 e 22-0659. (12647) 700

COPACABANA — Bairro Peixoto — Leilão Judicial, à rua Maestro Francisco Braga nº. 64 — 1º. pavimento apto. 105, quarto, banheiro e Kitchnete — GASTÃO — leiloeiro, autorizado pelo Dr. Juiz da 2a. V. O. S. 1º. Oficio, venderá no próximo dia 20 às 16,30 horas, em frente ao mesmo. Ler anúncios detalhados no Jornal do Comércio ou — tel. 52-1710. (28071) 700

COPACABANA — Leilão Judicial à Avenida Atlântica nº. 458-78, apto. 905 c/ saleta, sala, três quarto, quarto de empregada, varanda, cozinha, banheiro, devidamente autorizado pelo Dr. Juiz da 2a. Vara de Orfãos e Sucessões — 1º. Oficio, venderá em frente ao mesmo no próximo dia 21 às 16,30 horas. Ler anúncios detalhados no Jornal do Comércio ou telefonar para — 52-1710. (28072) 700

AVENIDA ATLANTICA — Vendemos os últimos apartamentos com 2 salas de frente para Av. Atlantica, 3 dormitórios para Rua Gustavo Sampaio, sala de almôço, dois banheiros sociais e demais dependências em construção muito adiantada. Elevadores Otis de luxo. Construção por administração. Propriedade, construção e vendas IRMÃOS DUEK LTDA. Rua 7 Setembro 66, 7º. andar — Tels. 42-9543 e 32-8641. (28045) 700

COPACABANA — Vende-se apto. de frente, à Av. Copacabana 828 apto. 1.201, com sala e quarto separados, banheiro, espaçosa cozinha, quarto e banheiro de empregada e área com tanque. Preço 485 mil sendo 200 mil à vista, 94.040,00 a combinar e o restante em prestações sem juros. WALDEMAR DONATO, rua Rodrigo Silva, 16, sala 504. Tel. 52-2458. (29044) 700

COPACABANA — Vendemos, no Edificio D'Artagnan à rua Inhangá, n. 33, com "habite-se", o apt. 101, com 2 salas conjugadas, 3 quartos, otima copa-cozinha, dois banheiros nobres, quarto e dependências de empregada, area de serviço, tanque e vaga na garagem. Preço: Cr$ 1.200.000,00 c. parte financiada e facilidades. — Entrada e escritura: Cr$ 700.000,00. — Ver no local e tratar à rua São José, 50, g. 901. — Constr. Santa Clara Ltda — Tel. 52:1596. (22741) 700

LOJA - COPACABANA. Vende-se uma na Rua Barata Ribeiro, n. 14-A. com frente envidraçada e piso em losangos de marmorite branco e prêto area 106 m2. — Preço Cr$ 2.500.000,00 — Tratar com o proprietário — Tel. 57:7514. (24470) 700

Flamengo

APARTAMENTO COM 70% FINANCIADO E PARA PRONTA ENTREGA — ótimo apartamento de frente para a Praça José de Alencar, no Edifício Simon Bolivar, acabado de construir, constando de: Entrada, 1 sala, 3 quartos, 2 banheiros sociais, copa-cozinha, quarto e dep. de empregada, garagem. Preço: Cr$ .... 1.150.000,00 com 70% financiado. CIVIA — Trav. Ouvidor, 17 — (Sec. de Vendas, 2.º and.) Tel.: ✡ 52-8166, de 8,30 às 18,00 horas.

APARTAMENTO COM 70% FINANCIADO EM 15 ANOS — Desocupado, situado à rua Buarque de Macedo (de fundos), constando de: 1 sala, 1 quarto (independentes), banheiro completo e pequena cozinha. Preço: Cr$ 380.000,00 com 30% de sinal. CIVIA — Trav. Ouvidor, 17 (Sec. de Vendas, 2.º and.) Tel.: ✡ 52-8166, de 8,30 às 18,00 horas. (54210) 900

PRAIA DO FLAMENGO — Vendo apto. de sala, quarto (sep. ou conj.) banheiro, cozinha e varanda. Preço: 350,000, sendo 200.000 de sinal e o saldo em 5 anos, prestações de Cr$ 3.187,00. ARNALDO 46:0219. (29027) 900

FLAMENGO — Ideal para venda. Vendo apto. pronto, de sala e quarto, banheiro, kit. e pequena varanda. Preço Cr$ 260,000, cond. à combinar. — ARNALDO — 46:0219. (29028) 900

IMOBILIARIA SILVEIRA — Av. N. S. de Copacabana n. 540 grupos 405 e 406. Tel. 57:2126. (29013) 900

FLAMENGO — Vende-se um ótimo terreno, vazio próprio para construção apartamentos zona 12 pavimentos, possibilidade de 15, terreno com 970 ms2 com 25,20 de frente — Rua Senador Vergueiro — Preço Cr$ .. 8.000.000,00. Maiores detalhes S. BOSELLI. Praça Pio X, 78 — 8.º andar, das 8 às 11 e das 13,30 às 17 horas — Sala 807. (24440) 900

FLAMENGO — Vendemos à Rua Marquês Abrantes 12, apartamentos de frente de quarto e sala separados, banheiro, cozinha, quarto e banheiro empregada, área com tanque por .. Cr$ 254.720,00 pagável durante a construção por administração. Propriedade, construção incorporação e vendas IRMÃOS DUEK LTDA. Rua 7 Setembro 66 — 7º. andar. Tels.: 42-9543 e 32-8641. (28044) 900

MORRO DA VIUVA — Vende-se na Av. Rui Barbosa, no 2.º andar em edifício de 1 por andar, grande e fino apartamento com 3 salas, hall e varanda de mármore, toilette e banheiro social, copa e cozinha, 4 quartos com armários embutidos, 2 banheiros completos, 2 quartos e banheiros para empregados num total de 358 m2 e mais uma área com 150 m2 com 2 quartos para passar roupa e guardados. Preço Cr$ 3.600.000,00. Para combinar condições e visitas tratar com o proprietário, Sr. Guimarães. Telefone 43-9413. (47979) 900

FLAMENGO — Rua Paissandu — Vende-se magnificos apartamentos de sala e 2 quartos completos e sala e 3 quartos com dependências no Edifício Rio Carioca à Rua Paissandu esquina Pinheiro Machado. Acabamento esmerado. Pintura a óleo, moldura e sancas, azulejos até o teto cozinha e banheiro, área de serviço azulejada, Preços de Cr$ 660.000,00 a Cr$ 845.000,00 com parte facilitada e parte financiada. Ver no local inclusive aos domingos. Tratar com os proprietários e Construtores CONCIL — Rua Alvaro Alvim 48, sala 1101-1102. Telefone 22-5140 Ramal 91. (22804) 900

VENDEM-SE ótimos apartamentos em edificio recémconstruído em pilotis, com saleta, sala, três quartos, banheiro em cor com box, grande cozinha, área de serviço com tanque, quarto com dependências de empregada e garagem. — Construção de primeira qualidade com sancas, incinerador de lixo, artística porta de entrada, ferragens La-Font, etc. — Entrada Cr$ 400.000,00 e o saldo em 15 anos — Apartamentos 503 e 504 — Rua Artur Bernardes, 19/21 — Demais informes telefone 23-5431. (25686) 900

GRANDES APARTAMENTOS DE LUXO — Vende-se no Flamengo, com linda vista para o mar, aptos. com 300 m2., 1 p/ andar. Tratar à Av. Rio Branco, 173 — 14º. andar — sala 1.404. Telefones: — 42-2407 e 52-0119. (12646) 900

FLAMENGO — Vendo à Praia do Flamengo, luxuoso e grande apart. de frente, andar alto, tendo 4 amplos qtos., 2 salões, grande varanda em tôda frente, 2 banhs. sociais, copa-cozinha, 2 qts. e banh. de empr. e garage. Maravilhosa vista panorâmica. Preço: Cr$ 2.500.000,00. Financio até 1.200.000,00 em 10 anos. Tab. Price. Infs. e visitas a combinar com John R. Amaral Schaefer — R. Senador Dantas 118, sala 916 — Fone 42-8305. (23697) 900

FLAMENGO — Próximo à Praia — Vendem-se apartamentos em final de acabamento, constando de grande sala, jardim de inverno, quarto, banheiro social, cozinha com fogão, quarto e W. C. de empregada e terraço de serviço com tanque. Preços a partir de Cr$ 428.000,00 com parte financiada e parte facilitada. Ver com o encarregado à Rua Dois de Dezembro 34, e tratar diretamente com os proprietários e construtores à Av. Rio Branco 173, 14º. andar, Tels. 42-2407, 52-0119 e 22-4319. (13668) 900

FLAMENGO — Apartamento — Vendemos à Rua Buarque de Macedo, 8, junto à Praia, nºs 102 e 202 — Frente, sala, quarto, banheiro e kitchnette. Já em fase de acabamento, prédio moderno — Cr$ 425.000,00 por unidade — Imobiliária Lemos Ltda. à Avenida Nilo Peçanha, 26 — Sala 702 — Tels. 22-2483 e 42-9506. (26563) 900

FLAMENGO — Apartamento — Vendemos o de n.º 1.302, de frente, à Rua Silveira Martins, 116, entrega imediata — Visitas de 9,00 às 11,00 horas, diàriamente — 1 salão, jardim de inverno, 3 quartos, banheiro, cozinha, área de serviço, quarto e W. C. criados — Preço Cr$ 1.200.000,00 com facilidade. — Imobiliária Lemos Ltda. à Avenida Nilo Peçanha, 26 — Sala 702 — Tels. 22-2483 e 42-9506. (26558) 900

ENIR LTDA. comunica aos seus clientes, amigos e á praça em geral, que em face do aumento dos seus negócios imobiliarios, mudou-se para a rua Ouvidor n. 86, 5º andar. (16966) 900

PRAIA DO FLAMENGO — Apartamento entrega imediata. Vende-se magnifico, andar médio, dando para uma grande área descoberta, sendo muito claro e arejado, constando de 2 salas conjugadas, 2 grandes dormitórios com armários, demais dependências inclusive de empregada. — Preço Cr$ 850.000,00 com Cr$ ...... 250.000,00 de entrada. Cr$ 300.000,00 financiados em 15 anos e Cr$ ...... 300.000,00 financiados em 5 anos — Detalhes e visitas exclusivamente c/ à ENIR LTDA., à rua do Ouvidor nº 86 — 5º andar. (16956) 900

AV. RUI BARBOSA — Vende-se no 1º andar, em edificio de grande luxo, magnifico apartamento com uma área de 500 m2. Informações e venda com BRANDON SCHILLER S.A. — Rua Rodrigo Silva, 18 — 4º andar — Tel.: 42-0329. (15985) 900

R. ALMIRANTE TAMANDARÉ — Próximo à praia vendo ótimo apto. com sala, quarto conjug., banheiro e Kitch. — Preço Cr$ 250.000,00 ent. Cr$ 80.000,00 e o restante em prestações mensais de Cr$ 3.612,00 — Tel. 32-9206 — VIEIRA MATTOS. (23678) 900

FLAMENGO — Laranjeiras — Vende-se magnifico terreno à rua Pinheiro Machado, frente ao Palácio Guanabara. Fôro remido, entrega imediata com 13,30 de frente por 38,20 metros de fundo. Projeto aprovado para 33 apartamentos. Sendo 16 de sala e 3 quartos e 17 de sala e 2 quartos. Preço Cr$ 2.700.000,00. Tratar com o proprietário sr. Tobias à Rua Alvaro Alvim 48, s/ 1101. Telefone 22-5140 — Ramal 91. (22803) 900

FLAMENGO — Vendemos apartamentos de frente, com quartos, sala, saleta, banheiro completo, cozinha e dependencias de empregada com entrada de serviço, a Rua Senador Vergueiro 207. Entrega em 10 meses. Vendedor no local. Tratar na INCORPORADORA IMOBILIARIA MAZZA LTDA. Rua da Assembleia 67 — 3.º andar. Tels.: 22-7266 e 42-8070. ((48863) 900

FLAMENGO — Apartamento terminado de construir — Vende-se, magnifico e espaçoso, com tôdas as peças sociais de frente, andar elevado com bonita vista, pintado a óleo com sancas e florões, elevador atendendo um apartamento por andar, composto de hall, 2 boas salas, 2 ótimos dormitórios, 2 banheiros sociais, copa, cozinha, dependências empregada, área serviço e garage. Preço Cr$ .. 1,000.000,00, com facilidade da parte a vista e um financiamento em 18 anos de Cr$ 382.200,00. Detalhes plantas e visitas exclusivamente com a ENIR LTDA. à rua do Ouvidor nº 86 — 5.º andar. (16959) 900

APARTAMENTOS — Rua S. Salvador — Grande oportunidade! Vendo em inicio de construção, em edificio sobre pilotis, construção moderna, de quarto e sala separados, varanda, cozinha, banheiro completo, area com tanque, dependencias de empregada e garagem. Preços a partir de Cr$ 322 mil cruzeiros, com apenas 12 mil cruzeiros de sinal. Plantas e mais informes com PAULO C. DOS SANTOS à Rua Mexico 148, gr. 1006 — Telefone 42-2577 — Aos sabados e domingos — Telefone 34-1651. (25632) 900

VENDEM-SE os melhores apto. do Flamengo, Marquez Abrantes, constando de dois salões, 4 quartos, grande varanda, balcão, 2 banheiros sociais em louça inglesa em cor, 2 quartos de empregados, banheiro de empregado, copa e cozinha, grande area de serviço e garagem. Facilita-se o pagamento. Tratar com Galvão, rua Mexico, 164, 13.º, Tel. 42-6322. (21580) 900

APARTAMENTOS — Rua Silveira Martins, próximo à praia, para entrega imediata, vendo c/ quarto e sala separados e com 2 quartos e sala a partir de Cr$ 400.000,00. Detalhes c/ Paulo C. dos Santos à Rua México 148, s/ 1006, Tel. 42-2577, aos sábados e domingos. Tel. 34-1651. (25637) 900

APARTAMENTOS - Excepcional oportunidade, na 1a laje. Vendo na rua Correia Dutra em edificio de apenas 3 aptos. por andar e de 8 pavimentos com 2 quartos, 2 salas, 2 varandas, coz., banh., área com tanque. Preços a partir de Cr$ 500.000,00. Detalhes exclusivamente com Paulo C. dos Santos à Rua México 148, gr. 1006 — Tel. 42-2577. Aos sábados e domingos. Tel. 34-1651. (25634) 900

MORRO DA VIUVA — Vende-se ou troca-se grande apartamento, por casa ou apartamento em Copacabana, Ipanema ou Leblon — Cartas para redação caixa nº 17739. (17739) 900

OTIMOS APARTOS. — Vendo amplos, médios e pequenos, nas ruas Almirante Tamandaré, Ferreira Viana e Av. Rui Barbosa — Inform. .. 32-9206 — sr. VIEIRA MATTOS. (23676) 900

RUA SENADOR VERGUEIRO — Vendo por Cr$ 1.600.000,00 ou troco por apartamento pequeno, como parte do pagamento, constando de 4 quartos, 1 salão, 1 sala, 2 banheiros sociais, grande quarto com WC de empregada, otima varanda, tanque, etc. — Note-se que as peças principais dão para frente da rua, com otimo hall de entrada, portas trabalhadas, sancas, etc. Para ver e tratar com H. BITTON à Av. Nilo Peçanha 155 sala 710. Tel. 42-9630. (45777) 900

Gávea

JARDINS GAVEA GOLF CLUB vendemos terreno com 20 m. de frente lado da Rua Golf Club — -Canal base Cr$ 1.500.000,00 facilitando, Rudolf Karter e Cia. Ltda. 42:4635 e 22:6545. (18490) 1001

R. JARDIM BOTANICO — Otima e confortavel residencia centro terreno 13x47. Preço Cr$ 3.200.000,00. Inf. 32-9206. VIEIRA MATTOS. (23693) 1001

JARDIM BOTANICO — Magnifico palacete em terreno de 2.800m2, com duas frentes, vendemos, base de vinte milhões, serve para embaixada ou residência de grande luxo. Rudolf Karter & Cia. Ltda. — Avenida Rio Branco, 178 — Sobreloja — Tels. .. 42-4635 e 22-6545, frente à Galeria Cruzeiro. (18489) 1001

GÁVEA — Apartamento para entrega imediata, vende-se, magnífico, de frente, em edifício de 3 pavimentos, no final da rua Marquês São Vicente, local muito aprazivel, sossegado e de finíssimas residências, composto de grande sala com luz indireta, 2 esplêndidos dormitórios, banheiro completo em côr, grande copa-cozinha e área de serviço, com tanque. Preço Cr$ 390.000,00, com Cr$ 148.000,00 financiados em 12 anos em amortizações mensais de Cr$ 1.932,00. — Detalhes, planta e visitas, exclusivamente com a ENIR, LTDA., à rua do Ouvidor n.º 86, 5.º andar. (16957) 1001

GAVEA — Vendemos 2 magnificos lotes residenciais, situados ao n.º 60 da Estrada da Gávea, pouco depois do fim da Rua Marquês de São Vicente, com 14,00 e 15,00 metros de frente — Preços 600 mil cruzeiros e 700 mil cruzeiros. Facilita-se 50 por cento. Tratar com o sr. GUIMARÃES na Companhia Parque da Varzea do Carmo, à Av. Calógeras, 16, 6.º andar — Telefone 32-9060. (47166) 1001

ABELARDO LOBO, 38 — 1.850.000 casa velha em ótimo terreno. Ver no local. Ramos da Lagoa. 26-7578. (28057) 1001

AV. EPITÁCIO PESSOA, 1.450 — Ver o n. 1724- 12x35, com planta p| 4 pavts. Ramos da Lagoa. 26-7578. (28056) 1001

RUA MIGUEL PEREIRA — 2.000.000 — Palacete novo belissimo com 4 quartos. Jardim, garage, etc. Corretor Ramos da Lagoa. (12671) 1001

LAGOA — 4.000.000 — Palacete de luxo — Vendo à rua Maria Angélica, c|5 qtos., 3 salões, 3 banhs., 2 bigs varandas. Aceito aptos. Facilito. Ramos da Lagoa. 26-7578. (12653) 1001

AV. ALEXANDRE FERREIRA 3.200. Palacete vazio vendo c|4 qtos., jardim, garage, quintal. Aceito um apt. pequeno. Ramos da Lagoa. 26-7578. (12654) 1001

PALACETE — Deseja vender Deseja comprar — Ramos da Lagoa — Um nome de confiança. Trabalho. Honestidade.

PALACETE — O Corretor Ramos da Lagoa atende seus distintíssimos clientes em seu escritório na Lagoa, Av. Alexandre Ferreira, 96, 7 às 23 horas. (12670) 1001

CASA VASIA — 900.000 — c| 3 qtos — 2 s. etc. — vendo a rua Getúlio das Neves 16, c| IV — Facilito — aceito um apto. — Está aberta — RAMOS DA LAGOA. 26-7578. (28050) 1001

ESTR. DA GAVEA — Vendemos à r. Capuri, ótimo terreno 676m2, tendo de frente 24ms. ALCIDES DE MORAES E CIA. LTDA. Av. Rio Branco, 128-16.º s. 1601. — 22:0504. (12598) 1001

JARDIM BOTANICO — Vendemos ótimo prédio, 2 salas, 3 quartos, banh. cozinha, area e dep. criados. Terreno 11x22. Pronta entrega. ALCIDES DE MORAES E CIA. LTDA. Av. Rio Branco, 128-16.º s. 1601 — 22:0504. (12597) 1001

Glória

GLORIA — Rua Benjamin Constant 22 junto ao jardim vendo os últimos apartamentos prontos. Um ou dois quartos, sala, cozinha, banheiro comp. dep. de empr. e área com tanque. Preços: 480.000,00 500.000,00 e 610.000. Financiamento até 5 anos, com a entrada a combinar. Inf. Av. Mal. Floriano 123 sob. sala 102 — Tel. .. 43:4795 IVONE. (12632) 1100

Grajaú

GRAJAU' — Vende-se um apartamento à rua Caruarú 464-C-IV-201, com 1 salão e 2 quartos e demais dependências, está vazio. Com entrada de 170 mil Cr$ e o saldo financiado pode ser visto antes. Telefonar para 23-1794, com sr. Amâncio. (24515) 1200

OPORTUNIDADE! — Vendo magnificos apartamentos, todos de frente no mais fino ponto do Grajaú, Av. Engenheiro Richard, sobre pilotis com play-ground composto: vestibulo ampla sala, jardim inverno envidraçado, 3 amplos quartos — Todos de frente, armarios embutidos, copa e cozinha, banheiro dep. empregada. Preço 520.000,00. Sinal 40.000,00 na promessa 40.000,00 e prestações mensais. Tratar Tel. .. 26:0281 Anita Gelbert. Atendo diàriamente 9 às 20 horas. Raro negócio! (4885) 1200

Ipanema

APARTAMENTOS — Vendo ótimos e luxuosos, para entrega em dezembro na rua Visconde de Pirajá, bem próximo à Praça Gen. Osorio, com 3 quartos, com armários embutidos, sala, saleta, hall de entrada, coz., banheiro, dep. de empregada e garage. Preços a partir de 900 mil cruzeiros com apenas 10 por cento de sinal. — Detalhes exclusivamente com Paulo C. dos Santos Rua México 148, s| 1006. Tel. 42-2577, nos sábados e domingos: tel. 34-1651. (23636) 1300

IPANEMA — Rua Alberto de Campos — Terreno com 3 frentes, zona de 10 pavimentos, com 15 ou 20 de frente por 50 de fundos, vendo com facilidades no pagamento ou faço sociedade com pessoas que queiram construir. — MÁRIO REI — Avenida Rio Branco, 137 — 1.º andar — Sala 208 — Tels. 22-5536 e 47-3221. (12100) 1300

IPANEMA — Vendemos 2 magnificos terrenos: 9,70x28,00 e 11x33, à r. ..nes Carneiro (trecho sem bon- .., com casas antigas. ALCIDES .. MORAES E CIA. LTDA. Av. Rio Branco, 128-16.º s. 1601 — 22:0504. (12594) 1300

IPANEMA — Vendemos excelente casa de 2 pavimentos, com 2 salas, 4 quartos, sendo um duplo, banheiro em cor, copa, cozinha, garage e demais dependências. Tratar 22:9543. (29005) 1300

R. PRUDENTE MORAES — Terreno — Vendo 2 otimos terrenos 10x30 e 20x50 mts. pronto para construir Inform. 32-9206 sr. VIEIRA MATTOS. (23683) 1300

OTIMAS e Confortaveis Casas — Vendo diversas em terrenos regulares e grandes, proximos do Arpoador Praça N. S. da Paz, Lagoa, Jardim de Alah e junto a praia Ipanema nas seguintes Ruas: Rainha Elizabeth — Prudente de Moraes — Maria Quiteria — Nascimento Silva — Barão Jaguaribe — Barão da Torre e Rua Paulo Redfern. Preços a partir de Cr$ 1.800.000. Inform. 32-9206 sr. VIEIRA MATTOS. (23684) 1300

IPANEMA — Vendo otimos Aptos. 1 e 2 salas, 3 ou 4 quartos, 1 ou 2 banhs, etc. novos e prontos. Inf.: .. 32-9206. Sr. VIEIRA MATTOS. (23682) 1300

IPANEMA — AVENIDA VIEIRA SOUTO — Vendemos terreno entre os prédios ns. 344 e 364; 20 m. x 50 m. de fundos. Cr$ 800.000,00, facilitando. Rudolf Kater e Cia. Ltda. Avenida Rio Branco 173 sobreloja — -Tels. 42:4635 e 22:6545. Em frente a Galeria Cruzeiro. (4862) 1.300

VENDE-SE — Apartamento vazio entrega imediata, com 86m2. 2 quartos, sala, jardim de inverno, copa, cozinha, dependências de empregada, tanque, não falta água. Têm poço arteziano. Financiamento Cr$ 350 mil ou em 10 anos, Cr$ 4.878,00 mensais, restante de Cr$ 400.000,00 a combinar. Ver à Rua Prudente de Morais, 730, apto. 301, chaves ao lado ou no apto. 103 fundos por gentileza do sr. Miguel. Tratar 27-3744 ou 30-8451. Horário comercial. (18664) 1300

IPANEMA — Av. Epitácio Pessoa — Vendemos magnífico terreno medindo 17.00 por 50.00 com 2 frentes. Facilita-se o pagamento — Theophilo da Silva Graça e IMOBILIARIA LEMOS LTDA. — à Av. Nilo Peçanha 26 — sala 702 — Tel. 22-2483 e 42-9506. (26561) 1300

IPANEMA — Perto da praia, entrega em 30 dias, vende-se último apartamento de luxo, n. 101, frente, constanto de 2 salas, 3 dormitórios, armários embutidos, cozinha esmaltada, grande área azulejada, tôdas dependências, pinturas a óleo, venezianas de alumínio, confôrto absoluto. Prédio sôbre pilotis com play-ground para crianças. Preço de ocasião. Visitar no local. Av. Rainha Elizabeth, 685, edif. "Viviane". Tratar diretamente c| incorporadores EMERCO, Ltda., Rio Branco, 151, s|s. 1013/14. Tels.: 22-7102 e 42-5836.

IPANEMA — Visite os últimos magnífºs. apts. do "Edifício Gomes Carneiro, 80" (Trecho sem bonde), junto à Praça Gen. Osório e Arpoador. Prédio de arquitetura moderna, sôbre pilotis e jardins, para pronta entrega, com "habite-se. Aptºs. de salão, jardim de inverno, 3 quartos, 1 e 2 banheiros e amplas dependências de serviço. Pagamento facilitado. Propriedade, construção e incorporação da Cocibra, Av. Rio Branco, 257, sobreloja, 201. Tel.: 42-4066. 1300

IPANEMA — Vendemos terreno junto à Rua Montenegro, medindo 10 x 33. — Facilita-se o pagamento em 3 anos sem juros — Sr$ 1.800.000,00 — Theophilo da Silva Graça e IMOBILIARIA LEMOS LTDA. — à Av. Nilo Peçanha 26 — sala, 702. Tel. .... 22-2483 e 42-9506. (26562) 1300

IPANEMA — Vendem-se os últimos aptos., de entrada, sala, qto. (separados), banh., cozinha compl. com fogão de 9 bôcas, em prédio de 8 pavimentos s/ pilotis e com 4 aptos. por andar, todos de frente, servido por 2 elevadores, com aquecimento central elétrico. Preços a partir de Cr$ .... 335.000,00. Local: Rua Jangadeiros n.º 38-40, a 20 metros da praça General Osório. Construção em início; entrega prevista para 20 meses. — Informações diretamente com a firma proprietária e construtora ARY C. R. DE BRITTO, com o SR. FRANCISCO TÔRRES, pelos telefones 42-1798 e 52-4432. (26693) 1300

CASA — IPANEMA - LAGOA — ATENÇAO! — Rua Barão de Jaguaribe, 251. Com linda vista para a lagoa, vendo, em final de construção (pinturas), para entrega em 60 dias, ótima casa de 3 pavimentos, com 5 quartos, living, sala de almôço, 2 banheiros sociais completos, cozinha, dependências completas e garagem. Escadas de mármore. Pinturas a óleo. Varanda no 3.º pavimento descortinando vista para a lagoa. Terraço. Jardim na frente todo em cerâmica São Caetano, com lago e plantas. Caixa dágua subterrânea com 15.000 lts. Construção de Arquitetura Engenharia Ruy de Paoli, Ltda. Fachada estilo moderno em mosaicos. No último pavimento: 2 quartos com 40 ms.2 cada, tendo armários embutidos, e na frente uma varanda; 1 banheiro social. Ver no local com o encarregado, sr. Sebastião, e tratar com RODOLPHO DE PAOLI, av. Rio Branco, 151, grupo 1612, telefones 52-6213 e 32-3635. Preço Cr$ 3.000.000,00. Facilita-se e financia-se 40%, tudo a combinar.

ATENÇAO — Rara oportunidade! — Vendo apartamento de alto luxo, todos claros e de frente, no melhor ponto de Ipanema, defronte da Praça General Osorio, Edificio Solar, Visconde de Pirajá, composto de: vestibulo, saleta ... (210x170), ampla sala (510 por 310) sala de almoço (3x180), otimo quarto, banheiro completo, cozinha com lugar para geladeira, area com tanque — Preço de 300.000 cruzeiros — Sinal somente Cr$ 20 mil e prestações de Cr$ 5 mil. O saldo em pequenas parcelas. Tratar pelo telefone 26-0281. Anita Gelbert. Atendo diariamente das 9 as 20 horas. Otimo negocio. Ipanema. (12610) 1300

VENDE-SE casa vazia à rua Redentor, 268, ver de 12 às 18 horas. Preço Cr$ 2.000.000,00. Faz-se diferença se fôr à vista. Entrega Imediata. Tratar Raimundo Correia 20, apt. 607. (12677) 1300

IPANEMA — Vende-se a Av. Henrique Drumond, esquina, boa casa, 2 pavimentos, proprio familia de tratamento, 4 quartos, 2 salas, quarto empregada garagem etc — Preço: Cr$ 2.500.000 — Entrego vazia — Facilita-se 1 parte — Praça Pio X, 78, 8.º andar, sala 807 — S. BOSELLI. (24441) 1300

IMOBILIARIA SILVEIRA — Av. N. S. Copacabana, n. 540 grupos 405 e 406 tel. 57:2126. (29014) 1.300

IPANEMA. Por Cr$ 420.000,00 com 50% financ. em 5 anos, vendo à Rua Alberto de Campos 51 o esplêndido apto. 401 novo de frente e com elevador. Consta de saleta, 2 ótimos quartos de 12 m2 cada um, cozinha, banheiro compl. e garagem. Ver e tratar no local apto. 114 com sr. Kurt.

IPANEMA — -Por Cr$ 400.000,00, com 50% financ. em 5 anos, vendo à Rua Alberto de Campos 51 o muito confortável apto. 403, novo de frente, com sala e quarto de 12 m2, separados, cozinha, banheiro compl. e garagem. Ver e tratar no local apto. 114 com sr. Kurt. (12575) 1300

VENDE-SE apt. de sala, quarto banheiro, cozinha completa com fogão de 3 bocas e closed, em prédio de 4 pavimentos s. pilotis, possuindo garagem e elevador. Local: Rua Montenegro n. 64, apt. 404, próximo a praia. Preço: Cr$ 290.000,00, (fórmula à combinar). Informações diretamente com a firma proprietária e construtora ARY C. R. DE BRITTO, com sr. FRANCISCO TORRES pelos fones: 52:4432 e 42:1798. (26690) 1300

Laranjeiras

LUXUOSAS RESIDENCIAS — Vendo diversas, amplas e confortaveis em terrenos regulares e grandes, situadas nas Ruas Marques Pinedo, Cosme Velho e Rua Indiana, Inform.: .. 32-9206. Sr. VIEIRA MATTOS. (23680) 1400

LARANJEIRAS — Com 20% de entrada até a entrega das chaves que serão dentro de cinco meses, vendo os ultimos apartos. de 2 e 3 quartos, um salão de jantar, copa-coz., qto. e W.C. de empregada, garage etc. Ver à Rua Mário Portela n.º 41 e tratar c| HELVÉCIO DE GUSMÃO FILHO à Av. Rio Branco, n.º 108 — 17.º — s| 1.704. (49141) 1400

LARANJEIRAS — Leilão judicial de 2 magníficos apartamentos com 3 quartos, sala, banheiro, cozinha e área, à Rua Cardoso Júnior n. 214, serão vendidos em conjunto ou separadamente. GASTÃO, leiloeiro autorizado pelo juiz da 3a. Vara de Órfãos e Sucessões, 2º. Ofício, venderá, em frente aos mesmos, no próximo dia 25 às 16 horas. Mais detalhes ler anúncio no JORNAL DO COMÉRCIO ou telefonar para 52-1710. (28069) 1400

LARANJEIRAS — Vendo terreno medindo 14x25, rua Belizário Távora, ótimo para construção de edifício de 4 pavimentos. — Tratar fone 52:1725. (12638) 1.400

LARANJEIRAS — Vende-se apartamento duplex, tendo no 3.º andar, grde. terraço, com 2 peças, 1.º andar — 2 salas conjugadas, quarto, cozinha e banheiro, 2.º — 3 quartos e banheiro completo. Tel. 45:0684. (28035) 1.400

LARANJEIRAS — Vendo ótimo apto. de frente, andar alto com grande salão, 3 quartos, banheiro, cozinha espaçosas varandas e dependencias — Pode ser visto hoje. Tratar 22-9543. (29006) 1400

PARQUE EDUARDO GUINLE — Para entrega desocupado, luxuoso apartamento de frente, constando de: Salão com 55,00 m2., 3 amplos quartos com armários embutidos, varanda, 2 banheiros, cozinha, 2 quartos e dep. de empregadas, garagem, tendo parte financiada em 17 anos, com juros de 10% a.a. CIVIA — Trav. Ouvidor, 17 — (Sec. de Vendas, 2.º and.) Tel.: ☎ 52-8166, de 8,30 às 18,00 horas.

PARA PRONTA ENTREGA — ótimo apartamento de frente em andar alto, situado à rua General Glicério, constando de: Hall, 2 salas, varanda, 3 quartos, banheiro completo com box, cozinha, quarto e dep. de empregada. Preço: Cr$ 950.000,00 com 405.000,00 financiado. CIVIA — Trav. Ouvidor, 17 — (Sec. de Vendas, 2.º and.) Tel.: ☎ 52-8166, de 8,30 às 18,00 horas. (54209) 1400

LARANJEIRAS - RUA ALICE — Vendemos terreno desocupado junto e antes do prédio 1010, tendo 20 m. x 60 m. Rudolf Karter e Cia.Ltda. - Avenida Rio Branco 173 sobreloja — Tels. 42:4635 e 22:6545 — Em frente a Galeria Cruzeiro — -Base Cr$ 800.000,00, facilitando-se parte. (4864) 1400

Leblon

LEBLON — Vende-se apartamentos prontos em edificio de grande luxo. Predio sôbre "Pilotis" na primeira quadra da praia, na avenida mais aristocrática do Leblon: 2 salas conjugadas, 2 amplos quartos, banheiro de cor com box, cozinha e dependências de empregada, com direito a garagem. Abastecimento de agua garantido, reforçado por poço arteziano. Acabamento geral muito esmerado. Ver à Av. Visconde de Albuquerque n. 149 — com o sr. Adriano encarregado. Tratar pelo telefone 52:5584. (25531) 1500

MAGNIFICO apto. em Ataúlfo de Paiva com 3 qtos, sala, em predio de 3 andares, 3.º andar, 750 mil, pgto. a combinar — Eng. TITO-LIVIO vende, vazio — 42-1769 e 52-7736. (18613) 1500

LEBLON — Rua JOSE' LINHARES — -Vendemos terreno livre de 20 m. de frente por 40 m. de fundos, tendo planta para 4 aptos. por andar. Rudolf Karter e Cia. Ltda. Avenida Rio Branco 173 sobreloja. — Tels. 42:4635 e 22:6545 Em frente a Galeria Cruzeiro. (4863) 1500

LEBLON — Vendemos à 20 metros da praia, na Av. Visconde de Albuquerque, terreno medindo, 26,80 x 28,00 — Facilita-se o pagamento — Theophilo da Silva Graça e IMOBILIARIA LEMOS LTDA. — à Av. Nilo Peçanha 26 — sala 702 — Tel. .. 22-2483. (26559) 1500

TERRENO — LEBLON — Rua José Linhares — Dois lotes, juntos, com 876 ms.2, tendo 24 de frente. — Informações com BRANDON SCHILLER, S. A., rua Rodrigo Silva, 18, 4.º andar. Tel. 42-0329. (21719) 1500

BAIRRO VISC. ALBRUQ. — 3.000.000. Terreno plano de 25x30. Vendo 2 lotes juntos. Ramos da Lagoa. 26-7578. (28058) 1500

IMOBILIARIA SILVEIRA — Av. N. S. de Copacabana n. 540 grupos 405 e 406. Tel. 57:2126. (29015) 1.500

LEBLON — Vende-se um prédio de dois pavimentos com quatro apartamentos com 1 sala, 1 quarto, banheiro, cozinha completa e terraço. Estão alugados, porém sem contrato. Terreno de esquina 10,00x18,00. Rua General Venâncio Flôres, 170. Renda anual de 105.000,00. Preço de venda à vista 1.600.000,00 — Tratar S. BOSELLI, praça Pio X, 78, sala 807. (24439) 1500

PARA PRONTA ENTREGA — Em Edifício acabado de construir, ótimo apartamento no 8.º pavimento, com belíssima vista, constando de: 1 sala, 2 quartos, banh. completo em côr com box, cozinha, área de serviço com tanque, quarto e dep. de empregada. Preço: Cr$ 560.000,00, com parte financiada em 10 anos. CIVIA — Trav. Ouvidor, 17. (Sec. de Vendas, 2.º and.) Tel. ☎ 52-8166, de 8,30 às 18,00 horas.

LOJA A AVENIDA ATAULFO DE PAIVA — Em Edifício acabado de construir à Av. Ataulfo de Paiva, 814, vendemos ótima Loja com girau e sanitário. Preço: Cr$ 1.500.000,00 com parte financiada em 10 anos. CIVIA — Trav. Ouvidor, 17 — (Sec. de Vendas, 2.º and.) Tel.: ☎ 52-8166, de 8,30 às 18.00 horas. (54208) 1500

Leme

LEME — Vende-se os aptos. 503, 1201 e 1202 da R. Gustavo Sampaio, 610 c| sala, 2 quartos, banheiro completo, cozinha grande, área e dependências empregados. Chaves com porteiro e trata Av. Erasmo Braga, 299 — 5º — Sala 503. Tel.: 42-4686 ou 52-5008. (26799) 1600

LEME — Vende-se duas casas de vila c/3 qts., sala, coz. etc. entrego uma vazia. Preço 950 mil cruzeiros. Facilito 440 mil cruz. Tratar à Av. Nilo Peçanha 38-D, sala 117. — Fone 32-9888. (29056) 1600

LEME — Vendem-se apartamentos prontos e para entrega em 30 dias magníficos, de frente, em andares altos e baixos. São compostos de varanda, 2 grandes salas, 4 amplos dormitorios com armarios, 2 banheiros sociais em cor, grande cozinha, boa área de serviço, quarto de empg. e garage. Preços de Cr$ 1.100.000,00 a Cr$ 1.500.000,00 com grande parte finan. em 18 anos. Ver diariamente com o sr. Severino à Rua General Ribeiro da Costa 36 (antiga Araujo Gondim) e tratar com Enir Ltda, à Rua do Ouvidor n. 86 — 5º andar. (16955) 1600

LEME — Vende-se o 4º pavimento do Edifício Joy à rua Ministro Viveiros de Castro n. 141, apartamento de luxo com luz direta em todas as peças, compreendendo: hall, entrada, 3 amplas salas, 3 quartos sendo 2 conjugados, 2 banheiros sociais, lavabo, copa, cozinha, lavanderia, área de serviço, amplas dependencias de empregada, vaga para carro. Area de 200 m2. Preço base 2.300 contos com parte financiada. Chaves com o porteiro. Tratar no Banco Português do Brasil — Fone 23-2020 com Monteiro.

LEME — Vende-se apartamento vazio, pintado de novo, em predio de um por andar, à Rua Ribeiro da Costa, composto de sala, varanda fechada, 3 quartos, banheiro e demais dependencias. Preço Cr$ 900.000,00 com parte facilitada e parte financiada. Informações com Brandon Schiller S. A. — Rua Rodrigo Silva, 18 — 4º andar. Telefone 42-0329. (15989) 1600

Lins Vasconcelos

ULTIMOS APTOS., prontos para receber moradores, vendem-se à Rua Pedro de Carvalho 120, bloco A, ns. 408, 410, 412, parte facilitada em cinco anos de Cr$ 3.187,50 por mês, com sala, 2 quartos, varanda, banheiro completo etc. Chaves no local com encarregado. Mais informações Acre 36 — 1º, tel. 43-8473 Oliveira. (22757) 1700

APARTAMENTO. Vendo a rua Aquidabã, com sala, 3 qs. coz. banh. completo c. azulejos de cor, ainda não habitado, por Cr$ 500.000,00. Inf. .. 42:3390 e 48:9690. (18446) 1700

Praça da Bandeira

APARTAMENTOS — Rua Teixeira Soares — Vendo, com quarto e sala separados, coz., banh., varanda e hall de entrada, já na 6.ª lage. Preços a partir de 350 mil cruzeiros, com entrada de 35 mil cruzeiros. — Plantas e demais informações com PAULO C. DOS SANTOS, à rua México, 148, gr. 1006. Tel. 42-2577. Aos sábados e domingos, tel. 34-1651. (26788) 1900

Rio Comprido

RIO COMPRIDO — Terreno 26 mts. testada rua Itapiru, vende ARMANDO PEREIRA IMOVEIS — Tels. 22-3441 e 26-2366. (22826) 2001

Santa Teresa

SANTA TERESA — Vende-se terreno à Travessa Oriente, com projeto aprovado para construção de edifício de apartamentos. Tratar com Dr. Carlos. 52-1585. (24513)2100

APARTAMENTOS — Rua Alm. Alexandrino — Vendo, já na estrutura, com 2 e 3 quartos, 2 varandas, etc. Preços, a partir de Cr$ 480.000,00. — Plantas e demais informes exclusivamente c| PAULO C. DOS SANTOS à Rua México, 148, Gr. 1006 — Tel.: 42-2577. Aos sábados e domingos. — Tel.: 34-1651. (26789) 2100

São Cristóvão

SÃO CRISTÓVAO — A dois passos do centro, pertinho do mais pitoresco parque da cidade — A Quinta da Boa Vista, vendem-se na rua Chaves Faria, n.º 410, ótimos apartamentos, construção na primeira lage, Edificios "Musa Quinta" e "Musa-Rio", constando de saleta, sala, jardim de inverno, 2 grandes quartos, sendo um com varanda envidraçada, banheiro completo com box, cozinha com armários embutidos, nicho para geladeira e quarto de empregada, com banheiro completo independente. Excepcionalmente bem localizados, os Edifícios situam-se junto à escolas, cinemas, farmácias, bancos e comércio em geral, dispondo ainda de farta condução, com linha de bonde, ônibus e lotação. Preços de Cr$ 490.000,00 à Cr$ ...... 545.000,00, com uma pequena entrada, parte durante a construção, em módicas prestações e o restante financiado a longo prazo, após a entrega das chaves. Vendas e informações com a incorporadora "MUSA" — Melhoramentos Urbanos S.A., na rua da Quitanda n.º 80-3.º andar, telefones: 23-3665 e 23-3178. (25584) 2200

S. CRISTOVAO — Opirtunidade única — Sem entrada inicial e pagamento 50 prestações sem juros. Vendem-se magnificos aptos. construção já na primeira lage, proximo ao Largo da Cancela, em suntuoso edificio de 4 pavimentos sobre pilotis, construção e acabamento primoroso, compostos de grande sala, varanda, 2 dormitorios, demais dependencias inclusive de empregada. Preços de 495 a 545 mil cruzeiros. (Preço fixo constando da escritura, sem possibilidades de aumento). Detalhes, plantas e visitas exclusivamente com a ENIR LTDA., Rua do Ouvidor n. 86 — 5º andar. (16960) 2200

SÃO JANUARIO — Leilão à Rua General Argolo, 175. Uma ótima casa c| 2 quartos, 2 salas, grande copa, cozinha e banheiro completo: Apartamento terreo, divide-se em sala, 2 quartos, banheiro, cozinha, grande quarto de empregada c| banheiro e área c| tanque; Apartamento superior, com sala, 2 quartos, banheiro completo em cor e um grande terraço, Gastão, leiloeiro, devidamente autorizado, venderá no dia 19 de outubro às 16,30 hs. em frente ao mesmo. Ler anuncios detalhados no Jornal do Comercio ou mais informes Tel. 52-1710. (23805) 2200

Maracanã

APARTAMENTOS proximos ao Estadio e ao Colegio Militar, em final de acabamento. Vendem-se, na Av. Paula e Souza, n. 54, com frente também para a Av. Maracanã n. 301, compostos de 1 quarto, 1 sala, banheiro completo, dependencias completas de empregadas e terraço de serviço com tanque. Preço Cr$ 450.000,00, com Cr$ 150.000,00 financiados em 5 anos. Ver no local e tratar diretamente com os proprietarios e construtores na Av. Rio Branco n. 173, 14º andar. Tels. 42-2407 e 52-0119. (12650) 2300

APTOS. prontos proximos ao Largo da Segunda-Feira, com 2 e 3 quartos, sala, dependencias de empregada, área e tanque revestidos de azulejos, abrigo para carros, reservatórios com capacidade para 500 mil litros de água, etc. Edificio sobre pilotis. Entradas a partir de 185 mil cruzeiros e restante totalmente financiado em prestações de 5.600 cruzeiros. Ver de 9 às 12 hs. à Rua Aguiar, 36 e tratar à Av. 13 de Maio 23, sala 1627 (Edif. Darke). Telefones: 52-8641 e 42-8967. (12650) 2300

Zona Industrial

ZONA INDUSTRIAL — Vende-se magnifico galpão na Av. Brasil, proximo às firmas Gastal, Gávea e Tudauto, para pronta entrega, com uma área coberta de 500 m2 em terreno de 1.600 m2, tendo uma frente de 75 m. com força ligada e reservatório de 25.000 litros de água. Pagamento facilitado e parte financiado em 9 anos. Informações com Brandon Schiller S. A. — Rua Rodrigo Silva, 18 — 4º andar. Tel. 42-0329. (15986) 2400

ZONA INDUSTRIAL — RUA BONFIM — Vendemos para laboratório ou fábrica incluindo o terreno e construção. Aprox. 3.000 mt2. Entregando-se livre dentro de 180 dias — BONSUCESSO — RUA TEIXEIRA DE CASTRO JUNTO DA AVENIDA BRASIL — Vendemos galpão em centro de grande terreno para ocupação imediata. — JUNTO AO DISTRITO FEDERAL A 500 METROS DA PRESIDENTE DUTRA — Vendemos para indústria de serraria ou indústria pesada, imovel industrial em centro de grande terreno com 30.000 m2, com instalação de fôrça; assim como nas outras propriedades acima mencionadas — PROXIMO A AVENIDA SUBURBANA — Vendemos magnifico imovel industrial de construção recente com 8.000 m2. de area util, para indústria de tecidos ou semelhantes. Ocupação imediata. Rudolf Karter e Cia. Ltda. Avenida Rio Branco 173 sobreloja — Tels. 42:4635 e 22:6545. Em frente a Galeria Cruzeiro. (4854) 2400

REALENGO — Vendo na Av. das Bandeiras para industrial, áreas — 10.000m2, 45.000m2 — Tel. 25-8543.

VARIANTE — Rio-Petrópolis. Próximo ao Hotel Maracaná. Vendo para industrias ou depósitos, áreas de 10.000m2, 15.000m2, 20.000m2 63.000 m2 — Tel 25-8543.

S. CRISTOVAO — Vendo área de 13.000m2. Podendo dividir em 6.000 m2. — Tôda plana. Para industrias ou depósito. Não atendo intermediários. Tel. 25-8543.

AV. BRASIL — BONSUCESSO — Vendo áreas para industrias ou galpões. 20.000m2, frente para Av. Brasil. Podendo dividir. Próximo. Vendo 10.000m2, 4.500m2, 1.430m2, 1.600 m2, 1.140m2, 3.000m2, 1.100m2, 615m2 — Não atendo intermediários. Telefone 25-8543. (24457) 2400

Tijuca

TIJUCA — Terreno — Vendemos à Rua José Higino com 653 m2. de área e testada superior 20 metros, de esquina. Preço Cr$ 2.500.000,00 à vista — Maiores detalhes pessoalmente IMOBILIARIA LEMOS LTDA. à Av. Nilo Peçanha 26 — sala 702. (26556) 2500

TIJUCA — Rua Carvalho Alvim n. 228, proximo à Rua Uruguai — Vendemos apartamentos de 2 quartos, sala, banheiro completo, cozinha, área e WC de empregada. Cr$ 110.000,00 de entrada e todo o restante financiado em prestações de Cr$ 3.039,40. Ver no local de 9 às 11 horas e tratar com EMACO LTDA. Rua da Assembléia n. 51, s/loja, grupo 201. Telefones 42-8205 e 42-5531. (28977) 2500

CONFORTAVEIS RESIDENCIAS — Vendo otimas em amplos terrenos de 2 frentes com jardim, varandas, 2 e 3 salas, escritorio, 4, 5 ou 6 quartos, 1 ou 2 banheiros, garage para 2 carros, etc. situados nas seguintes ruas: Alte. Cochrane, Martins Pena, Rego Lopes, Itacurucá e Rua da Cascata. Preços a partir de Cr$ ...... 1.600.000,00. Inf. 32-9206 sr. VIEIRA MATTOS. (23679) 2500

OTIMOS APTOS. NOVOS — Vendo, prontos, confortaveis com 1 sala ou salão, 2 e 3 quartos, dep. empregada, etc. e garage, situados ruas: Mariz e Barros, Afonso Pena, Alzira Brandão, Conde Bonfim e B. Itapagipe. Preços a partir de Cr$ 690.000,00. Inf. 32-9206 sr. VIEIRA MATTOS. (23691) 2500

H. LOBO — Para entrega imediata, vendo à rua Barão de Itapagipe otimo terreno com 19,50x55,00 (com grande nascente), e com projeto aprovado para 2 edificios de apartamentos. Existe no terreno solido prédio de construção antiga. Preço Cr$ 2.700.000,00. Plantas e informações com Mario Rei. Av. Rio Branco 137-1.º sala 208. Tel. 22:5536 e 47:3221. (7948) 2.500

TIJUCA — Vendem-se esplêndidos aptos. de entrada, 2 salas, 3 amplos quartos, jardim de inverno, 2 banheiros, copa-cozinha, quarto, banheiro e terraço de serviço com tanque de mármore "Fortema", em prédio de 8 pavimentos s/ pilotis, com apenas 2 aptos. por andar, possuindo ótima garagem. Local: rua Antônio Basílio n.º 43, próximo da praça Saenz Peña. Preços a partir de Cr$ 960.000,00 com Cr$ 500.000,00 financiados em 6 anos pela Tabela Price. Entrega prevista para 10 meses. — Informações diretamente com a firma proprietária e construtora ARY C. R. DE BRITTO, com o SR. FRANCISCO TÔRRES, pelos telefones 52-4432 e 42-1798. (6692) 2500

RUA REGO LOPES — Terrenos — Vendo otimos, planos, de 10,50x26 e 14x24 mts. com linda vista e perto Praça S. Pena. Preços Cr$ 350.000,00 e Cr$ 700.000,00. Vendo outro terreno 16x36 mts. à Rua Santa Sofia — Preço Cr$ 2.500.000,00. Inf. 32-9206 sr. VIEIRA MATTOS. (23692) 2500

ATENÇAO! Rara oportunidade! — Vendo apartamentos de alto luxo para família de fino tratamento a Rua Conde de Bonfim, construção adiantada, unico na Tijuca com campo de Tênis, Volei, basquete, privativo do edifício, composto de: vestibulo, 3 amplas salas, 3 otimos quartos com varanda circundando 2 banheiros sociais em cor, copa, e cozinha com armarios embutidos, area de serviço, dep. empregada. Preço 800 mil cruzs. Forma de pagamento: 100 mil de sinal; 100 mil na promessa. Prestações de 7 mil. O saldo em parcelas. — Tratar diretamente tel.: 26-0281. Anita Gelbert. Atende-se diariamente das 9 as 20 horas. Raro negocio. (12608) 2500

ATENÇAO! — Otimo negocio — Vendo em rua estritamente residencial, Adalberto Aranha, em edificio de somente 4 pavimentos, todos de frente, para entrega em 10 meses, apto. de luxo c| vestibulo, ampla sala, 2 grandes quartos, copa e cozinha, area e dependencias de empregada. Preço 550 mil. Sinal somente 30 mil, nas chaves, 60 mil. Prestações de 5 mil cruzs. O saldo financiado em 5 anos. Tratar diretamente, tel.: 26-0281. Anita Gelbert — Atendo diariamente das 9 as 20 horas. (12607) 2500

CASA — Tijuca — Compro residência localisada entre Praça Sanz Pêna e Rua Uruguay — local sossegado, com terreno mínimo de 600 m2 — 4 quartos, 2 banheiros sociais e demais dependências. De preferência construção nova. Preço até CrS 4 milhões de cruzeiros. pagamento pràticamente à vista. Tratar com Silvio — Fone: 47-5418. (28049) 2500

RUA CONDE BONFIM Vendemos no início, magnifico terreno com 15,50 m. x 65 m. Base Cr$ 3.500.000,00 facilitando-se ou aceitando-se parte de pagto, em apartamentos, de firmas construtoras idôneas. Rudolf Karter e Cia. Ltda. Avenida Rio Branco 173 sobreloja — Tels. 42:4635 e 22:6545. Em frente a Galeria Cruzeiro. (4859) 2.500

TIJUCA — Vendem-se à Rua Conde de Bonfim, 527, ao lado do Tijuca Tênis Club, ótimos apartamentos sôbre pilotis, em final de construção, com boa saleta, espaçosa sala, jardim de inverno, dois quartos, varanda, banheiro social com box, cozinha e dependências para empregados. Preços a partir de Cr$ 570.000,00, parte facilitada e parte financiada em 5 anos. Tratar, no local com dr. S. Nigri ou na Rua da Alfandega, 263 (Tofic Nigri e Filhos), tel. dia 43:5174; noite 48:0551. (23751) 2500

Vila Isabel

VILA ISABEL — Vendo à Rua Jerônimo de Lemos, casa de 1 pavimento com varanda, 2 salas, 4 quartos, banheiro, cozinha, quarto e wc de empregada. Bom terreno. Está alugada. Milton Magalhães. Av. Erasmo Braga 255, s. 404. Fone 22-6128. (24532) 2700

Subúrbios da Central

ANCHIETA e Ricardo de Albuquerque — Oferecemos área com 35 lotes aprovados, servindo também para indústria no todo ou em parte. Frente para 3 ruas oficiais. Lado direito da E.F.C.B. Facilita-se parte. COORDENADORA IMOBILIARIA, Travessa do Ouvidor 36 — 4º pav. — Fone 52-3311. (24535) 2800

TODOS OS SANTOS — Leilão à Rua Almte. Galheiros da Graça, 98 — Casa vazia, com 2 quartos, sala, banheiro e área, terreno de 4,40x18,60. GASTÃO, leiloeiro, devidamente autorizado, venderá em leilão no próximo dia 26 às 16,30 horas, em frente ao mesmo. Ler anuncio detalhado no Jornal do Comercio mais informes tel. 52-1710. (28074) 2800

CAMPO GRANDE (GUARATIBA) — Leilão Judicial de magnifica área c| 100.536 metros quadrados, ótima para loteamento, à Estrada Grota Funda n. 437, antes do n. 678, sítio denominado "Grota Funda". Gastão, leiloeiro, devidamente autorizado pelo dr. juiz da 3.ª V. de O. S. 2.º, venderá em leilão no próximo dia 18, às 16,30 horas em seu salão de vendas, à Av. Almirante Barroso, 91, sala 802. Lêr anúncios detalhados no "Jornal do Comércio". Mais informes Tel. 52-1710. (28075) 2800

ENCANTADO — Vendemos 5 casas ocupadas sem contrato, sendo 1 de 2 pav. com 1 sala e 4 quartos e 4 de sala e 2 quartos, em terreno de 22,00x60,00 plano, tendo parte da frente um bom terreno desocupado. Preço Cr$ 800.000,00 com Cr$ 510.000,00 facilitado em 51 prestações de Cr$ 10.000,00 sem juros. CIVIA — Trav. Ouvidor, 17 — (Sec. de Vendas, 2.º and.) Tel.: ☎ 52-8166, de 8,30 às 18,00 horas. (54203) 2800

Jacarèpaguá

CASA PARA ENTREGA DESOCUPADA. Situada à rua Capitão Menezes, (próx. à Praça Seca), ótima casa nova, de Vila, constando de: Varanda, 1 sala, 2 quartos, banheiro, cozinha e pequeno quintal. Preço: Cr$ ..... 325.000,00 tendo Cr$ .... 215.000,00 financiado em prestações de Cr$ 2.640,00. CIVIA — Trav. Ouvidor, 17 — (Sec. de Vendas, 2.º and.) Tel.: ☎ 52-8166, de 8,30 às 18,00 horas. (54205) 3001

VENDE-SE boa chácara com casa à rua Florianopolis Tratar com o proprietário sr. SMITH pelo telefone 43:1770. (28010) 3001

Méier

MEYER — Cr$ 50.000,00 de entrada e o saldo até 20 anos, vendo os ultimos apartamentos de 2 quartos, uma sala, cozinha, W.C. de empregada etc. Ver à Rua Santos Titara n.º 126 e tratar com HELVÉCIO DE GUSMÃO FILHO à Av. Rio Branco, n.º 108 — 17.º — s| 1.704. (49178) 3100

MEIER — Leilão à Rua Dias da Cruz, 345 e 350, de dois apartamentos de frente com 3 quartos e 2 salas, banheiro, cozinha e área. GASTÃO, leiloeiro publico venderá em leilão no proximo dia 27 às 16,30 horas, em frente aos mesmos, em conjunto ou separadamente. Ler anuncio detalhado no Jornal do Comercio ou mais informes tel. 52-1710.

JACAREPAGUA', próximo a Barra da Tijuca e Itanhangá Golf Club, a 20 minutos de Leblon, junto a estrada que liga também Alto da Boa Vista, Grajaú e Cascadura, vendo lindos terrenos planos e magnificamente situados. Clima de montanha. A partir de 108.000,00. Grande facilidade de pagamento. Inf. Av. Mal. Floriano 123 sob sala 102 — Tel. 43:4795 MAX (12633) 3.100

CASAS VAZIAS — 700.000 — Vendo 2 juntas c/garage e quintal. Facilito; aceito aptos. Ver à Rua Figueira, 25 — Corretor Ramos. 26-7578. (28080) 3100

Subúrbios da Leopoldina

BONSUCESSO — Vendem-se os ultimos apartamentos do edificio a Rua Aguiar Moreira 649, Praça das Nações. Construção aprimorada e com elevador. Preços a partir de Cr$ 290 mil e com 50 por cento financiados. Tratar com os proprietarios a Rua Uruguaiana 55, sala 924. Edificio Sloper. Tel.: 23-2923. (23658) 3200

TERRENO — Penha — Vende-se area de 2.500 m2, todo murado, fazendo frente para a Rua Itaperoá e Iracema. Tratar com o proprietario. Tel.: 57-7514. (24471) 3200

VENDEM-SE 3 lotes de terrenos planos, devidamente desmembrados, cercados e com um total de 1.450 m2 com casa de 2 comodos, varanda, w.c. e poço. Estrada do Rosario. Quilometro 17 — 2º Distrito de Caxias, junto a Estrada Rio-Petropolis, e ao lado do Jardim Primavera. Preços e condições de rara oportunidade. Tratar com Alencar & Cia. Av. Mar. Floriano 10 — 1º tel. 23-3328. (29052) 3200

SUBURBIO LEOPOLDINA. Terreno a 30 minutos da Praça Mauá Mensalidade Cr$ 358,40. Fone 46:1026. (28011) 3.200

Ilhas

SÃO TRES terreno na Ilha do Governador em magnifico lugar. No alto da "Estoril" — Passa-se o contrato por motivo de viagem. 12 metros por 30 — cada — Preço 250 mil cruzeiros — Paga-se em 8 anos — Já está pago 60 mil cruzeiros por cada. Vende-se junto ou separado, recebendo só o que está pago. Telefone diariamente para 26-4683, uma hora em diante. (22316) 3400

ILHA DO GOVERNADOR — Vendo c/50.000,00 de sinal, 2.841,20 mensais, ótimas casas novas, vazias, com 1 sala grande, 2 quartos grandes, (sendo o terreno em declive p/os fundos, permitiu a construção de um vão de m/m 7x4,50 metros na parte baixa da casa podendo-se fazer um apartamento ou 2 grandes quartos, necessitando apenas o revestimento das paredes internas e o piso). cozinha e banheiro com água quente e fria, varanda, área c/tanque, jardim e grande quintal. Construção de cimento-armado, teto de laje, centro de terreno de 11x31 com muro na frente e o restante em arame farpado, podendo-se fazer entrada para carro. Preços Cr$ 265.000,00. Localizadas no Bairro Guarabu. Atendo no Bar e Armazem ao lado do Cinema Guarabu que fica em frente ao Corpo de Bombeiros. Procurar Marinho Mello ou Sampaio ou na Cidade à Rua 7 de Setembro 84 — 3º, sala 38. Tels. 22-2698 e 22-2764. (22731) 3400

ILHA DO GOVERNADOR — Jardim Guanabara. Vende-se um grande terreno próximo ao Iate Clube, com frente para três ruas. Preço 800 mil cruzeiros. Tratar tel. 27-8537. (28063) 3400

ILHA DO GOVERNADOR — Ótima casa em término de construção, devendo ser entregue em 30 dias, constando de: 1 sala, varanda envidraçada, 2 quartos, banheiro completo com box, cozinha, quarto e dep. de empregada, garagem e terraço. Preço: Cr$ 600.000,00 com 50% financiado em 10 anos. CIVIA — Trav. Ouvidor, 17 — (Sec. de Vendas, 2.º and.) Tel.: ☎ 52-8166, de 8.30 às 18.00 horas. (54202) 3400

ILHA DO GOVERNADOR — Ribeira — Vende-se ótimo apartamento térreo, com grande sala, 2 bons quartos, banheiro completo, cozinha, jardim, varanda e área. Preço 350 mil cruzeiros. Tratar tel. 27-8537. (28064) 3400

Petrópolis

PETROPOLIS — Nogueira. Vende-se excelente casa de campo. Informações pela manhã. Tel. 57:1144. (10880) 3500

PETRÓPOLIS — Terreno 10,50 x 98, vendo rua Cel. Veiga. ARMANDO R. PEREIRA — IMÓVEIS. Tels. 22-3441 e 26-2366. (22827) 3500

PETROPOLIS — Vendo casa de um pavimento, salão de 80 m2 com lareira, 5 quartos, 2 banheiros, majestosa piscina, mobiliada e decorada, água propria, com 5 nascentes. Terreno de 18 mil m2. todo murado concreto. 4 residencias p| colonos. Cr$ 2.500.000,00. Sendo Cr$ 1 milhão financiado a longo prazo e o saldo a combinar. Para informações e venda no escritorio de SEVERINO SILVA — Rua Mexico 98 — 12.º andar telefone — 42-2454 — 32-4892. (54214) 3500

PETROPOLIS — Vendo casa de 2 pavimentos na Estrada da Fazenda Inglêsa, 1.175 (Alto da Mosela) salão com lareira, 2 salas e 4 quartos, 3 banheiros, fogão de lenha e Ultragaz, garage para dois carros, cachoeira, 2 apartamentos para empregados, água propria, mina com galeria e poço artesiano, Terreno de 2.174m2. Visitas a qualquer hora com o Caseiro Cr$ 1.200.000,00 a longo prazo. Informações e venda escritorio SEVERINO SILVA — Rua Mexico 98, 12.º andar. Telefone 42-2454 — .. 32-4892. (54215) 3500

PETROPOLIS — Vendemos confortável e moderna residência próximo à Quitandinha com grandes acomodações para familia tratamento. Preço 600 mil M. Sayer ou Pedrosa Jornal Comércio 3.º s. 322. (21609) 3500

CASA — Petropolis — Devido viagem urgente vendo abaixo valor real boa casa no Bairro Mosela, hall, living 40 m2, sala de jantar, 4 dormitorios, grande cozinha com fogão a lenha, Ultragas, exaustor, etc. Tem telefone e muita água. Terreno com 33 metros de frente. Sendo parte de propriedade grande poderei vender maior frente e área. Informações com o proprietario tel. Petropolis 4305. (28068) 3500

PETRÓPOLIS — Para pronta entrega, ótimo apartamento constando de: amplo living todo mobilado e decorado, 3 quartos, banheiro completo, cozinha, quarto e dep. de empregada. Preço: Cr$ 650.000,00 com Cr$ .... 450.000,00 financiado. CIVIA — Trav. Ouvidor, 17 — (Sec. de Vendas, 2.º and.) Tel.: ☎ 52-8166, de 8.30 às 18,00 horas. (54201) 3500

Teresópolis

TERESOPOLIS — Na cidade, em centro de parque com 5.000 m2 todo ajardinado e florido, vendo bela vivenda de ótimo acabamento com: sala ampla com lareira, sala para jantar, j. de inverno, copa, cozinha, garage, dep. para empregados. Em cima: 3 amplos quartos com linda vista, banheiro completo em cor. Fora: casa para caseiros. Estado impecavel, acabamento luxuoso. Preço Cr$ .... 1.730.000,00 com 40% à vista, restante 4 anos. Local maravilhoso. Tel. urgente para 42-8967. (13873) 3600

TERESÓPOLIS — Vendo, na Várzea, à Rua Carmela Dutra, ótimo terreno plano de 18 x 50. Preço 450 mil cruzeiros, sendo 300 mil a vista e o restante a combinar. Infs. com o sr. JOHN pelos fones 52-0225 e 37-4537. (28027) 3600

TERESÓPOLIS — Vendo linda fazendinha com 7 alqueires, frutos, água de nascentes e de rio, plantações, lindo local, a 13 quilometros da cidade, em Canoas, com boa estrada, por 360 contos com metade financiado. Motivo urgente. Ver de quinta a domingo, em Teresopolis, rua Manuel Lebrão n. 249, urgente. (13872) 3600

Sítios e Fazendas

VASSOURAS — Vendemos ótimo sitio c. 15.000 ms2, tendo magnifica e ampla residência, terreno próprio p. cultura e criação de pequenos animais. ALCIDES DE MORAES E CIA. LTDA. Av. Rio Branco 128-16.o s. 1601 22:0504. (12391) 3.800

FAZENDINHA EM MORRO AZUL — Vendo otima situada em Clima adorável altitude 600 met. dista do rio 2 horas situação privilegiada grandes varzeas de culturas c. irrigação artificial e natural. Legumes em geral fruteiras variadas, residência confortável 16 dependências totalmente mobiliadas agua encanada de mina e luz elétrica, piscina lago criação de carpas, 4 casas colonos pedra e cal, paiol, tulhas engenho moinho maquina beneficiar arroz, estabulo criação de gado, pocilgas c. porcos, aviário, cuelheiras azul de Viena, matas pastos grande bananal renda comprovada detalhes c. sr. SOARES AV. PRES. VARGAS, 435 9. sala 903.-A. Tel. 43:0655. (24473) 3.800

VENDE-SE ótima fazenda com 287 alqs. com pastos, floresta com as melhores madeiras de lei, serraria, rios, córregos, quédas dágua, apenas 1.500 metros da Estação de Rio Dourado. E.F.L. Est. do Rio e estrada de auto até à porta. Sede e 20 casas de colonos. Produção de café (40.000 pés). Tel. 57-4786. Dr. HELIO. (22796) 3800

CHACARAS e Sitios a 1 Cr$ e 40 centavos o m2 de 24 mil m2 a 200 mil m2, todos plantados com coqueiros anão e outras, já começando as primeiras colheitas no 3 ano, com apenas 20 por cento de entrada e o restante em 50 prestações suaves não perca esta oportunidade clima muito saudavel, terras dos mais ferteis do Brasil. Informações plantas, fotografias av. Rio Branco 117, 4.º, sala 411 das 10-12 e das 14-16 horas de segunda a quinta-feira. Tel.: 52-4849. (04988) 3800

SITIOS 10.000m2 por 80.000,00. Sómente 10% de entrada e o saldo em 60 prestações sem juros com posse imediata. Otimamente situados e apenas 90 minutos da Praça Mauá. Planos ou em elevação. Rios e nascentes. Agua cristalina. Caça e pesca. Fornecimento de plantas e mudas gratuitamente para os sitiantes, pois já há um horto florestal no local. Ótima terra para criar ou plantar. Inf. Av. Mal. Floriano 123 — sob. sala 102. Tel. 43:4795 IVONE. (12631) 3800

FAZENDA vende-se mil alqueires em local previlegiado com Estação de Ferro em cima linhas de ônibus do Rio e Niterói com boas praias terras matas pastagens aguados aproveitamento 100x100 otima para industrias lavouras de qualquer espécie criatorios e loteamentos. Rua Senador Dantas 71 loja. (29025) 3800

FAZENDA EM PAULO DE FRONTIN

Vendo ótima, situada em clima adorável. Altitude 500 metros. Distante do Rio 1 hora e 30 minutos, várzeas de culturas, matas e pastos, várias nascentes de água potável, riacho e grande lago c/ cascata, fôrça hidráulica, residência ampla, sólida e confortável, 18 dependências, água encanada e luz elétrica, casa para hospedes, casa do administrador, várias para colonos, paiol, moinho, estábulo, pocilgas, cavalariça, aviário, hortaliças e fruteiras variadas. Rara ocasião para colônia de férias, hotel de veraneio ou colégio, c/ móveis, utensilios, ferramentas, preço Cr$ 1.200.000,00, facilito pagamento. — Maiores detalhes c/ Sr. Soares, Av. Pres. Vargas, 435, 9.º Sala 903-A. — Tel.: 43-0655. (54301) 3800

LOTEAMENTO ESTRELA DO CÉU

Seja proprietário com apenas Cr$ 180,00 mensais. — Procure o corretor Demeval de Mello. Tel.: 43-6174 — 43-1241. (51805) 91

"TERRENO GOVERNADOR"

TERRENO 15 x 36, com frente para 2 ruas. — Preço de ocasião; só à vista: 165.000 cruzeiros. — Tratar pelo Tel.: 22-3622. (28065) 91

Em Portugal

Compramos propriedades em qualquer localidade de Portugal; administração de bens, inventários no Brasil ou em Portugal. — Procuradoria Imobiliária CRISOSTOMO CRUZ & CIA. LTDA. — Av. 13 de Maio, 23 — Galeria Darke. — AGENCIA CRUZ DE VIAGENS. (24527) 91

CASCADURA — Vende-se grupo 4 casas, junto ou separado, área 25.20 x 20.30, rua Cel. Magalhães esq. Silva Ramos, próximo da estação. Tratar diretamente proprietário, Av. 13 Maio, 23 — Galeria Darke-Agência Cruz Viagens. (24528) 91

AREA c/ galpão — Vende-se rua S. Luiz Gonzaga, área 800 m2, frente para duas ruas, sem contrato pronta entrega, própria p/ indústria ou construção. Tratar diretamente com proprietário, Av. 13 Maio, 23 — Galeria Darke-Agência Cruz de Viagens. (24529) 91

MEIER — Excepcional oportunidade — Vendemos na rua Vasco da Gama n. 67, 69 e 71, magnificas casas, teto de laje, sendo 2 de frente e as outras de vila, constando cada uma de: sala, 3 quartos, banheiro completo, varanda, quarto e banheiro de empregada e área de serviço. Com entradas de Cr$ 160.000,00 e Cr$ ..... 130.000,00 e o restante financiado em 10 anos em prestações mensais de Cr$ 3.730,20 e Cr$ 2.869,40. Ver no local c/ o sr. Gonçalves, domingo das 9 às 12 horas e nos dias úteis das 14 às 17 horas. Tratar na PREDIAL SÃO JORGE LTDA., à rua Alvaro Alvim nº 21 — 11º andar, s/ 1102|3 — Tel.: 42-7859. (24531) 91

MEIER — Terrenos — Vendemos excelentes terrenos nas ruas Curupaiti, Magalhães Couto, e prolongamento da rua Intendente Cunha Menezes, c/ financiamento em 5 anos. Ver no local c/ o nosso corretor defronte ao prédio 404 da r. Curupaiti, das 9 às 12 e das 14 às 17 horas, diàriamente, e tratar na PREDIAL SÃO JORGE LTDA., à Rua Alvaro Alvim n. 21 — 11º andar, sala 1102|3 — Tel.: 42-7859. (24530) 91

CORRETOR DE IMÓVEIS

Pessoa idônea, com prática do ramo podendo dar referências, encarrega-se da venda de imóveis urbanos e rurais e de casas de negócio. Entender-se com o Sr. Fernando, no Edificio Rex, R. Alvaro Alvim, 33, Sala 717. Tel.: 42-2208, das 14 às 16, diàriamente. (29002) 91

consulte à
MONTANA S. A.
ENGENHARIA E COMÉRCIO
Rio: R. Visc. de Inhaúma, 64-3.º
Tel. 43-8861
10.022

COPACABANA — APARTAMENTOS

80% FINANCIADOS

EM 100 PRESTAÇÕES
4 EDIFICIOS EM FASE DE HABITE-SE

Vários tipos de apartamentos com 1 e 2 salas; 1, 2 e 3 quartos, a partir de Cr$ 350.000,00. — Rua Paula Freitas, 19, a 15 metros da Av. Atlântica. — Tratar: Av. Graça Aranha, 226 — Sala 1.102 — Telefone: 22-0407. (22636) 91

GALPÃO VENDO — ZONA INDUSTRIAL

Área 3.338 m2., área coberta da 1.170 m2., pé direito, 7,10 m2., instalação para duas pontes rolantes de 5 toneladas cada uma — Rua Cordovil n.º 103 — Estação de Cordovil. Sinal 20%, resto facilitado — Telefone 25-8543. (24458) 91

Coloque você mesmo e para sempre os azulejos e ladrilhos soltos de sua casa ou peça ao seu construtor para usar Binda. Assim, você evitará futuros aborrecimentos porque Binda *assegura a perfeita fixação* de azulejos, ladrilhos, mosaicos, cerâmica, chapas de cimento-amianto etc.

BINDA tem alto poder adesivo

À venda nas boas casas do ramo
Fabricantes: SIKA S. A.

Distribuidores:
MONTANA S. A.
Rua Visconde de Inhaúma, 64 - 3.º andar
Tel. 43-8861 - Rio de Janeiro
Rua 7 de Abril, 71 - Loja - Tel. 34-5116
São Paulo

Sika

11.030

Móveis e Decorações

LAQUEAÇÃO DE MÓVEIS

a domicílio, em qualquer côr, à pistola e a pincel. Lustrador de móveis. Francisco & Bartolomeu. Tels. 37-5722 e 57-1562. Rua Siqueira Campos n. 91-A. (19658) 83

PEROBA MARFIM

Guarda-vestidos, 4 portas, comoda, 2 mesinhas, cama de casal e espelho

Cr$ 9.500,00

FACILITA-SE O PAGAMENTO
VENDEMOS PEÇAS AVULSAS
MOVEIS CASTIÇO
RUA DO CATETE N. 164
(Em frente ao Palacio)

RÁDIOS E GELADEIRAS

GELADEIRAS AMERICANAS USADAS, em estado de novas, com garantia e facilidade de pagamento. — Também trocamos e compras. — CASA GELOFIX — Rua Carvalho de Mendonça, 24-B — Copacabana. — Pôsto 2 — Tel. 57-5717. (12012) 60

ALTA FIDELIDADE — Vendo alto-falante ALTEC 604-B, 15", estado de novo. Fone 22-1018. (24540) 60

RADIO VITROLA Estandard Eletrica. Vende-se Nova Long-Play Radio II Valvulas, 7 Fachas Movel Chipandele, Santa Clara 18 apto. 702. (24475) 60

GELADEIRA — Vende-se ótima, em perfeito estado funcionamento, preço de ocasião. Rua Professor Gabizo, 100, apartamento 301, telefone 54-0950. (17526) 60

TOCA-DISCOS — Garrard, Webster Emerson, etc. a 2.000 cruzeiros. Marques, na Rua Uruguaiana n. 11, 2.º andar, por cima da sapataria.

VENDE-SE GELADEIRA A GAZ por Cr$ 4.000,00. Telefonar para 28-1744. (24472) 60

GELADEIRA FRIGIDAIRE AMERICANA 9 pés de luxo em estado de nova vende-se urgentissimo por Cr$ 19.000,00. Av. N. S. Copacabana, 112 apto. 603. (28018) 60

GELADEIRA G.E.

Vende-se nova, americana, mod. 55, encaixotada, 11 pés, de luxo, 2 portas. Base 70 mil cruzeiros. Floriano: 32-8621. (17725) 60

CONSERTOS DE RÁDIOS

Em sua residência ou em nossas oficinas. Técnicos competentes. Serviço garantido. CASA DO BARROS — Rua Siqueira Campos 7. — Tel.: 37-7997. (18599) 60

PINTURA DE GELADEIRA

Em sua residência, fica nova em um dia. CASA DO BARROS. — Rua Siqueira Campos, 7. — Tel.: 37-7997. (18598) 60

GELADEIRA

6 PÉS - Cr$ 10.500,00
AMERICANA LEGITIMA

Otimo funcionamento, estado de nova, vende-se urgente. Rua Senador Dantas, 19, 8.º and. Ap. 807. Ed. Cinelândia. (29057) 60

TV 27" combinada

Nova — Marca SILVANIA — Facilidade pagamento. — Rua México, n.º 31-C. — Telefone: 52-9253.

TV 21" 1956

Zenith. — Recebemos Estados Unidos. — Modêlo 1956. — Rua México, 31-C. (13877) 60

TOCA-DISCOS AUTOMATICOS

Usados, Compro e Conserto
VOU A RESIDENCIA.
Telefone: 32-4621.

COMPRO 2 GELADEIRAS

Uma nova e uma usada, mesmo que precise pintar. Pago bem e à vista. Telefonar a qualquer hora para 57-0960. (13883) 60

ELETROLAS STANDARD

Cr$ 7.500,00

Electric e outras, a partir do preço acima. Tenho variado sortimento, abaixo do custo, transformação de negócio. MARQUES, Rua Uruguaiana 11, 2.º andar. Por cima da Sapataria. (22085) 60

GELADEIRAS G.E. 1955

6 - 8,1 - 9,2 - 10 e 12 pés

Novas, Americanas, Super-luxo, com freezer, porta para frutas e ovos, com e sem prateleiras giratórias, 1 e 2 portas, vendo as últimas. Aceito trocas e facilito. Rua Hadock Lobo, 140-A. (13874) 60

COMPRO 1 GELADEIRA

1 Piano, - Televisão e 1 Máquina de Costura, particular. — Tel.: 48-1901. (19614) 60

CONSERTOS DE GELADEIRAS AR CONDICIONADO

Técnico estrangeiro conserta qualquer tipo de geladeiras, ar condicionado, a domicilio, máxima garantia, atende também domingo.

F.: 57-7156.

ALTA FIDELIDADE

Equipamento inglês do mais alto nível técnico com o famoso "Circuito Williamson", Amplificador e "PRE" Leak TL-10, toca-disco Garrard, RC-80M conjugado com o famoso alto-falante Altec Lansing 603 B de 15 polegadas em linda caixa Baas - Reflex com especificações originais da fábrica. Preço Cr$ 50.000,00. Ver Rua Sá Ferreira, 63, Apto. 403.

RÁDIO-VITROLA R.C.A.

Long-Playing - 3 rotações

Nova, com garantia, recentemente importada, contrôle eletrônico, desligando totalmente quando termina o programa. Onze válvulas, várias ondas, pick-up automático eletrônico, alta fidelidade, 12 discos. Vendo urgente por preço muito inferior ao custo aqui no Rio. Rua Barata Ribeiro, 308. — Fone: 37-5432. (28956) 60

CONSERTOS TV

INSTALAÇÕES DE ANTENAS
CANAIS 13 OU 6 ?

Telefone imediatamente para Telatécnicas: 38-6331. — Temos técnicos especializados em aparelhos de tôdas as marcas. — Atendemos diàriamente inclusive domingos e feriados até às 23 horas. — TELE-TÉCNICA. (23350) 60

PINTURAS EM GERAL

Apartamentos - Móveis - Cozinhas Americanas - Geladeiras com Duco original americano, importado em 1955, orçamento sem compromisso. — Chamar 47-5406. (22674) 60

TRANSFORME SEU RÁDIO

Numa rádio-vitrola moderna, tenho caixas, variado sortimento, toca-discos, chassis grandes para rádio-vitrolas, faço todo e qualquer serviço garantia total. MARQUES. — Rua Uruguaiana, 11, 2.º andar, por cima da Sapataria. (22084) 60

SUA TELEVISÃO ENGUIÇOU?

CHAMAR: 45-2120

E nosso carro de serviço atenderá no mesmo dia, consertando na SUA PRÓPRIA CASA, com máxima urgência. Serviços garantidos, com técnicos estrangeiros. Rua Ipiranga n. 134. (11595) 60

CAIXAS PARA RÁDIO-VITROLAS

A partir de Cr$ 1.200,00, tenho Pau-Marfim, Modernas, Chipendale, Rústico, Apartamento, etc.

MARQUES
Rua Uruguaiana, 11 - 2.º andar, por cima da sapataria. (13144) 60

PROFESSÔRES

ALEMÃO — Aceito ainda alguns alunos, também escolares e crianças, para ensinar o alemão. Rua Duvivier, 50 — apto. 603. D. Dora. Tel. 37-9999. (10949) 87

BAILES DE FORMATURA — Valsas e tôdas as danças de salão, ensina-se a domicilio. Telefone 46-1769. (17525) 87

FISICA — MATEMÁTICA — Aulas particulares. Telefone 30-4065. (23333) 87

FRANCES professôra nata 30 anos experiência dá aulas particulares ginásio, conversação Faculdade. Oito aulas mensais, —— Cr$ 500,00. Tel. 57:4057. (11665) 87

GINÁSTICA E MASSAGENS em geral, tambem sob receita médica, aplica massagista competente. Exclusivamente para senhoras. Telefone: 25-7156 Bento Lisboa 20 apto. 401, Catete. (28030) 87

INGLÊS E PORTUGUÊS — Preparação intensiva para exames e todos os fins. Duas lições por semana, a domicilio, 1.000 cruzeiros mensais. Telefone 46-0755 — Copacabana. (14699) 87

ALEMÃO, professôra ensina método moderno, aceita grupos pequenos, à tarde. Rua República do Peru, 238 apto. 703. Recados telefone 57-3380. (12580) 87

INGLES PRATICO E TEORICO por professôra inglêsa, Mrs. Wilson Hotel Ipanema apto. 214 Av. Ep. Pessoa, 3678, tel. 47-6090. (24433) 87

ESCOLA DE ACORDEON do prof. e maestro George Brass, Rua Miguel Lemos 44, 11.º andar, salas 1, 2, 3 e 4. Tel. 47-6518. Aulas individuais e em conjunto para principiantes e adiantados. (11651) 87

MATEMATICA E FISICA — Prepara-se para provas e exames. Aulas à Cr$ 80,00. Prof. Celso telefone: 57-6299. (22690) 87

AULAS DE PORTUGUES — Mário R. Martins, antigo professor no Colégio Pedro II. Em qualquer grau e para qualquer fim. Correção e redação de trabalho literário em prosa ou verso. Tel.: 42-0383. (14134) 87

INGLÊS - ALEMÃO — Senhor distinto, muito viajado, dá aulas elementares, conversação e prepara para viagens no seu domicilio. Cartas para Caixa Postal, 4.146. (13817) 87

PROFESSORA para curso primário e ginasial. Paciente e com experiência. Tel. 27:9739. (13689) 87

PROFESSORA parisiense, diplomada leciona francês, tel. 25-1563. (12639) 87

PROFESSOR leciona Matemática a alunos sem média, admissão, ginasial, art. 91. Base 60 cruz. a aula em minha residencia, tel. 29-7614. (26754) 87

PROFESSORA DIPLOMADA

em Inglês, recem-chegada, leciona em casa ou em casa do aluno. — Telefonar das 8 às 10 da manhã 37-6709.

PIANO, HARMONIA E TEORIA

Professor leciona em sua residência.
Telefonar para 47-5710.
(26735) 87

PROFESSOR ? ATENÇÃO !

Professor estrangeiro diplomado, recém chegado, dá aulas particulares de Francês e Espanhol para todos os fins. Aulas de Inglês para principiantes. Preço: duas vêzes por semana: Cr$ 500,00 por mês. — Três vêzes por semana: Cr$ 700,00. — Telefonar para o número 42-3641, das 12 às 16 horas, diàriamente e das 18 às 19 horas.

UNIVERSITÁRIOS !

Precisam UM CURSO INTENSIVO de Francês? Por Cr$ 60,00 à hora, um professor estrangeiro diplomado, recém chegado se oferece. Telefonar para 42-3641 das 12 às 16 horas e das 18 às 19, diàriamente. (11955) 87

INSTALAÇÕES ELÉTRICAS

LUZ — FÔRÇA E ELETRICIDADE EM GERAL

Técnico estrangeiro, instala e conserta aparelhos elétricos em geral, automáticos, fluorescentes, etc. Rua Buenos Aires, 236, 1.º andar, sala 2. Tel. 23-0582. Chamar Vinko. (44463) 60

TV — ANTENAS — CONSERTOS

Os defeitos "crônicos" de um TV desregulam os circuitos e desgastam peças vitais ao bom funcionamento. Evite a consequente paralisação de seu receptor. Telefone hoje mesmo para 23-3722 e obtenha a solução indicada para seu caso. A TELE SERVICTUS pode garantir o bom funcionamento de seu TV. com uma recepção de imagem nítida e som inconfundivel. Confie sua televisão aos cuidados de nossa organização.

TELE SERVICTUS DO BRASIL
Rua Magalhães Castro, n. 87-F
(28004) 60

Consêrto e instalação de Geladeiras, Ar Condicionados e Máquinas de Lavar Roupa

Orçamento sem compromisso, garantia real. Serviço feito na sua própria casa, no mesmo dia com nosso carro ambulante de oficina. Chama tel.: 47-5406 (Oficina ambulante). (22675) 60

SUA GELADEIRA,

Máquina de lavar roupa ou aparelho de ar condicionado está com defeito? Chame as Oficinas Especializadas do Centro Eletro-Mecânico. Telefone 26-0977. Rua Real Grandeza n. 313 — Botafogo. (11861) 60

PINTA-SE GELADEIRA

Cofres, Arquivos, copa americana, móveis e etc. Com pistola e Duco. Todo serviço executado por técnico estrangeiro. Telefones 57-2441 e 37-9695. (29047) 60

TELE-SERVICE

NOME REGIST.
A MAIOR ORGANIZAÇÃO EM CONSERTOS DE TELEVISÃO

ZONA SUL: Tel. 47-2970 — Rua Teixeira de Melo, n.º 25 - loja - Ipanema
ZONA NORTE Tel. 54-2568 — Rua Barão de Mesquita, n.º 769 — loja - Tijuca

Grande frota de camionetes oficina para atender na hora, técnicos especializados nos EE. UU., em tôdas marcas, única que usa peças originais e seus técnicos têm ordenado fixo a fim de evitar que o empregado faça serviços com pressas e cobre com desonestidade. Por essas é que 80% dos possuidores de televisão prefere nossa organização. (14823) 60

PINTURA DE GELADEIRA

SÓ POR Cr$ 700,00

Pinta-se à pistola, a domicilio, em branco ou côres, qualquer tamanho. Acabamento perfeito. Pintamos as grades com alumínio, grátis. Casa Jato, Santa Clara, 60, sala 7 — Tel. 37-9471. (19459) 60

Climax - Leonard - Kelvinator

e tôdas as marcas americanas, consertamos e pintamos com 1 ano de garantia, regulagem, gás, automático, borracha, feito tudo na sua residência. Técnicos estrangeiros. Tel. 32-2576. Atendemos todos os bairros. (11951) 60

Diversos

FOI EXTRAVIADO o Livro Registro de Inventário n.º 1, documentos diversos, da firma "Fortaleza de Pedras Preciosas Ltda". Estabelecida à Rua Buenos Aires, 145, 1.º e 2.º andares, no trajeto da Rua Buenos Aires para a Filial, à Rua São José, 122, 1.º andar. Pede-se a quem encontrá-los, o obsequio de devolvê-los no endereço acima. (26533) 74

MAESTRO GEÓRGE BRASS oferece seu conjunto de jazz para festas particulares: aniversários, cocktails, bailes, etc. Informações telef.: 47-6518. (11650) 74

LUSTRADOR e laqueador de móveis, de velho faz novo e conserta e faz serviço com muita honestidade. Chamar SR. SANDEL, tel. 42-9839. (29034) 74

CARPINTEIROS — Instalações comerciais, varandas, divisões, girau, moveis em estilos, encarrega-se pinturas pequenas e grandes. Pedreiros, ladrilheiros, laqueação a pistola ou pincel. Orçamento sem compromisso. Fone 43-9004. A. Carvalho. (24436) 74

CONSERTO DE AQUECEDOR, fogão, motores, bombas, ferro eletrico, enceradeiras, fornecimento de caixas dágua, cisternas, chame um técnico competente em serviço de agua, luz e gaz. Tel. 57-3229. (24481) 74

Pensões e Hotéis

HOTEL AMERICANO

Alugam-se quartos para cavalheiros, mobiliados, com água corrente, café pela manhã, preços módicos.
Rua Joaquim Silva n.º 69.

Materiais de Construção

CAIXA D'AGUA E MUROS

De concreto, SCAPIN. — Telefone: 38-0422, (Fábrica). (41211) 79

CASAS LINDAS de madeira construimos em qualquer local desde 975,00 m2. Rua Senador Dantas, 71 loja. (29024) 79

CONSTRUÇÕES EM GERAL — Construimos em qualquer local, lindas casas residenciais com bons acabamentos, e financiadas, Rua Senador Dantas, 71 loja. (29023) 79

EUCATEX
• ACÚSTICAS
• ISOLANTES
• DURAS (HARD-BOARD)
Distribuidores
PARQUET PAULISTA LTDA.
RUA MÉXICO, 164 - 4.º - S/ 42 - TELS. 22-9278 e 42-7983

TERRENO

RODOVIA PRESIDENTE DUTRA

Vende-se o terreno próximo ao Km. 25 da Rodovia Presidente Dutra, quase em frente à Fábrica de Pneus "General", medindo 48 x 40 metros. Ver no local com o sr. Saldanha e tratar com o dr. Nelson França, pelo telefone 32-0862, depois das 16 horas. (12635) 91

FLAMENGO

APARTAMENTO DE FRENTE EM FINAL DE CONSTRUÇÃO

À Rua Senador Vergueiro, esquina de Paissandu, constando de: Quarto, varanda, banheiro e kitchinette e quarto e sala conjugados, banheiro e kitchinette.

PREÇOS: CR$ 250.000,00 A CR$ 380.000,00

Sinal de 15%; parte facilitada e parte financiada em 5 anos após o habite-se.

IMOBILIÁRIA CÍVIA S.A.
Trv. Ouvidor, 17 (Sec. de Vendas 2.º and),
Tel. 52-8166, de 8,30 às 18,00 hs.
(51900) 91

Estrada Rio-Petrópolis

ÁREA DE 27.000 m2

Vende-se de frente para a estrada, com 36 lotes de 15 x 44. Preço total Cr$ 2.500.000,00. Tratar pelo tel. 22-3689, das 9 horas em diante. (24468) 91

SENHORES CAPITALISTAS

EDIFÍCIOS

Vendo dois pequenos, construção recente, com 3 lojas, 4 apartamentos e 2 casas. Rua principal. ônibus à porta. Podendo construir mais um andar. Ver à Rua Floriano Peixoto, 2162 (Neves Covanca). São Gonçalo. Tratar à Av. Rio Branco n. 151, Grupo 1104 — Telefone: 22-9327, sr. Eduardo Lima. (11821) 91

Edifício "Rio-Niterói"

ENTRADA Cr$ 4.900,00 e Cr$ 1.866,50 POR MÊS

Vende-se na Av. Amaral Peixoto, em Niterói, aptos. de saleta, sala, quarto, banheiro e cozinha com o sinal acima e pequena parte a combinar e prestações mensais de Cr$ 1.866,50, construção iniciada. Tratar na COMÉRCIO E CONSTRUÇÃO FLAMENGO S/A. Largo da Carioca n. 5 — 6. andar - s/ 603 — Distrito Federal — Tels. 42-9917 e 42-0594. (22730) 91

AGORA LHE SERÁ FÁCIL POSSUIR UM SÍTIO

DE 50.000 A 200.000 M2

TERRAS FERTILÍSSIMAS — CLIMA EXCELENTE

Todos os sitios cercados com arame farpado, parte já plantadas, com cana, milho, café, mamoeiros e bananeiras. PREÇO A PARTIR DE CR$ 100.000,00 — ENTRADA 10% facilitada, e o saldo em suaves prestações mensais sem juros. Muita madeira, água nascente, rios e lagoas, junto a Cidade de grande movimento, com circo Bancos, várias escolas, ginásios, e uma das mais afamadas fontes de água mineral. Faça-nos uma visita sem compromisso, e uma das mais afamadas fontes de água mineral. Faça-nos uma visita sem compromisso, e comprove o que estamos anunciando. Propriedade do Sr. MILTON DE SOUZA CARVALHO — Criador do famoso PROMENADE HOTEL — Vendas a cargo da Imobiliária Oteca Ltda. — Rua da Assembléia, n. 11 — 3.º andar — Sala 302 — Tel.: 42-2378. (36583) 91

VENDE-SE motivo viagem uma mobilia de sala em pau marfim, uma de quarto para casal, de embuia maciça, Leandro Martins, um armario e uma cama para criança e um soumier Ver a Rua Prof. Abelardo Lobo 62 apto. 402. Jardim Botânico. (11950) 83

MOVEIS Vende-se por motivo de viagem ao estrangeiro, os seguintes moveis: 1 jogo de 2 poltronas e 1 mesinha de sucupira estilo rustico, 1 mesa quadrada em trabalho de entalhe, 1 etager, 1 mesa redonda de carvalho, 6 cadeiras de carvalho, 2 poltronas estofadas com tecidos linos. Diversos objetos, Moveis antigos luxuosos. Ver a Rua Alberto de Campos, 125 apto. 203. As 2as., 4as e 6as. feiras das 9 às 11,30 horas, Ipanema. (12641) 83

ESTRANGEIRO motivo viagem vende mobilia dormitório e armarios de cozinha. Tratar Rodolfo Dantas, 91, apto. 902, Copacabana. (222120) 83

BALCÃO e prateleiras para venda de discos e armações avulsas —Rua Rodolfo Dantas 80 B — Tel. 57-3868. (16856) 83

CAMAS para solteiro — vendem-se duas de sucupira com molas e colchões — Av. Copacabana 462-203 — Tel. 57-3868. (16855) 83

FAMILIA QUE SE RETIRA do Rio vende ótimo conjunto de ferro batido para sala de almoço e fino dormitório para moça em pau marfim. Ver e tratar na Avenida Presidente Antônio Carlos, 51 — apto. 1105. (23710) 83

PARTICULAR VENDE linda mobilia de sala de jantar estilo D. João V em jacarandá estado de nova. Tratar pelo telefone 46-0583. (24502) 83

STANDARD ELETRIC ("Aquário") Movel claro -- poucos meses de uso em perfeito estado -- Vende-se à vista abaixo da tabela. R. Prud. de Morais, 923, apto. 105. (26485) 83

VENDE-SE para desocupar lugar: armario 3 corpos, comoda, 2 camas solteira, cadeira, mesa cabeceira. -- Tel. 37-1925. (24446) 83

DORMITORIO CHIPPENDALE novo vende-se um com 11 peças sem uso, todo em cedro e peroba, com um metro e noventa de largura, pentiadeira em cristal gravado, tampo com espelhos. Preço 13.000,00 cruzeiros e uma sala chippendale sem uso com 12 peças bufet com dois metros de largura toda entalhada em cedro e peroba, bar e cristaleira com vidro e espelhos de primeira., cadeiras em sola lavrada. Preço 14.000 cruzeiros. Vende-se junto ou separados. Ver e tratar Rua Dias da Cruz, 151 Méier, inf. tel. 49-8111. (12590) 83

ESTOFADOR

Reformas em geral, executa qualquer serviço do ramo, com a máxima competidor. Atende a domicilio e na pesquisa e garantia. Orçamento em oficina, em qualquer bairro. — Tel.: 26-2362. (24195) 83

MOTIVO DE MUDANÇA, vendo móveis de quarto, sofá-cama, radio-vitrola, venezianas etc. Rua Gal. Góis Monteiro 176, apto. 602. Das 14 às 16 horas. (23076) 83

VENDE um jôgo de sala, sofá e 2 poltronas ótimas molas, precisando forrar. 6.000,00 — Barata Ribeiro 59 — Apto. 1201 — Da. IVONE. (12643) 83

PROFESSORA DIPLOMADA em Inglês, recem-chegada, leciona em casa ou em casa do aluno. — Telefonar das 8 às 10 da manhã 37-6709.

PIANO, HARMONIA E TEORIA

Professor leciona em sua residência.
Telefonar para 47-5710.
(26735) 87

PROFESSOR ? ATENÇÃO !

Professor estrangeiro diplomado, recém chegado, dá aulas particulares de Francês e Espanhol para todos os fins. Aulas de Inglês para principiantes. Preço: duas vêzes por semana: Cr$ 500,00 por mês. — Três vêzes por semana: Cr$ 700,00. — Telefonar para o número 42-3641, das 12 às 16 horas, diàriamente e das 18 às 19 horas.

UNIVERSITÁRIOS !

Precisam UM CURSO INTENSIVO de Francês? Por Cr$ 60,00 à hora, um professor estrangeiro diplomado, recém chegado se oferece. Telefonar para 42-3641 das 12 às 16 horas e das 18 às 19, diàriamente. (11955) 87

Animais

PASTOR ALEMÃO -- Vende-se femea, 3 meses c/ ótimo pedigree. Tel. 27-2006. Rua Igarapava 109. (26021) 63

GADO GUERNSEY

Vende-se reprodutores desta raça, de puro sangue de origem e por cruza, registrados, de ótimo tipo e qualidade leiteira, por preços aquicessiveis: informações na Av. Presidente Vargas, 417, Sala 406. Tel.: 23-4425. (28041) 63

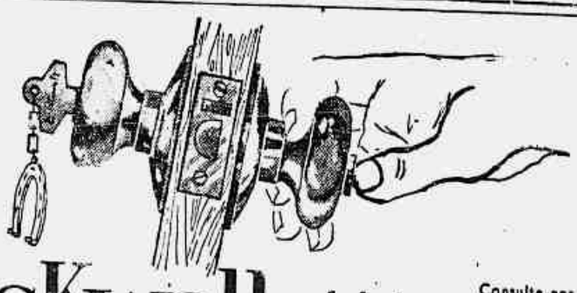

LocKwell

a fechadura moderna e original!

Consulte-nos sem compromisso — e instale as novas e revalucionárias Fechaduras Lockwell nas portas de suas construções.

qualidade extra garantindo proteçao extra!

cnmc

• tudo para construção e indústria!
• entregas rápidas e imediatas!
• Um elemento especializado está sempre às suas ordens para os esclarecimentos que V. desejar!

COMPANHIA NACIONAL de MATERIAIS de CONSTRUÇÃO
Matriz - Av. Graça Aranha, 182 - 3.º andar — Rio de Janeiro — Tel.: 22-5111

LOCAÇÃO DE CASAS E APARTAMENTOS

Centro

ALUGA-SE ótima sala, saleta e telefone, de preferência para consultório médico, na rua Ouvidor. Tratar com Dr. Caruso, rua da Quitanda, 47, 2.º andar, sala 18. Segundas, quartas e sextas, das 10 às 12 horas. Telefone 52-1395. (11857) 1

TRASPASSA-SE o contrato de 2 ótimas lojas no edifício 19 de abril — Av. Rio Branco n.º 20 — Tratar com o sr. Antonio Telef. 23-1353. (25703) 1

SOBRELOJA — Aluga-se ponto comercial quase esquina da Avenida Rio Branco à Rua Santa Luzia, 799. Edifício "Civitas". Informações — 42-9712 com Dona Maria. (10509) 1

TRASPASSA-SE o contrato de 2 ótimas lojas no edifício Avenida 25 — Av. Rio Branco n. 25 do lado da Rua São Bento — Tratar com o sr. Antonio. Tel.: 23-1353. (25704) 1

LOJA NO CENTRO -- Aluga-se a da Rua Riachuelo 350-B, tendo 200 m2, Prédio novo, e faz-se contrato de 5 anos. Tratar à Av. Henrique Valadares, 158 com Pereira. (04990) 1

AVENIDA RIO BRANCO N. 20 — (Esquina da Rua Mayrink Veiga), aluga-se um andar com 210m2., dividido em quatro salas, com dois banheiros e copa. Tratar no 13.º andar com o sr. César, diàriamente, depois das 14 horas. (17728) 1

SALA — Aluga-se uma para escritório na Rua da Carioca, 34, 1.º andar. Ver no local e tratar na Atlas. (17732) 1

SALAS — Alugam-se salas para escritório no sobrado da Av. Marechal Floriano, 132. Chaves na Loja. Tratar no local. (23810) 1

ALUGA-SE MAGNIFICA SALA no Edifício Darke à Av. 13 de Maio, 23. Preço Cr$ 3.300,00. Chave à tarde na sala 1516. Tels. 32-4048 e 26-4823. (18687) 1

SALA para escritório aluga-se. Aluguel 3 contos. Av. Marechal Floriano, 38. (17552) 1

CENTRO (R. Quitanda, 30). Alugam-se, em 1ª locação, salas de frente ou de fundos, c/banheiro privativo, a partir de Cr$ 3.500,00 mais despesas. Ver no 10º andar das 13 às 16 hs. e tratar com Dr. Lauro, das 15 às 18 horas pelo tel. 23-0511, diàriamente. (21513) 1

LARGO DE S. FRANCISCO, 26 — Edifício Patriarca. Alugam-se os apartamentos 302 e 303, com o Porteiro. (24154) 1

CENTRO — Rua Araujo Pôrto Alegre 70, salas 919|20 — Aluga-se grupo de salas em ótimo ponto comercial. Chaves com o zelador. Aluguel Cr$ 6.000,00. Tratar em Lowndes & Sons, Ltda. Av. Presidente Vargas 290, 2º andar. Seção de Contratos — Tel. 43-0905, Ramal 18. (13875) 1

RUA DEBRET 23 (Em frente ao Min. da Fazenda) — grupo 413 — Saleta, 3 salões e serviço sanitário. 140 m2 aproximadamente. Cr$ 15.000,00 — Chaves c| porteiro. Administradora Nacional. Av. Pres. Ant. Carlos 615, 2º pavto. Tel. 42-1314. (12660) 1

RUA MEXICO 70, APTO. 410 — Saleta, sala, banh. completo e Kitch. Também serve para residencia. Cr$ 3.200,00 mais impostos. Chaves com porteiro. Administradora Nacional — Av. Pres. Ant. Carlos 615, 2º pavto. Tel. 42-1314. (12662) 1

LAPA — Aluga-se o ap. 517, de frente, à Rua Taylor 31, composto de quarto, banh. e Kitch. — Primeira ocup. Aluguel 2.600,00. Tratar na CIVIA, Trav. Ouvidor 17-loja — Tel. 52-8166. (24545) 1

LAPA — Alugam-se os aps. 606 e 607 (em primeira ocupação) da rua Taylor 31, constituído de saleta, quarto, banheiro e Kitch. Aluguel 2.700,00 — Tratar na CIVIA, Trav. Ouvidor 17-loja. Tel. 52-8166. (24543) 1

PRAÇA PARIS — Aluga-se à Av. Augusto Severo 68, o apto. 601 de entrada, qt., banh. e Kitch. Alug.: 3.600,00. Tratar na CIVIA, Trav. Ouvidor 17-loja. Tel. 52-8166. (24550) 1

R. SENADOR DANTAS 75, aluga-se grande loja de 6 x 68 m ótima para depósito e varejo ou grande mercadinho. Tratar no 71 loja. (29022) 1

ESCRITORIO: -- Transpassa-se contrato de um, com 2 peças conjugadas, banheiro e kitch., mobiliado e modernamente decorado. Serve para residencia. Ver no local, das 12 às 16 horas. diàriamente, à Av. Franklim Roosevelt, 39, sala 1.115. (28034) 1

CENTRO -- Alugam-se 2 esplendidas salas, juntas ou separadas, na Rua Ouvidor, 86, 5º andar. (Entre à Av. Rio Branco e Quitanda). Ver das 9 às 18 horas, diàriamente. (12586) 1

Andaraí e Grajaú

RUA ARAUJO LEITÃO 529 e 545, amplos e confortaveis, alugam-se novos; com saleta, sala, três quartos, banheiro em cor com box, área com tanque de azulejo, cozinha e dependencias. Sancas, florões e lustres de gesso em todas as peças sociais. Estacionamento de autos e play-ground, Ver e tratar qualquer dia e hora, ou pelos telefones: -- 38-3395, e 43-1054. Aluguel Cr$...... 4.000,00. (23654) 3

GRAJAU -- Aluga-se ótima casa recentemente remodelada com 3 quartos, 2 salas, banheiro completo e dependencias de empregada. Ver à Rua Barão de Mesquita, 789. (Chaves 791 c/ 1) Tratar na EBIL — Empresa Brasileira de Imoveis S.A., sito à Rua Senador Dantas 74, 12.º andar ou pelo telefone 52-9059 das 9 às 12 e das 14 às 18 horas. (26726) 3

GRAJAU -- Aluga-se ótimo apartamento com 3 quartos, sala, banheiro social c/ box, dependencia de empregada e area c/ tanque. Ver à Rua Carvalho Alvim, 81, apto. 302. Tratar na EBIL, Empresa Brasileira de Imoveis S. A., sito à R. Senador Dantas, 74, 12.º andar ou pelo telefone 52-9059 das 9 às 12 e das 14 às 18 horas. (26727) 3

Botafogo e Urca

BOTAFOGO — Loja — Aluga-se nova com duas portas, à Rua Camuirano, esquina de Voluntários da Pátria, 344 Aluguel: Cr$ 8.000,00. Tratar na Atlas Administradora Limitada. Rua da Quitanda, 3, 6.º andar, Tel. 42-6945. (23809) 4

BOTAFOGO — Alugam-se os dois últimos apartamentos em 1.ª locação, com quarto, banheiro e kitchnette, à Rua Camuirano, esquina de Voluntários da Pátria, 344. Tratar na Atlas Administradora Limitada. Rua da Quitanda, 3, 6.º andar. Tel. 42-6945. Aluguel: Cr$ 2.800,00. (23808) 4

ALUGA-SE casa completamente mobiliada com 4 quartos, 2 salas, hall, cozinha, 2 quartos de empregada, garage telefone etc. junto ao Yacht Clube. Tratar telefone 46-4833. (05998) 4

RUA ALTE. GOMES PEREIRA 30 — Aluga-se com 2 pavtos., 3 quartos, living, etc. Entrada p| carro. Cr$ 7.000,00. Tel. 42-1314. (12658) 4

URCA -- Aluga-se apartamento com ótima sala, 2 bons quartos, banheiro completo c/ box, cozinha, quarto e banheiro para empregada, área com tanque e muita agua. Garagem a parte. Ver e tratar Rua Ramon Franco, 108, c/ o porteiro. (24506) 4

ALUGA-SE um apartamento de 2 quartos e 1 sala 2 varandas e dependencia de empregada 5.500 cruzeiros. Ver a Rua Real Grandeza, 61 apto. 304. Tratar pelo telefone: 37-4340. (24490) 4

Catete e Glória

ALUGA-SE em edifício novo, sôbre pilotis, o apto. 114 da Rua Silveira Martins, 127 com quarto, sala, banheiro e kit. Chaves com o encarregado. Aluguel de Cr$ 3.300,00. Tratar na Casa Bancaria Moraes Masset, Av. Erasmo Braga, 277, s/ 101. Tel. 22-7079. (25557) 5

GLORIA — Apartamentos de luxo — Alugamos à Rua Candido Mendes n. 157, aptos. excepcionalmente confortaveis e amplos, em primeira locação. Saleta, living (29 m2), sala de jantar, 2 quartos, armarios embutidos, copa, cozinha, banheiro, área de serviço, quarto e WC de criados. Garage à parte. Preços a partir de Cr$ 7.700,00 mensais. Contrato de 2 anos, com fiador de reconhecida idoneidade — Tratar na IMOBILIARIA LEMOS LTDA. à Av. Nilo Peçanha 26, sala 702. Tels. 22-2483 e 42-9506. (26553) 5

LOJA de esquina com quatro portas entre as ruas Dois de Dezembro 152 e Bento Lisboa aluga-se para qualquer ramo de negócio. Ver e tratar no local próximo ao Largo do Machado. Catete. (28047) 5

BONITA SALA DE FRENTE, bem mobiliado com ou sem roupa de cama, aluga-se à um senhor de responsabilidade, em casa de uma senhora estrangeira. Tratar das 8 até 12 horas, tel. 25-7156 Catete. (28029) 5

COPACABANA -- Av. Atlântica. -- Vendo ótimo apartamento com 3 quartos, 2 grandes salas, 2 banheiros sociais, cozinha, dep. para empregados, de frente para o mar. Preço Cr$ 1.300.000,00. Walter Weinschenck, tel. 42-6437. (26490) 5

Catumbi

ALUGA-SE o sobrado da Rua Itapiru, 493 com 3 grandes quartos, 2 salas terraço, banheiro, servindo para Athelier, Oficina, ou Instituto, aluguel Cr$ 5.000,00. Exige-se fiador comerciante. Ver no local, tratar tel. 23-5666 ou 38-8685. (28931) 6

Maracanã

MARACANA -- Aluga-se à Rua Professor Eurico Rabelo, 133 uma ótima casa completamente reformada de altos e baixos, na parte alta 4 qts., saleta, banheiro completo em baixo 2 salas, copa, cozinha, quarto empregada, 2 tanques, quarto de arrumações, banheiro para empregada e quintal, trata-se ao lado 131. (11840) 7

Copacabana e Leme

COPACABANA — Pôsto 4 — Alugamos os aptos. 201 — 202 — 601 e 801 do magnifico Ed. "Marte" rua Barata Ribeiro 665 próximo Constante Ramos com amplo salão, 3 grandes qtos., 2 banhs. sociais copa-cozinha e dep. empregada, com direito garage. Construção moderna sobre "pilotis", água abundante. Chaves no local. Traatr Av. Rio Branco 81, 12º and., salas 1201|02 — Tel. 23-4214. (21672) 8

COPACABANA — Pôsto 2 — Aluga-se no belo Edf. "Liége" (rua Barata Ribeiro 74) o apto. 610 com saleta, sala, quarto conjugados, coz. e banh. completo. Chaves com porteiro sr. Ferreira. Tratar Av. Rio Branco 81, 12.º and. Salas 1201/02. Tel. 23-4214. Aluguel: Cr$ 3.500,00. (21673) 8

ALUGA-SE confortável apartamento, de esquina, ocupando todo o 2º andar do edifício "Pedra D'Agua", à rua Souza Lima 201, pôsto 6, contendo 2 salas, varanda, jardim de inverno, 4 quartos, sendo um com armário embutido, 2 banheiros sociais e demais dependencias para empregadas. Chaves no apto. 401 do mesmo edifício — Tel. 27-8425. (24521) 8

RUA RODOLFO DANTAS 91 apto. 1203 — Confortável, ampla sala, dois quartos, banh., cozinha, dep. empregado, terraço serviço. Chaves com porteiro. Administradora Nacional. Av. Pres. Ant. Carlos 615, 2º pavto. Tel. 42-1314. (12663) 8

RUA RAINHA ELIZABETH 726 — Confortável residência, 2 pavtos. 2 salas, varanda, 5 quartos, 2 banhs., despensa, cozinha, dep. empregada, garage, jardim e quintal. Pode ser visitada. Administradora Nacional — Av. Pres. Ant. Carlos 615, 2º pavto. — Tel. 42-1314. (12666) 8

RUA JULIO DE CASTILHOS 34 apto. 301 — Sala, varanda, quarto, banh. completo, cozinha. Cr$ 3.800,00. Visitas até às 10 hs. Administradora Nacional. Av. Pres. Ant. Carlos 615, 2º pavto. — Tel. 42-1314. (12659) 8

LEME Av. Atlantica — Aluga-se por 10.000,00 apartamento mobilado, com 2 salas, 3 quartos, grande varanda, tôdas as peças com frente para o mar, dependências e garagem. Av Antonio Vieira, 5 apartamento 201. Chaves com o porteiro. — Tratar tel. 42-2482. 11835 8

ALUGA-SE apartamento em frente ao Copacabana Palace, com 2 quartos, 2 salas, 2 varandas e demais dependencias. Ver à Av. Copacabana 346 apto. 301. Tratar pelo telefone 37-3832. (12642) 8

AV. ATLANTICA 3806 — Aluga-se o apto. 806, de frente p| o mar, constituído de sala e quarto conjugados, banheiro e Kitch. Chaves com o porteiro. Tratar na CIVIA. Trav. Ouvidor 17-loja. Tel. 52-8166. (24541) 8

COPACABANA — Aluga-se, em primeira ocupação, à Av. Copacabana 1150 (prédio novo), o apto. 517 (pintado em cores), composto de saleta, sala, quarto, banheiro e cozinha. Aluguel 4 mil. Chaves com porteiro. Tratar na CIVIA, Trav. Ouvidor 17-loja. Tel. 52-8166. (24540) 8

COPACABANA — Aluga-se à Rua Sá Ferreira 142, o ap. 704, de saleta, sala, armário embutido, quarto, banheiro e cozinha. Primeira ocupação. — Peças conjugadas; prédio sobre pilotis. Base: Cr$ 3.200,00. Chaves com porteiro. Tratar na CIVIA. Trav. Ouvidor 17-loja. Tel. 52-8166. (24542) 8

LEME -- Aluga-se ótimo apartamento com frente para o mar, constando de Saleta, Sala, Jardim de Inverno, três quartos e dependências para empregada, à rua GUSTAVO SAMPAIO, 126 apto. 801 -- Ver no local com o sr. Antonio e tratar pelo tel. 45:5461. (07959) 8

ALUGA-SE em 1.ª locação o apto. 706 da Av. N.S. de Copacabana, 796 (Em frente ao Cinema Metro) o apto. é de frente, com bom quarto, banheiro e kitc. - Aluguel de Cr$ 3.000,00 — Chaves com o porteiro — Tratar na CASA BANCARIA MORAES MASSET, Av. Erasmo Braga, 277 s. 101 tel. 22:7079. (25556) 8

COPACABANA — Aluga-se o apto. 201 da R. Toneleros, 257 com grande sala, 3 amplos quartos, cozinha, banheiro completo, dependências de empregados, area e garage. Chaves c. o porteiro e tratar Av. Erasmo Braga, 299 — 5.º s. 503. Tel. 42:4687 ou 52:5008. (26800) 8

COPACABANA — Aluga-se ótimo apt. com excelente vista, na Av. Prado Júnior, 150, apt. 803, com qto. e sala separados, cozinha, fogão com forno, banheiro com box, todo mobiliado. Ver no local e tratar Av. Erasmo Braga, 299, 5º., sala 503. Tels. .... 42-4686 ou 52-5008. (26803) 8

COPACABANA — Ótima oportunidade — Motivo viagem passo contrato apartamento quem ficar com móveis, etc. — De frente, quarto e grande salas separados, banheiro e cozinha completos, dependências empregada, área e tanque — Aluguel 3.800 Cr$. 15 a 19 horas. Av. Copacabana 830. Apt. 1202. (17713) 8

COPACABANA — Aluga-se o ap. 1008 da Av. Prado Júnior, 135, c. 2 quartos, sala banheiro completo, cozinha grande tôdas as peças de frente, 1.ª locação, chaves c. porteiro. Tratar Av. Erasmo Braga, 299 5.º s. 503. Tels. 42:4686 ou 52:5008. (26798) 8

RUA HILARIO DE GOUVEIA, 53 — Alugam-se, em primeira locação, excelentes apartamentos para famílias de trato, living, jardim de inverno, 3 quartos, todos com completo guarda-roupa embutido, cozinha americana, banheiro em côr com box, toilette, água quente e fria em tôdas as peças, inclusive tanque e banheiro de empregadas. Acabamento excepcional. — Garagem a nível da rua. (14006) 8

COPACABANA — Aluga-se apartamento mobiliado com telefone e geladeira, 2 salas, 3 quartos, banheiro. Cr$ 9.000,00. Tel.: 47-5748. (12621) 8

COPACABANA — Alugo apto. 803, rua Duvivier, 37 esquina Av. Copacabana, 2 frentes, 2 salas, 3 quartos, jard. inv. e demais dependências. Aluguel com móveis 9.000,00 sem móveis 7.600. Ver e tratar no local. (23725) 8

COPACABANA — Aluga-se ou vende-se os aptos. 1206 e 1208 do Ed. Don Carlos, Av. N. S. de Copacabana n. 1.150, com saleta, sala e quarto conjugados grandes, cozinha, banheiro completo, chaves com porteiro e tratar Av. Erasmo Braga, 299, 5º., sala 503. Tel. 42-4686 ou 52-5008. (26805) 8

COPACABANA — Aluga-se e vende-se em 1a. locação, recentemente inaugurado, apartamento de grande luxo, todo pintado a óleo, com 2 quartos, sala, cozinha, banheiro completo, área e dependências de empregados. Ver na Av. N. S. de Copacabana ns..... 1.093 e 1.089. Chaves com porteiro. Tratar Av. Erasmo Braga, 299, 5º., sala 503. Tels. 42-4686 ou 52-5008. (26809) 8

ALUGA-SE NO LIDO em casa de familia suiça bom quarto de frente mobilado com conforto a senhor de tratamento, inf. 37-2298. (24503) 8

COPACABANA - Posto 2. Aluga-se o apto. 601 da Av. Prado Júnior, 16 esquina c/ Av. Atlantica, de frente com ampla galeria 2 salas, 4 quartos, 2 banheiros sociais em cor, armarios embutidos, cortinas, copa, cozinha, quarto e demais dependencias de empregada e garage. Chaves com o porteiro, tratar a Rua Riachuelo, 161, c/ o Sr. Ricardo, tel. 32-2466. (24477) 8

ALUGA-SE O APARTAMENTO 318, do Edifício Ile de France. Rua Prado Junior, 357 esquina de Barata Ribeiro em 1a. locação com vestibulo quarto, glosot, banheiro. Aluguel Cr$ 3.000,00. Fiador idoneo, tel. 23-58666 ou 38-8685. (28032) 8

ALUGA-SE à rua Constante Ramos, 137 o apto. 402 de frente — 1.ª locação constando de: sala, 2 quartos, banheiro, cozinha, dependências de criada e área de serviço. Chaves com o porteiro. Aluguel Cr$ 6.100,00. Tratar na Imob. Esperança Ltda. Av. Rio Branco n.º 39-11.º andar. Tels. e 43-3663. (17545) 8

ALUGA-SE à Av. N. S. de Copacabana, 71 o apto. 503 de frente todo pintado de novo, constando de: sala, 2 quartos, 2 varandas, banheiro, cozinha, dep. de criada e área de serviço. Chaves com o porteiro. Aluguel Cr$ .. 6.100,00. Tratar na Imob. Esperança Ltda. Av. Rio Branco, 39-11.º andar. Tels. 43-3100 e .... 43-3663.

ALUGA-SE à rua Domingos Ferreira, 125 "Edifício Master", o apto. 422 em 1.ª locação com vista para o mar, constando de: vestíbulo, sala, quarto, jardim de inverno, banheiro e cozinha. — Chaves com o porteiro. Aluguel Cr$ 4.100,00. Tratar na Imob. Esperança Ltda. Av. Rio Branco n.º 39-11.º andar. Tels. 43-3100 e 31-3663. (17545) 8

AVENIDA ATLANTICA 2.906 Aluga-se para família de trato, confortavel apto. de frente, 2 salas, 3 quartos, armarios embutidos, dependencias de empregadas, etc. com o porteiro. (28007) 8

COPACABANA — Aluga-se o apto. 501 (frente) da rua Carvalho de Mendonça 35, de sala, jardim de inverno, 3 quartos, cozinha, dep. p| empregadas e área c| tanque. Aluguel: 6.500,00. Tratar na CIVIA, Seção de Adm. Predial — Trav. Ouvidor 17-loja — Tel. 52-8166. (24551) 8

COPACABANA -- LEME -- Família tratamento deseja alugar apto. 1 sala, 2 quartos, dependencias empreg. por 3 a 4 meses a partir dez. ou jan. Favor telefonar 37-3695 Snr. Antônio. (24454) 8

LIDO -- Aluga-se em primeira locação à Rua Felipe de Oliveira, 36, apartamento 102, lado da sombra, com ampla varanda, 1 sala, 2 quartos, banheiro com box, cozinha, área de serviço e dependencias para empregada. Armarios embutidos. Aluguel Cr$ 6.000,00. Ver no local e tratar pelo telefone 25-1505. (12609) 8

ALUGA-SE um bom apartamento perto da praia do Arpoador: grande sala de visita, dois quartos, banheiro completo, cozinha, quarto de empregada, e garage. Cr$ 6.000,00. — Chaves com o Porteiro ou telefonar 43-0925. Rua Gomes Carneiro, 56, apartamento 502. (24461) 8

POSSUINDO BONITO APTO. — Mob. de sala, 2 qtos. c| todas comodidades frente ao mar tel. — Alugo metade. Telefonar sr. Jayme 37-4606 ou 22-0408. (28067) 8

ALUGA-SE — à Rua Djalma Ulrich, 298, ótima casa, com 7 quartos, 2 banheiros sociais, 1 banheiro completo, 3 salas, copa, cozinha, dependência de empregada, garage, jardim e armários embutidos. Aluguel Cr$ 20.000,00. (13815) 8

COPACABANA — Aluga-se o ap. 402 da Rua Ronald de Carvalho n. 250. De frente. Quarto-sala, banheiro, kitchenete e varanda. Depósito ou fiança. Chaves com o porteiro. Tratar pelo telefone 57:1548 até às 8 ou depois das 20 horas. (17536) 8

COPACABANA — Alugamos apartamento de frente com 1 quarto, 1 sala, vestibulo conjugado, cozinha, banheiro, rua Domingos Ferreira 123, apto. 1.017. Chaves com o porteiro. Aluguel de Cr$ 3.500,00, na IMOBILIARIA LEMOS LTDA. à Av. Nilo Peçanha 26, sala 702. Tel. 22-2483 — 42-9506. (466) (26551) 8

COPACABANA — Aluga-se ótimo apartamento com 3 quartos, sala, copa, cozinha, banheiro e dependências de empregada. Ver à Rua Domingos Ferreira 20 apto. 402 — Tratar na EBIL - Empresa Brasileira de Imoveis S. A. sito à Rua Senador Dantas 74 — 12.º andar, ou pelo telefone 52:9059 das 9 às 12 e das 14 às 18 horas. (26722) 8

COPACABANA — Alugamos apartamento de frente, Av. N. S. de Copacabana, 1.150, lado da sombra, apto. 1.117 (11º pav.), acabamento fino. Saleta, sala, quarto (conjugados), banheiro e kitchenete. Cr$ 4.000,00 com fiador. Chaves com o porteiro. IMOBILIARIA LEMOS LTDA. à Av. Nilo Peçanha 26, sala 702. Telefones 22-2483 e 42-9506. (26550) 8

COPACABANA — Aluga-se no Ed. "Master" recém acabado. Rua Domingos Ferreira 125, o apto. 801 com sala, quarto, banh. e cozinha. Aluguel Cr$ 3.600,00. Tratar Av. Rio Branco 81, 12.º Salas 1201/02. (Tel. 23-4214). (21674) 8

ALUGA-SE a R. Figueiredo de Magalhães 85-102 apartamento de 2 quartos 2 salas e demais dependências. Ótima area de serviço terreo, fundos, Cr$ 5.500,00 e taxas. Chaves com o porteiro. (23651) 8

ALUGA-SE — COPACABANA, Aluga-se o apartamento n.º 614 à Avenida N. S. Copacabana, 1150 (edif. D. Carlos), saleta, quarto e sala (conjugados), cozinha, banheiro — 4 mil cruzeiros mensais, contrato e fiador. Chaves com o porteiro João. Tratar com Dona Antonieta, Tel. 26-3921. (25681) 8

ALUGA-SE ao lado da Avenida Atlantica, na Rua Souza Lima 48, o apartamento 1204, de fundos, porém claríssimo e indevassável, composto de quarto e sala conjugados, quarto de banho e cozinha. Aluguel 2.800 cruzeiros fiador ou depósito. Chaves com o porteiro Miguel. (17580) 8

COPACABANA — Aluga-se o apartamento 802 da rua Souza Lima n. 121, esquina de Av. Copacabana, de frente, com saleta, 2 salões, jardim de inverno, tres grandes quartos, banheiro, copa, cozinha, dependencias de empregados, etc. Aluguel 10 mil cruzeiros mensais. Ver no local e tratar p/ tel. 37-4026, das 9 ás 14 horas, diariamente. (25409) 8

Flamengo

FLAMENGO — Aceitam-se ofertas para locação do apto. 1202 da Av. Rui Barbosa, 636 (ed. com piscina e "play-ground"), composto de 2 amplos "livings" (30m2 cada um), j. de inverno, 3 quartos com armários embutidos, 3 banheiros sociais, 3 caixas dágua privativas, ampla copa, cozinha com armário e 2 qts. p. empregadas c| os respectivos banheiros. Aluguel base: 12.000 Cr$. Chaves com o sr. Joaquim. Tratar na CIVIA, Trav Ouvidor, 17-Loja, Tel. 52-8166. (15964) 10

ALUGA-SE à Praia do Flamengo 100, o apartamento 308 acabado construir — Informações fone 25-6341. (26486) 10

FLAMENGO — Aluga-se o apto. 1.009 da Rua Barão do Flamengo n. 35, E, Edifício Simon Bolivar, 2 qts., grande sala, cozinha, banheiro completo, área, dependências de empregados e garagem. Chaves com porteiro e tratar Av. Erasmo Braga, 299, 5º., s| 503. Tel. 42-4686 ou 52-5008. (26806) 10

APARTAMENTO de grande luxo no Flamengo. Aluga-se apartamento 701 da Rua Paissandu 186 com cinco salas, e três quartos, sendo um duplo, ou cinco quartos, três salas e grande jardim de inverno. Muitos armários embutidos, dois banheiros sociais. Telefonar para 25:8591. Marcando hora para visitar. (17579) 10

FLAMENGO — Aluga-se à rua Ferreira Viana, junto a praia, Edifício Guarabira, em primeira locação, apartamento n.º 1106, de frente, 11.º pavimento, com 2 salas conjugadas, 3 quartos com armários embutidos, copa-cozinha, banheiro completo com box e dependências para empregados. — Aluguel Cr$ 7.000,00. Chaves com o porteiro. Tratar com Roberto, telefone 42-6080 — Ramal 9. (20621) 10

PRAIA DO FLAMENGO -- Alugo confortavel quarto mobiliado com pensão, banhos quentes a casal ou 2 ou 3 rapazes de fino trato. — Tel. 25-4317. (24474) 10

PRAIA DO FLAMENGO, 98 — Aluga-se, 1.º locação, o apto. 305. Frente, sala dupla, 3 quartos, copa, cozinha, dep empregada e garagem. Chaves c/ zelador. — Administradora Nacional, av. Pres. Ant. Carlos, 615, 2.º pav. Tel. 42-1314. (12661) 10

RUA SENADOR VERGUEIRO, 154, apto. 1104 — Aluga-se luxuoso apto., finamente mobiliado, 3 salões, 3 grandes quartos, 2 banheiros sociais, cozinha, 2 quartos p/ empregada c/ banheiro completo, garagem, geladeira, radiola, televisão, máquina de lavar roupa, etc. Cr$ 20.000,00. Chaves c/ porteiro. (12665) 10

RUA SENADOR VERGUEIRO, 197, apto. 602 — Confortável, frente, grande sala, varanda, 3 amplos quartos, armários embutidos, banh. completo, cozinha, dep. empregada. Cr$ 6.500,00. Pode ser visitado. — Administradora Nacional. Av. Pres. Ant. Carlos, 615, 2.º pav. Tel. 42-1314. (12667) 10

ALUGA-SE MORRO DA VIUVA Aceitam-se ofertas pá locação do apto. 708 da Av. Rui Barbosa 636, (Ed. Residência). Pintura nova, composto de um amplo living, jardim de inverno, 2 qtos. c/ armarios embts., banheiro compl. c/ box, 2 caixas dágua privativas, ampla copa-cozinha com armario embutido, quarto e banheiro completo p/ empregada, área de serviço envidraçada, condomínio: piscina, jardim, sala de recepção e sala p/ crianças. Chaves com o sr. Joaquim na portaria. Tratar à Rua Mexico, 158, sala 601. (22829) 10

FLAMENGO -- Aluga-se magnífico apartamento Rua Marquês de Abrantes, n. 148 apto. 101, térreo, de frente, sala, dois quartos, dependencias completas, area e tanque. Aluguel Cr$ 5.000,00. Telefonar 25-6082. Dr. Cunha. (29032) 10

Gávea

ALUGA-SE grande apartamento terreo, jardim entrada independente c| 2 salas, 4 quartos, dependências de empregados, copa e grande cozinha, pinturas novas, pátio de serviço e garage. Aluguel mensal Cr$ .... 6.000,00. Rua Marquês de S. Vicente 460. Tratar pelo telefone 25-5030 para marcar hora de ver e tratar c| a proprietária. (21582) 11

GAVEA — Alugam-se apartamentos na rua Duque Estrada, 57, com quarto, sala, cozinha, dependencia de empregada, área com tanque. Térreo. — Tratar na Atlas Administradora Limitada. Rua da Quitanda 3 — 6º andar. Tel. 42-6945. (17733) 11

APARTAMENTO — Aluga-se ótimo apartamento n.º 301, de dois quartos, sala, cozinha e demais dependências, quarto para empregada e garagem: à rua Almirante Guilhobel, 29, Lagoa. Tratar com ABEL GUEDES PEREIRA. Rua da Quitanda, 50, 4.º andar, sala 25, chaves na portaria, das 14 às 17 horas. (29053) 11

GAVEA — Aluga-se apto. S-101 da rua Piratininga n.º 44, com quarto, sala, saleta, banheiro, cozinha e varanda, por Cr$ 2.500,00, Contrato 2 anos com fiador. Chaves por favor no apto. 201, e tratar com Luiz Guimarães, telefone 43-7252. (29039) 11

GAVEA — Aluga-se confortável residência, à rua João Borges, 51, com 4 quartos, 3 salas, cozinha, banheiro em côr, garagem, quintal e dependências de empregados. Chaves por favor na mesma rua n.º 20, e tratar com LUIZ GUIMARAES, telefone 43-7252. (29041) 11

RUA MARQUÊS DE SÃO VICENTE, 29, apto. 401, c/ elevador. Frente para a rua Gal. Rabello, bela vista, ampla sala. 2 quartos, armário embutido banh., cozinha, dep. empregada. Cr$ 4.700,00. — Administradora Nacional, av. Pres. Ant. Carlos, 615, 2.º pav. Tel. 42-1314. (12664) 11

Ipanema

IPANEMA -- Aluga-se à Rua Redentor 131 ótimo apartamento com 3 quartos, 1 sala, copa, cozinha, e demais dependências. Tratar diretamente com o proprietario à Rua Redentor, 29, tel. 27-3906. (12620) 12

IPANEMA — Aluga-se o magnífico apto. 201 da R. Teixeira de Mello, 22 com 3 quartos, 2 salas, banheiro completo, cozinha, dependencias de empregados. Ver das 9 às 12 horas. Chaves com porteiro e tratar Av. Erasmo Braga, 299 — 5º, sala 503. Telefones 42-4686 ou 52-5008. (26801) 12

ALUGA-SE em Ipanema, ao lado da Praça Gal. Osorio, a rua Teixeira de Melo 77, o apto. 302, de frente, com dois dormitorios, boa sala, dependências de empregada, com elevador e agua em abundância. Ver no local com o porteiro, Raimundo tratar pelo tel. 52:4813. (23666) 12

IPANEMA — Aluga-se à Av. Vieira Souto, 474 ótima casa com 2 pavimentos, tendo no 2º pavimento 2 salas, 3 quartos, banheiro completo com box, copa, grande varanda e no 1º pavimento 3 salas, 2 quartos, jardim de inverno, copa-cozinha, quarto de empregada com banheiro externo, chuveiro para banho de mar, garage e quintal. Tratar na Atlas Administradora Limitada. Rua da Quitanda, 3 — 6º andar. Tel. 42-6945. (17734) 12

RUA PRUDENTE DE MORAIS 564 — Alugam-se os apartamentos 105 e 403 para familia de trato. Ver com o porteiro. (23596) 12

IPANEMA -- Aluga-se o apto. 404 da Rua Visconde de Pirajá, 127, c/ sala, 3 quartos, banheiro e cozinha, quarto e banheiro de empregada e garage. Tratar na Prolab à Rua Quintada, 45-A, 6.º andar, salas 602/4. Aluguel sem garage 6.000,00 com garage 6.800,00. Tels. 22-0601 ou 32-0671. Chaves com o porteiro. (28019) 12

VAGA GARAGEM: Aluga-se uma a Rua Visconde de Pirajá, 167 entrada espaçosa, tratar pelo telefone: 47-1466 ou 47-3524. (28001) 12

LEBLON — -Aluga-se à Rua Almirante Guilhem 404 apto. 302 com 2 quartos, grande sala, cozinha, banheiro completo, dependencias de empregada, área com tanque e com direito a garage, não falta água. Chaves com o Zelador ou no n.º 378 da Rua Almirante Guilhem. Tratar Rua Uruguaiana, 118 sala 410 com Barbosa aluguel 4.500,00. (12578) 12

LOJA — Ipanema. Aluga-se uma loja na rua Visconde de Pirajá 511 A. 196 m.q. telef. 43:9013 ou 27:8655 sr. Eirch. (19636) 12

IPANEMA — Praça Gen. Osorio — Aluga-se o magnifico apto. 701, em 1ª locação, na R. Jangadeiros n. 14, c/3 quartos, sala, cozinha, banheiro completo, área, dependencias de empregados, garage, sendo as peças principais para Praça Gen. Osorio, com linda vista para o mar, lagoa e montanhas. Chaves com porteiro sr. Felipe e tratar Av. Erasmo Braga, 299 — 5º, sala 503. Tels. 42-4686 ou 52-5008. (26811) 12

IPANEMA — Aluga-se apartamento na rua Alberto de Campos, 165 — 2.º andar, apto. 4 com 3 quartos, sala ampla, banheiro em cor e ótima cozinha. Tel. 27:0662 ou ver as chaves no apto. 5 — 3.º anar, inclusive domingo. (7946) 12

Jacarèpaguá

JACAREPAGUA' -- Freguezia. -- Rua Araguaya, 389, alugam-se duas casas acabadas de construir, com sala grande, três amplos quartos, armários embutidos em tôdas as peças, quarto e W. C. para empregados, garage, quintal, luz, gaz e água própria, transportes em abundância, muito proprias para família numerosa e que saiba o que é confôrto, clima saluberrimo, por 4 mil cruzeiros mensais, com fiador ou depósito. Chave com o porteiro Severino no número 515. Tratar pelo telefone 42:3036 ou no próprio local aos sábados e domingos com sr. Marques Pereira (18400) 13

Jardim Botânico

JARDIM BOTANICO -- Aluga-se amplo apartamento de 3 quartos, sala, banheiro com box, grande cozinha, dependencias completas de empregada e 2 varandas. Rua Maria Angelica, 661, apto. 301, entrar pela rua J. Carlos, telefone 25-2183. As chaves acham-se no apartamento 201. (12611) 14

RUA ARAUCARIA 114 (Transversal à Maria Angelica) — aptos. 101, 301, sala, 3 quartos, 2 banheiros, etc — ver no local com o sr. Jair. Tratar D. Lucia 25:8188. (20742) 14

JARDIM BOTANICO -- Aluga-se ótimo apartamento com 3 quartos, sala, saleta, banheiro social, c/ box, cozinha e dependencia de empregada e área com tanque. Ver à Rua Engenheiro Pena Chaves, 31. apto. 201. Tratar na EBIL -- Empresa Brasileira de Imóveis S. A., sito à Rua Senador Dantas, 74, 12.º andar ou pelo telefone 52-9059 das 9 às 12 e das 14 às 18 horas. o(26725) 14

JARDIM BOTANICO — Alugamos casa com 3 quartos, 2 salas, dependencia de empregada etc. — Ver à Rua Alexandre Ferreira, n.º 338, casa 11 — Aluguel de 12 mil cruzeiros. Tratar na IMOBILIARIA LEMOS LTDA., Av. Nilo Peçanha 26, sala 702. Telefones 22-2483 e 42-9506. (113) (26552) 14

FAMILIA ESTRANGEIRA — Procura para alugar, casa ou apartamento sem móveis: três ou quatro quartos, dois banheiros. Serve sòmente Jardim Botânico, Lagoa, Botafogo ou Santa Teresa. Tel.: 27-4497 ou 43-8493. (26615) 14

SALA E SALETA, alugo, para médico, dentista ou escritório, R. Jardim Botânico, 202. (29043) 14

QUARTO, SALA e um pequeno quartinho, alugo, para casal ou 2 pessoas de respeito. Rua Jardim Botânico. 202. (29042) 14

Laranjeiras

LARANJEIRAS — Aluga-se o apto. 805, da R. Sebastião Lacerda n. 31, c/2 quartos conjugados, armarios embutidos, sala, banheiro em côr completo e kitchenete. Chaves com porteiro e tratar Av. Erasmo Braga, 299 — 5º, sala 503. Tels. 42-4686 ou 52-5008. (26802) 16

LARANJEIRAS -- Aluga-se apto. 202 à Rua Belisario Tavora, 467, grande sala, 3 espaçosos quartos, banheiro em côr, area serviço, dependencia empregada. Inf. 37-1925. (24445) 16

COSME VELHO — Aluga-se magnífica residencia, à Rua Tobias Amaral, 22 constando de 2 salas, saleta, 3 dormitórios, banheiro completo, copa-cozinha, dependencias de empregados e garage. Preço Cr$.... 7.000,00. Tratar à Av. 13 de Maio, 37, 1.º. (21720) 16

LARANJEIRAS Residencia para Familia de alto Tratamento — Aluga-se proximo ao Jardim Laranjeiras otima de 2 pavimentos em centro de terreno, com jardim, constando no 1.º pavto. de varanda, 2 salões, sala de almoço jardim de inverno despensa toilete, copa cozinha, lavanderia dependencias para caseiro, oficina no 2.º pavto. 4 quartos, varanda e banheiro. Ver na rua Pereira da Silva 784. Informações com Cordeiro Guerra & Cia. Ltda. Av. Rio Branco n.º 173 — 14.º — Tels.: 42-2497 e .. 52-0119. (23614) 16

Leblon

LEBLON -- Aluga-se ótimo apartamento com 3 quartos, sala, cozinha e dependencias de empregada e garage. Ver à Rua Prof. Arthur Ramos, 48 aptos. 101 e 202. Tratar na EBIL -- Empresa Brasileira de Imóveis S. A., sito à Rua Senador Dantas, 74, 12.º andar ou pelo telefone 52-9059 das 9 às 12 e das 14 às 18 horas. (26723) 17

GARAGE -- Aluga-se uma vaga à Av. Ataulfo de Paiva, 900, apto. 401. Tratar tel. 47-6907. (18662) 17

LEBLON — Aluga-se apartamento de frente com sala, 2 quartos, cozinha, banheiro e dependências de empregada, à rua Dias Ferreira, 45 ap. 301. Aluguel Cr$ 4.000,00. Tratar na Atlas Administradora Limitada, Rua da Quitanda, 3-6.º andar. Tel. 42-6945. Ver no local. Chaves no ap. 102. Não Falta Agua. (23807) 17

LEBLON — Aluga-se apto. 106 da rua Visc. Albuquerque, 404, com quarto e sala separados, banheiro, cozinha, área com tanque, por Cr$ ..... 3.100,00. Contrato 2 anos com fiador. Chaves com porteiro, e tratar com LUIZ GUIMARAES, telefone 43-7252. (29040) 17

ALUGA-SE por Cr$ 2.500,00 apartamento com sala, quarto, banheiro completo e kitch, à Rua Aristides Espinola, tel. 27-2279. (12640) 17

LEBLON — Aluga-se o apto. 302 da rua Conde Bernadote, 55, de 3 qtos., sala, cozinha, banheiro, área c/ tanque e dep. p/ empregada, Aluguel: 4.800,00. Chaves com o porteiro. — Tratar na CIVIA, trav. Ouvidor, 17, loja. Tel. 52-8166. (24544) 17

Praça da Bandeira

BARAO DE IGUATEMI 71. Alugo porão corrido assoalhado 5 x 7 para moradia familia grande c/ banheiro privado. Ver pela manhã. Tratar: Lowndes e Sons à Av. Pres. Vargas, 290, 2.º, tel. 43-0905. (29932) 19

Santa Teresa

SANTA TERESA — Aluga-se residência com sala, quatro quartos, banheiro, cozinha, copa, quarto W. C. empregada. Rua Tenente Mauricio Medeiros 15. Chaves n. 8 informações tel. 28:2493. Preço 6.500 (17541) 23

CASA ALUGA-SE com sala, 3 quartos. cozinha, banheiro completo, e quintal. Aluguel 4.500 cruzeiros. Rua Santo Alfredo, 15, Santa Teresa. (11873) 23

ALUGA-SE casa mobilada, para familia de alto tratamento, em centro de jardim, à rua Almirante Alexandrino, 369; chaves no 359. (67969) 23

RUA DIAS DE BARROS, 55, apto. 2 (ao lado da Estação Curvelo) — Maravilhosa vista sôbre a baia — Aluga-se apto., completamente reformado, c/ 2 salas, 3 quartos, dep. empregada, despensa, banh. completo, grande cozinha e área c/ tanque. Cr$ 5.500,00. Chaves no apto. 1. (12668) 23

Vila Isabel

VILA ISABEL — Final da rua Visconde de Abaeté — Aluga-se o apto. 203 da rua Padre Francisco Lana, 96, bloco 6, em primeira ocupação, constituído de vestibulo, sala, varanda, armário embutido, 2 quartos, banheiro, cozinha, dependências para empregada e área com tanque. Aluguel base 4.000,00. Chaves com o porteiro. — Tratar na CIVIA Seção de Adm. Predial, trav. Ouvidor, 17, loja, tel. 52-8166. (24546) 26

Tijuca

SANS PENA 'A Rua Balthazar Lisboa, 19 aluga-se o apto. n. 204, c/ 2 quartos, sala, banheiro, cozinha, dependencia de empregado e muita água. Ver e tratar mesmo local. (28024) 27

Lins Vasconcelos

ENCANTADO — Alugam-se aptos. de luxo a Rua Cruz e Souza 112 de 2 e 3 quartos, sala, cozinha, banheiro, jardim de inverno, area c| tanque e dep. p| empregadas. A partir de 3.700,00. Chaves com o porteiro. Tratar na CIVIA. Travessa Ouvidor 17 — Loja Telefone: 52-8166. (24548) 28

Subúrbios da Central

JACAREZINHO — Apartamentos Novos: — Alugam-se apartamentos à rua 2 de Maio 495 c|sala, 2 quartos, banheiro, cozinha e área. Ver e tratar no local. De Cr$ 3.000,00 a Cr$ .... 4.000,00. Acabados de construir. (17743) 29

Subúrbios da Leopoldina

PILARES — TERRA NOVA — Aluga-se boa casa em centro de terreno, à rua Maria Benjamin, 526, composta de varanda, sala, 2 quartos, banheiro e cozinha. Pintada de novo. Aluguel 2.300,00. Chaves no local. — Tratar na CIVIA, Seção de Administração Predial, travessa do Ouvidor, 17, loja. Tel. 52-8166. (21547) 30

GALPAO INDUSTRIAL — Bonsucesso, Rua da Proclamação, 151. Novo, de concreto, com duas entradas independentes de caminhão, escritório, vestiário etc. Area útil 410 m2 podendo ser facilmente aumentada para 500m2, Sr. Jaco, 43-8840 - 25-8168. (20741) 30

Petrópolis

ITAIPAVA — Verão. Aluga-se casa mobil., sala, 3 q., banheiro completo, gás, eletricidade, louças, geladeira, q. empregad. Tratar tel. 123, Itaipava. (08096) 35

QUARTO, amplo, frente, mobl. colchão de molas, com água corrente, sala com grande varanda e bela vista para a Guanabara, banheiro ao lado, entrada independente, direito de banhos quentes, telefone e geladeira, pode lavar peças miudas e cozinhar, alug. junto ou separado para uma ou duas pessoas de trato, é perto da praia Urca Televisão, inf. 26-8248. (28013) 38

DEPÓSITO

Passa-se contrato de uma loja de 600 m2. contrato de 5 anos. Localizado no Rio Comprido. Interessados dirigir à portaria dêste Jornal n.º 18405. (18405) 38

GALPÃO — ZONA INDUSTRIAL JACARÉZINHO

Aluga-se galpão cimentado, com 300 m2., luz, água, fôrça e telefone instalados. Rua Viúva Cláudio 215, c/ dona DULCE. Tratar: Telef.: 22-6183 c/ d.ª HUBERTA. (22634) 38

CASTELO

CONJUNTO DE SALAS 160,0 mts2.
Aluga-se conjunto de salas com área interna de 120 metros quadrados, mais área descoberta utilisável, de quarenta e dois metros quadrados. Edifício Civitas, Rua México, 31. 15.º andar, Bloco D. Aberto das 7 às 11 e das 12 às 16 horas. — Tratar Rua da Quitanda 20, Sala 408, das 16 em diante. (24497) 38

ESCRITÓRIO COPACABANA, 542

Aluga-se metade da sala, com telefone, Cr$ 2.800,00. — Tratar com Sr. JORGE — Tel.: 47-6625. (28014) 38

GRANDE DEPÓSITO

Aluga-se um com 360 m2, no pavimento térreo, tendo ainda o 1.º andar com as mesmas dimensões, à Rua Senador Pompeu n. 160, Centro. Aluguel de Cr$ 25.000,00 mensais. Tratar pelo tel. 23-0189. (17619) 38

CASTELO -- ESCRITÓRIO

Aceitam-se ofertas p/ locação do 13.º pavto. do Ed. "Borba Gato" (Av. Pres. Antônio Carlos, 207), composto de grande salão e 2 grupos de 3 ótimas salas c/ sanitários. Alugam-se também os grupos separadamente. Ver no local: chaves c/ o porteiro. Tratar na CIVIA, Seção de Adm. Predial, Trav. Ouvidor, 17 - Loja — Tel.: 52-8166. (21641) 38

ALUGA-SE - AV. RUY BARBOSA

Aceitam-se ofertas p/ locação do apto. 1202 da Av. Ruy Barbosa n. 636 (ed. c/ piscina e "play-ground"), composto de 2 amplos "livings" (30 m2 cada um), jardim de inverno, 3 quartos c/ armários embutidos, 3 banheiros sociais, 3 caixas d'água privativas, ampla copa, cozinha c/ armário embutido e 2 quartos p/ empregadas c/ os respectivos banheiros. Aluguel-base: Cr$ 12.000,00. Chaves c/ o sr. Joaquim. Tratar na CIVIA, Trav. Ouvidor, 17 - loja (Seção de Administração Predial). Tel.: 52-8166. (21642) 38

LOJA NO CENTRO

Aluga-se, em prédio novo, loja ampla, com 300 m2, 7 portas, à Rua Teófilo Otoni, esquina da Rua Visconde de Itaboraí. Aceitam-se propostas. Demais informações pelos telefones ns. 43-5341 ou 43-9469. (24516) 38

ALUGUÉIS — Compra e venda de IMÓVEIS
IRP — REPRESENTAÇÕES, LTDA.
Rua do Ouvidor, 183 - 3.º andar — Sala 39-A. (29009) 38

PROCURAMOS GALPÃO INDUSTRIAL

Nas imediações de Pilares, Abolição, Inhaúma, Est. Engenho Dentro, com área coberta, dede 800 m2 aproximadamente, com gás e fôrça ligados. Procurar sr. MACHADO — Rua José dos Reis 658. (12657) 38

Automóveis de Ocasião

RENAULT CONVERSIVEL -- 1952 -- Vende-se em ótimo estado. Tratar à Rua Duvivier, 50-A Copacabana, com o snr. Octacilio. (12627) 64

AUSTIN -- A-40 -- 1949 -- Estado novo equipado, radio 86 mil cruzeiros. Rua Dois de Maio, 584, telefone 29-1738 Santos. (12625) 64

PACKARD 1947 Pneus, faixa branca, 60 mil cruzêiros. Rua Dois de Maio 584, telefone 29-1738, Santos. (12626) 64

COMPRO — Automoveis de qualquer marca em qualquer estado. Pago na hora. Tel.: 29-1738 — Wilson. (12623) 64

OLDSMOBIL, 1951, 88, vendo, com quatro portas, duas côres, equipado. Urgente, por motivo de viagem. Tratar, rua Francisco Bicalho, 395. D. JÚLIA. (24509) 64

PINTURAS E REFORMAS, pelo menor preço do Rio, com facilidade de pagamento, sem pedir adiantado. Orçamentos grátis. Tel. 22-7137, SR. PONTES. (13869) 74

ALUGUE UM AUTOMÓVEL

Dirija Você mesmo. — Chapas particulares. Ultimos modelos. — Rua Francisco Otaviano, 35. — Telefones: 27-8904 e 31-1470 — Copacabana. (11563) 64

MOTORISTA

Se V.S. precisa para serviços avulsos — com fiança (em dinheiro até Cr$ 5.000,00), recados a Sr. Câmara — 45-6376, ou pessoalmente depois das 14 horas. (28020) 64

CHRYSLER

Particular vende 1948, quatro portas, em bom estado. Ver e tratar à Rua São Paulo, 15-C, com Dr. Henrique. (24494) 64

M.G. - SLON

1 9 5 0

Particular vende urgente, um em estado de novo, com pneus banda branca. Faço tôda e qualquer experiência, base Cr$ 150.000,00. — Tel.: 47-4200. (12584) 64

BUICK - SEDANETE - 1947

Ricamente equipada, para pessoa de fino gosto. Rua Dois de Maio 584. Tel.: 29-1738 — SANTOS. (12624) 64

ALUGAM-SE CARROS

Chapas particulares s/ chofer, americanos. Mecânicos, equipados, modêlos 52. 53. 54. — Informações telefones: 37-8612 e 46-8943 — Avenida Prado Júnior, 145-A-Loja — Copacabana. (23383) 64

Lincoln Continental Conversivel

Vende-se todo equipado, rádio, farol de neblina, farolete lateral, altímetro, relógio, vidros das portas com movimento elétrico, capota, cinco pneus banda branca, tudo em ótimo estado e perfeito funcionamento. — Preço de ocasião. Ver e tratar à Rua Raul Pompéia n.º 61, Apt. 801. Telefone 27-7299. (21682) 64

FORD F-8 — 1952

Gasolina, com carroçaria reforçada, em ótimo estado. Vende-se. — Ver e tratar à Rua Sá Freire, n.º 100. Tel.: 34-3762. (29038) 64

Mercury 1954

Monterey — Conversível — Excelente estado — Todo Equipado. Rua México, n.º 31-C. (13881) 64

FORD -- 1954

4 portas — Excelente estado — Equipado. — Tratar Sr. JOSÉ. — Tel.: 46-3369. (13882) 64

De Soto 1948

Excelente estado. — Conversível — Equipado. — Tratar à Rua México, n.º 31-C. (13878) 64

FORD -- 1955

Zero km. — 4 portas — Equipado. Aceito troca. — Rua México, 31-C. (13879) 64

ALUGUE UM AUTOMOVEL

DIRIJA VOCÊ MESMO. TEL. 42-0811. (14503) 64

Camionette Opel 1954

Nova, rodada 13.000 quilômetros, carroçaria de madeira, vende-se. Rua do Matoso 31, fone 48-0146. (24525) 64

Lincoln Capri -- 1954

Excelente estado, superequipado, semi-novo. Aceito troca. Facilito parte do pagamento. Rua México, 31-C. (13880) 64

CITROEN 11 NORMAL

Motivo viagem vende-se último modêlo cor cinza perfeito estado — Tratar pelo Telefone 22-6226. (12602) 64

OLDSMOBILE - 88 — CONVERSÍVEL - 1955

Freio a ar e direção hidráulica. Vende-se um zero quilômetro, côr beije e pérola, capota, azul, todo equipado, por Cr$ 800.000,00, vendendo-se pela melhor oferta. Ver a qualquer hora na garagem do Edifício à Rua Assis Brasil, 176 e tratar com o proprietáro no apto. 1001 — Tel. 37-0754. (24533) 64

CADILLAC 1942

Em perfeito estado, com 4 portas, limousine, côr grená, motor número 5.360.476, licenciado para 1955, chapa D. F. 3.05.97, será vendido em leilão do Martins Pereira, hoje, têrça-feira, dia 18, às 16 horas, em frente ao n. 38-D, da Av. Nilo Peçanha. Inf. 32-9888. (29055) 64

STUDEBAKER

CAMINHÃO MODÊLO 1952 — VENDE-SE MELHOR OFERTA
Magnífico estado de conservação negócio imediato por haver comprado carro novo. Ver e tratar na Rua Almeida Godinho n. 4 - 3.º andar. Tel. 26-1732 (Esta rua faz esquina com a Rua Fonte da Saudade). Lagoa. Lotação Lins-Lagoa. (24512) 64

NÃO VENDA SEU AUTOMÓVEL

SE PRECISAR DE DINHEIRO
Resolvemos, AINDA HOJE, a sua situação financeira, com garantias recíprocas. Rua Evaristo da Veiga n. 35, sala 605, esquina da Rua Senador Dantas — Telefone: 22-6180. (11617) 64

Jardineira Jeep Willys

Vende-se — Execelente para serviços em estradas rurais. Bancos desmontáveis, podendo transportar carga. Modêlo 1951, em ótimo estado de conservação. Base Cr$ 250.000,00 — Rua Voluntários da Pátria, 120. (29017) 64

HENRY J.º r

Vendo em perfeito estado, modêlo 1952, cinza claro, forrado de couro vermelho, equipado com ótimo rádio. Preço Cr$ 220.000,00. Tratar à Rua Silveira Martins, 164 - apto. 604, com Carlos Alberto. (28022) 64

DIRETOR
M. PAULO FILHO
Avenida Gomes Freire, 471

Correio da Manhã

SUPERINTENDENTE
JOSÉ V. PORTINHO

REDATOR-CHEFE
ANTONIO CALLADO

2º Caderno — Rio de Janeiro, Têrça-feira, 18 de Outubro de 1955

N. 18.192 — ANO LV

GERENTE
ALINIO DE SALLES

IMBIRY DEU UM "SHOW" NO "GRANDE CRITERIUM"

O filho de Guaycuru venceu de um extremo ao outro com rara facilidade – Dawn salvou as "poules" depositadas nas patas de Beguiller – Apanágio estreou vencendo – Sanam, desta feita, não deu susto – Resultado completo da reunião de anteontem na Gávea

Disputado num charco, tal era o estado da pista de grama, o "Grande Criterium" foi um espetáculo deprimente para os que gostam de corridas de cavalos. Oito animais chegaram ao espelho distanciados uns dos outros e, com excessão do vencedor, vinham todos caindo, com os bofes de fora, descendo a reta aos trambolhões, com os pilôtos nas posições mais cômicas. Tudo isto porque a pista de grama da Gávea não presta para nada e basta que caia uma chuva para que se transforme num lodaçal, colocando em perigo a vida dos jóqueis e a integridade física do animal. Assim, o "Grande Criterium", que serve para apontar o melhor três anos da primeira etapa, não pôde apresentar sua finalidade, embora vissemos em Imbiry um vencedor de maior categoria. Êste filho de Guaycurú foi o único que chegou ao final inteiro. Venceu de um extremo ao outro, fazendo um "train" moroso e despachando os adversários na entrada da reta. Todavia, não se pode assegurar a superioridade de Imbiry de vez que as carreiras em terreno anormal não oferecem uma base sólida para afirmativas.

Acontece, porém, que Imbiry revelou maior resistência que os adversários, o que já havia deixado transparecer nos exercícios quando abordou a distância em condições superiores aos demais, conforme nós acentuamos. Deixamos mesmo a entender que, em raia normal, o triunfo não lhe escaparia. Mas as chuvas vieram dificultar o prognóstico e como Imbiry é um animal que rende muito mais sem as ferraduras ficamos receiosos de seu comportamento, daí o relegarmos a um plano secundário. Em carreira, no entanto, Imbiry confirmou o que havia produzido nas manhãs de exercícios e, mesmo enfrentando um terreno que não é de seu agrado, com ferraduras e tudo, venceu com rara facilidade, pois era o que estava melhor preparado para abordar o aumento da distância. Não queremos ver em Imbiry um grande lameiro e sim o mais resistente.

O handicap especial de éguas apresentou a vitória de Dawn, que salvou as "poules" depositadas nas patas de Beguiller, esta uma uruguaia que veio revestida de cartaz mas que não corre nada. Yasmin, que anda em ótima fase, formou a dupla e Resoluta, muito mal corrida, terminou em terceiro. As eliminatórias dos mais novos foram vencidas por Apanágio e Bacchante, entre potros e potrancas respectivamente. Aquêle fazia sua estréia nas pistas, sendo filho de Manguari, um nacional de grande campanha na pista da Gávea, em Presteza, esta uma égua muito conhecida do carreirista. Bacchante, por sua vez, deixou a classe de perdedor na quarta tentativa.

A seguir apresentamos o resultado completo da reunião de anteontem na Gávea:

Vencedor: (4) 105,00. Dupla: (22) 78,00. Places: (4) 35,00 e (3) 17,00.
Movimento do páreo: Cr$ 1.370.220,00.

ESSENCE — f., c., 6 anos, Paraná, por Bannerman e Genebra. Proprietário: Carlos Couto Duarte. Treinador: Cornelio Ferreira. Criador: Haras Belmont.

Essence largou na frente seguida da Ortita. Na curva Essence fugiu mais e entrou no direito absoluta, enquanto Ortita, muito tocada, procurava desfazer a diferença. Mas Essence vinha com muitas sobras e venceu disparada.

916 2.º PÁREO — 1.500 metros — A.P. — Prêmios: Cr$ 45.000,00, 13.500,00, 6.750,00 e 5.000,00.

1.º Miss Cotia, B. Marinho ...	50	14.060	45,00	11	8.211	41,00
2.º Glorialba, J. Tinoco	52	7.778	82,00	12	21.116	16,00
3.º Ride, J. Marchant	58	26.514	24,00	14	4.747	72,00
4.º Plume Dorée, O. Ulloa ...	58	24.980	25,00	22	4.442	77,00
5.º Fitinha, P. Fernandes	52	6.698	95,00	24	4.268	80,00
		79.919			42.784	

Não correram: Nairosa Bruleur, Rendêira e Miss Taura.
Diferenças: 1 1/2 corpo e 2 corpos. Tempo: 97".
Vencedor: (2) 45,00. Dupla: (12) 16,00. Placés: (2) 33,00 e (4) 54,00.
Movimento do páreo: Cr$ 1.298.060,00.

MISS COTIA — f., t., 5 anos, São Paulo, por Savernake e Miss Lassie. Proprietário: Luiz Tripodi. Treinador: o proprietário. Criador: Fazenda São João e Graça.

Plume Dorée, largando bem, tomou a ponta, seguida de Fitinha, com Miss Cotia, Glorialba e Ride, juntas, mais atrás. Na reta Plume e Dorée abriu e Glorialba entrou por dentro, vindo ocupar a primeira colocação. Mas Miss Cotia apareceu por fora e após breve luta dominou a carreira, vencendo por mais de corpo. Glorialba ficou em seguida e Ride terminou em terceiro apagado.

917 3.º PÁREO — 1.300 metros — A.P. — Prêmios: Cr$ 60.000,00, 18.000,00, 9.000,00 e 5.000,00.

1.º Apariaglo, J. Baffica	55	3.128	245,00	11	1.576	286,00
2.º Seu Macêdo, D. Moreira ..	55	18.435	42,00	12	8.382	54,00
3.º Rio Negro, O. Ulloa	55	18.451	42,00	13	9.284	49,00
4.º Tafuí, J. Marchant	55	13.988	55,00	14	6.748	67,00
5.º Hospodar, M. Silva	55	7.886	97,00	22	1.067	422,00
6.º Desplante, J. Tinoco	55	25.004	31,00	23	8.622	62,00
7.º Andarilho, H. Rebelo	55	4.858	158,00	24	5.826	77,00
8.º Jarazal, M. Henrique	55	1.274	601,00	33	2.388	189,00
9.º Bomarchueco, P. Fernandes	56	3.351	229,00	34	10.248	44,00
		96.373		44	2.512	179,00
					56.653	

Não correu: Ojavilo.
Diferenças: 1 corpo e 2 corpos. Tempo: 82"4/5.

(Continua na 2.ª página)

915 1.º PÁREO — 1.500 metros — A.P. — Prêmios: Cr$ 45.000,00, 13.500,00, 6.750,00 e 5.000,00.

Col. — Animais — Jóqueis — Pêso	VENCEDOR Poule	VENCEDOR Rateios	DUPLA Poule	DUPLA Rateios
1.º Essence, J. Ramos 52	6.149	105,00	12 13.111	29,00
2.º Ortita, O. Ulloa 56	29.218	22,00	13 9.082	42,00
3.º La Chula, M. Alves 51	21.938	30,00	14 3.023	124,00
4.º Brilhantina, P. Fernandes .. 52	5.235	124,00	22 4.850	78,00
5.º Bca Nova, M. Silva 54	19.017	34,00	23 11.816	32,00
	81.557		24 3.113	122,00
			34 2.883	132,00
			47.883	

Não correram: Emboscada, Xapuri e Oina.
Diferenças: vários corpos e 3 corpos. Tempo: 97"1/5.

OS PREMIADOS DE 55

Eis o resultado do julgamento de potros e potrancas da exposição de 55 levada a efeito ontem:

AO MELHOR LOTE APRESENTADO COM O MÍNIMO DE DEZ ANIMAIS: — Criador: A. J. Peixoto de Castro — (Haras Mondesir e Itaiassú).

CLASSIFICAÇÃO DE POTROS

Em 1º. lugar: — SWAMI — nº. 471 do Catálogo, alazão por Heliaco e Guaratiba.
Em 2º. lugar: — EVIL EYE — nº. 185 do Catálogo, alazão, por Royal Forest e Evelyn.
Em 3º. lugar: — MANET — nº. 381 do Catálogo, castanho, por Normanton e Boazinha.
Em 4º. lugar: — ALTIMETRO — nº. 35 do Catálogo, alazão, por Alvis e Hivoraé.
Em 5º. lugar: — SINDBAD — nº. 451 do Catálogo, tordilho, por Ever Ready e Ilmenita.

CLASSIFICAÇÃO DE POTRANCAS

Em 1º. lugar: — JANUSIA — nº. 117 do Catálogo, tordilho, por Festlad e Asuvá.
Em 2º. lugar: — UJA — nº. 321 do Catálogo, alazão, por King Salmon e Negrusa.
Em 3º. lugar: — CINZA — nº. 518 do Catálogo, castanho, por Cadi e Nuisance.
Em 4º. lugar: — BANZAI — nº. 513 do Catálogo, castanho, por Manguari e Goruza.
Em 5º. lugar: — SERRANA — nº. 467 do Catálogo, alazão, por Fort Napoleon e Canicula.

RESOLUÇÕES DA C. C.

Condições de chamada do "Pellegrini"

A Comissão de Corridas, em sua reunião de ontem, tomou as seguintes resoluções:

a) Chamar a atenção dos tratadores de Brisque, Saturno, Capitão Mozart, Zombadora, Horatio (1.ª notificação), Refém, Jonsion, Guambi, Nica, Viento Norte (2.ª e última notificação), sôbre a indocilidade dêstes animais no alinhamento e, por balda na partida, chamar a atenção dos tratadores de Guararapes e Bomarsito.

b) suspender por 3 (três) corridas os jóqueis Jobel Tinoco (Glorialba), Marcelino Coutinho (Bayard Prince) e Manoel Silva (Sepoy, 2; Brisque, 1). Por 2 (duas), os jóqueis Jefferson Baffica (Guilhotina), Juan Marchant (Retinto), e os aprendizes Heros Lima (Royal Crown) e Nelson Pereira (Desirre). Por 1 (uma), o jóquei Roberto Hartins (Fedro) e o aprendiz Aroldo Reis (Thank), todos por infração do artigo 155 do Código (Prejudicar os competidores);

c) suspender por 2 (duas) corridas o aprendiz José M. Oliveira, e por uma o aprendiz Dante Teti, de acôrdo com o artigo 67 do Código (indisciplina);

d) multar em Cr$ 2.000,00 os jóqueis Jobel Tinoco (Pan e Bauru), Roberto Martins (Jonsion e Pintassilgo). Em Cr$ 1.000,00 os jóqueis Lídio Lins (Viento Norte), Manoel Silva (Sepoy), Emigdio Castillo (Tucano) e o aprendiz Jorge Ramos (Oxford). Em Cr$ 800,00 o aprendiz Heros Lima (Zarik). Em Cr$ 300,00 o jóquei Francisco Madalena (Eber Shah), e em Cr$ 200,00 o jóquei Marcelino Coutinho (Bayard Prince), todos por infração do artigo 156 do Código (desvio de linha);

e) multar em Cr$ 1.000,00 o jóquei Roberto Martins (Jonsion e Pintassilgo), e em Cr$ 500,00 o jóquei Emigdio Castillo (De Caldas), por infração do artigo 145 do Código (perda de boné);

f) multar em Cr$ 500,00 o tratador Jorge Oliveira Jr. (Vana Dark), por infração do artigo 44 do Código (não ter apresentado a blusa do proprietário de seu pensionista);

g) multar em Cr$ 500,00 o jóquei Luiz Diaz (Imbiry), por ter atrasado o canter;

h) dar publicidade às condições do Grande Prêmio Carlos Pellegrini, a ser disputado, em 6 de novembro próximo, no Hipódromo de San Isidro;

i) ordenar o pagamento dos prêmios das corridas de 6, 8 e 9 do corrente mês.

GRANDE PRÊMIO CARLOS PELLEGRINI

Condições: Para todo cavalo de 3 anos e mais idade. Pêso por idade. Prêmios: Cr$ 1.000.000,00 e um objeto de arte ao 1.º colocado; Cr$ 250.000,00 ao 2.º colocado; Cr$ 150.000,00 ao terceiro colocado; Cr$ 100.000,00 ao 4.º colocado e um objeto de arte ao criador.

Inscrições: Cr$ 10.000,00, até 31 de outubro de 1955.

Distância: 3.000 metros.

Observação: Passagem gratuita para o proprietário, tratador, jóquei e cavalariço; transporte, alojamento, manutenção gratuita para o animal.

MOSAICO

Dawn, que acaba de vencer com facilidade o handicap especial de éguas, encerrou sua campanha nas pistas. A filha de Corregidor, segundo fomos informados, já estava negociada com um criador do Rio Grande do Sul, cujo nome não conseguimos apurar, devendo seguir por êstes dias para um estabelecimento de criação. Ainda conseguimos saber que Dawn foi dada para completar o pagamento de dois produtos da geração do ano que vem.

* * *

O serviço de Veterinária do Jockey Clube está mal aparelhado e não satisfaz as exigências do nosso turfe. Sábado último um potro do treinador Mariano Salles foi acometido de forte cólicas e, por incrível que pareça, o Serviço de Veterinária não possuia os remédios necessários. O potro ficou atirado num "box", sofrendo dores cruciantes, até que Mariano Salles conseguiu arranjar uma ampola de formino dextrose e outra de urotropina para suavisar o sofrimento do animal.

* * *

Admirável voltou a correr na mesma turma e com Oswaldo Ulloa, jóquei de confiança da Comissão de Corridas. Resultado: entrou em feia bagagem, perdendo para Baurú e Jones conforme havia perdido no compromisso anterior. Do que se conclui que a suspensão imposta ao aprendiz Geraldo de Almeida foi uma injustiça, proveniente, talvez, da precipitação dos comissários, que se deixaram levar por boatos e mexericos, coisas muito frequentes no turfe. Está em tempo, portanto, do órgão técnico voltar atrás da decisão tomada, dando por cumprida a penalidade imposta, porque, afinal de contas, os prejuízos causados ao jovem aprendiz foram muitos e não se pode prejudicar uma pessoa indo de encontro a evidência dos fatos.

Quiproquó reaparece no "Salgado Filho"

Ballenato, Fanfan e Huxley são outros nomes de destaque da prova — Muito bom o programa da sabatina onde quatro carreiras serão realizadas no gramado — Programas para sábado e domingo

Esta semana teremos a disputa do "Salgado Filho", prova para animais de qualquer nacionalidade em 2.400 metros e com 200.000 cruzeiros de dotação. Os melhores animais do momento confirmaram as inscrições, destacando-se os nomes de Quiproquó e Ballenato, os mais credenciados.

Além desta prova clássica ainda teremos um páreo especial para nacionais de 2.200 metros e que reuniu os nomes mais expressivos da esfera dos "handicap horser's". Uma eliminatória para três anos com duas vitórias e um páreo para quatro anos sem mais de cinco vitórias, completam as atrações da semana.

A seguir apresentamos os programas organizados para os próximos sábado e domingo:

CORRIDA DE SÁBADO

1º Páreo — ás 14,00 horas — 1.400 metros — Cr$ 45.000,00.

		Ord.	Ks.
1	1 Gerbera	8	58
	2 Rendeira	4	50
2	3 Jeanete	5	52
	4 Miss Taura	1	56
3	5 Glorialba	7	52
	6 Emmeline	2	50
4	7 Miss Cotia	3	54
	8 Guazuma	6	52

2º Páreo — ás 14,25 horas — 1.500 metros — Cr$ 65.000,00.

		Ord.	Ks.
	1 Kenmore	3	56
	2 Farinelli	4	56
3	3 Quatiassu	1	54
	4 Jonle	2	52

3º Páreo — ás 14,50 horas — 1.600 metros — Cr$ 70.000,00.

		Ord.	Ks.
1	1 John Janio	1	55
2	2 Everglade	4	55
3	3 Forum	5	55
4	4 Ipé Roxo	2	55
	5 Maxixe	3	55

4º Páreo — ás 15,20 horas — 1.000 metros — (grama) — Cr$ 45.000,00.

		Ord.	Ks.
1	1 Cabanel	1	54
	2 Nofelia	5	54
3	3 Boca Calada	4	54
	4 Zombadora	3	54
3	5 Bacuran, ex-Pedrut	8	54
	6 Quiroga	7	52
4	7 Jamegão	2	58
	" Alvitrador	6	56

5º Páreo — ás 15,50 horas — 1.400 metros — (grama) — Cr$ 65.000,00.

		Ord.	Ks.
1	1 Racy	2	55
	2 Chuzada	6	55
2	3 Bacchante	7	55
	4 Bomarbéa	8	55
3	5 Aliança	9	55
	6 Rainette	4	55
	7 Tarasca	1	55
4	8 Ingarana	3	55
	" Maionese	5	55

6º Páreo — ás 16,30 horas — 1.300 metros — (grama) — Cr$ 45.000,00 — (Betting).

		Ord.	Ks.
1	1 Camila	15	58
	" Garka	10	54
	2 Blackland	12	54
	3 Igaratá	8	58
2	4 Invertina	9	56
	5 Elvante	2	58
	6 Candongas	1	58
	7 Inventiva	4	54
3	8 Fire-Demon	13	52
	9 Taxi-Girl	3	54
	10 Mojica	6	56
	11 Flamengá	11	58
4	12 Diabrura	5	58
	13 Sornette	7	58
	" Jarundá	14	52

7º Páreo — ás 16,50 horas — 1.300 metros — (grama) — Cr$ 45.000,00 — (Betting).

		Ord.	Ks.
1	1 Tucano, ex-Eremon	15	60
	2 Guarney	3	56
	3 Cafute	17	54
	4 Golden Gate	9	56
	5 Ike	1	60
2	6 Acanthus	14	54
	7 Billy	7	58
	8 Moxotó	4	56
	9 Capiberibe	15	60
3	10 Pinga Fogo	13	60
	11 Charbal	6	56
	" El Miura	2	54
	12 Radamés	6	60
4	13 Camabis	11	60
	14 Rapineiro	5	58
	" Landgrave	10	56

8º Páreo — Prova Especial — 2.200 metros — ás 17,20 horas — (Betting) — Cr$ 100.000,00.

		Ord.	Ks.
1	1 Marco	5	59
	2 New Wonder	1	53
	3 Go-Drake	11	56
2	4 Hercules	3	59
	5 Luarzinho	10	52
	6 Trigo	9	56
3	7 Camaleão	8	58
	" Mister Rio	2	58
	8 Huxley	4	58
4	" Ravel	7	61
	" Stromboli	6	58

CORRIDA DE DOMINGO

1º Páreo — ás 14,00 horas — 1.000 metros — Cr$ 60.000,00.

		Ord.	Ks.
1	1 Desplante	4	55
2	2 Tio Luiz ex-Arauac	5	55
3	3 Hospodar	2	55
	4 Bomarchuero	6	55
4	5 Tino	1	55
	" Traquete	3	55

2º Páreo — ás 14,25 horas — 1.400 metros — Cr$ 65.000,00.

		Ord.	Ks.
1	1 Goyatá	2	55
2	2 Ventanero	6	55
3	3 Tanos	1	55
	4 Lateral	4	55
4	5 Impatiens	5	55
	6 Apanagio	3	55

3º Páreo — ás 14,50 horas — 1.400 metros — Cr$ 60.000,00.

		Ord.	Ks.
	1 Oruro	2	56
1	" Samurai	8	56
	2 Dourando	3	56
	3 Cadilho	10	56
2	4 Josefina	12	54
	5 Suave	9	54
	6 Quinau	5	56
3	7 Ofala	4	54
	8 Prosperina	6	54
	9 Maron	1	56
4	10 Thebas	7	54
	" Corona	11	54

4º Páreo — ás 15,20 horas — 1.500 metros — Cr$ 45.000,00.

		Ord.	Ks.
1	1 Sepoy	4	56
	2 Lafogata	3	50
2	3 Fedro	9	52
	4 Descuido	8	54
3	5 Johil	1	56
	6 Ogre	5	52
	7 Ibsen	6	52
4	8 Silvestre	7	52
	" Rialto	2	54

5º Páreo — Grande Prêmio Salgado Filho — ás 15,50 horas — 2.400 metros — Cr$ 202.000,00.

		Ord.	Ks.
1	1 Quiproquó	7	59
	" Quinto	4	53
2	2 Ballenato	3	58
	" Baltimore	5	57
3	3 Tenion	9	51
	4 Go-Drake	1	53
	5 Mister Rio	6	56
4	6 Ravel	8	56
	" Huxley	2	53

6º Páreo — ás 16,20 horas — 1.000 metros — Cr$ 60.000,00 — (Betting).

		Ord.	Ks.
1	1 Tenda	2	55
	" Trova	8	55
	2 Energia	3	55
	3 Apassionata	15	55
2	4 Iapana	1	55
	5 Estatistica	10	55
	6 Estrada Nova	11	55
	7 La Mousmé	12	55
3	8 Florença	14	55
	9 Inonica	9	55
	10 Key of Spain	6	55
	11 Iviting	7	55
4	12 Jacéa	5	55
	13 Brisque	4	55
	" Renascença	13	55

7º Páreo — ás 16,50 horas — 2.000 metros — Cr$ 72.000,00 — (Betting).

		Ord.	Ks.
1	1 Sinete	1	56
	2 High Red	9	56
	3 Beijo Amargo	7	56
	4 Capurro	3	56
2	5 Guerreiro	14	56
	6 Dux	8	56
	7 Hulha Branca	13	54
	8 Bambinal	4	56
3	9 Kandy Boy	12	56
	10 Haralem	11	56
	" Outubro	2	52
	11 Paladino	15	56
4	12 Safo	5	56
	13 Bicudo	5	56
	" Coleiro do Brejo	10	56

8º Páreo — ás 17,20 horas — 1.400 metros — Cr$ 65.000,00 — (Betting).

		Ord.	Ks.
1	1 Lakmé	9	52
	" Mistinguete	6	52
	2 Hereuse	8	52
	3 Issima	11	56
2	4 Queenie	12	56
	5 Husa	5	56
	6 Kalonga	3	56
3	7 Greer Garson	10	52
	8 Prosperina	2	52
	9 Radak	4	56
4	" Thebas	7	52
	" Corona	1	52

HARAS FIDALGO

Temos sôbre a mesa de trabalho o catálogo, feito a capricho do HARAS FIDALGO, onde vamos encontrar preciosos detalhes sôbre os 17 produtos que colocará em leilão, na primeira noite de quarta-feira, no Tattersall do Jockey Club Brasileiro. Gratos pelo exemplar recebido.

Cia. de Seguros "CONFIANÇA"
Capital e Reservas Cr$ 35.000.000,00
83 anos de serviços dedicados à sua ESTIMADA CLIENTELA

Reunião de quinta-feira

20 DE OUTUBRO

1º Páreo — ás 14,00 horas — 1.400 metros — Cr$ 35.000,00 e Cr$ 30.000,00 — Compulsório — Para jóqueis atuantes no Hipódromo Brasileiro, sem mais de 10 vitórias, êste ano, no país.

		Ord.	Ks.
1	1 Galo	1	53
	2 Oto	9	53
2	3 Pintera	6	51
	4 Elegal	7	51
	5 Rei	2	53
3	6 Muiraquitã	8	53
	7 Cacique Mirim	4	53
	8 Arrogante	5	53
4	9 Presidente	3	53
	" Paris	10	53

2º Páreo — ás 14,25 horas — 1.400 metros — Cr$ 45.000,00.

		Ord.	Ks.
1	1 Corrégio	4	54
2	2 Majestic	5	58
3	3 Matipó	2	52
4	4 Galo da Serra (x)	3	52
	" Galo da Campina (*)	1	60

(x) ex-Aprico
(*) ex-Mengo

3º Páreo — ás 14,50 horas — 1.600 metros — Cr$ 55.000,00.

		Ord.	Ks.
1	1 Gar-El-Bazar	3	56
2	2 Rubi-Cacha	2	56
3	3 Ma Pomme	6	56
	4 Daporã	5	56
4	5 Grande Gala	1	56
	6 Frankness	4	56

4º Páreo — ás 15,20 horas — 1.600 metros — Cr$ 40.000,00.

		Ord.	Ks.
1	1 Tantalito	4	60
	2 Itapera	5	58
	3 Bangu	3	60
	4 Ilustrado	2	56
2	5 Tucumana	11	54
	6 Fumeiro	9	58
	7 Capitão Mozart	6	56
3	8 Aluéte	7	54
	9 Lightning	8	52
	10 Bauru	1	56
4	11 Bussac	10	60
	12 Franja	12	54

5º Páreo — ás 15,50 horas — 1.400 metros — Cr$ 45.000,00.

		Ord.	Ks.
1	1 Danilo	5	52
	2 George Sanders	1	52
2	3 Isômero	6	54
	4 Orsini	8	58
3	5 Bolonha	4	58
	6 Irônico	3	52
	7 John Fox	7	58
4	" Aratau	2	60
	" Bom Conselho	9	52

6º Páreo — ás 16,20 horas — 1.300 metros — Cr$ 45.000,00 — (Betting).

		Ord.	Ks.
1	1 Certerito	5	54
	2 Monte Vernon	8	52
3	3 Idu	9	56
	4 Relansina	1	50
3	5 Thank	3	52
	6 Abof	6	54
	7 Gambrinus	4	52
4	8 Pan	2	52
	9 Lilibety	7	54

7º Páreo — ás 16,50 horas — 1.500 metros — Cr$ 40.000,00 — (Betting).

		Ord.	Ks.
1	1 Xande	10	60
	2 Dinon	1	60
	3 Rouxinol	13	52
	4 Marengo	7	60
2	5 Ouronegro	15	52
	6 Esporte	2	58
	7 Miss Judy	3	58
	8 Sardo	9	60
3	9 Biricchino	6	60
	10 Ianti	12	60
	11 Nightingale	11	52
	12 Domingueiro	5	56
4	13 Espinheiro	8	54
	14 Naida	14	50
	15 Baiano	4	60

8º Páreo — ás 17,20 horas — 1.400 metros — Cr$ 40.000,00 — (Betting).

		Ord.	Ks.
1	1 Horatio	9	60
	2 Indiscreto	5	54
	3 Seu Acacio	7	52
2	4 Bomarsito	1	58
	5 Tatá-Assu	8	56
	6 Thank	11	60
3	7 Aboy	10	54
	8 New York	4	52
	9 Herval	3	52
4	10 Crosby	2	54
	" Citor	6	52

INSTITUTO DE APOSENTADORIA E PENSÕES DOS EMPREGADOS EM TRANSPORTES E CARGAS

ADMINISTRAÇÃO GERAL

-- EDITAL --

Avisamos a todos os interessados que em decorrência da determinação governamental para antecipação de uma hora do início e encerramento do expediente nas repartições públicas e autárquicas, em conseqüência do racionamento de energia elétrica, que o expediente para o público na Tesouraria Geral dêste Instituto, continuará tendo o mesmo tempo de duração anterior, obedecendo, porém, a partir desta data, ao seguinte horário:

de segundas às sextas-feiras — das 11 às 15 horas
aos sábados — das 9 às 11 horas.

Rio de Janeiro, 10 de outubro de 1955.

VICENTE NEIVA FILHO
Tesoureiro Geral.

(44253)

REO

o caminhão mais resistente da América

à sua disposição para fazer o seu trabalho!

- mais rendoso
- mais confortável
- mais lucrativo
- entregas rápidas

Equipado com o famoso motor "GOLD COMET", e apresentando grandes inovações o NOVO CAMINHÃO REO permite a utilização máxima de sua potência, com reduzido custo de operação. Além disso, proporciona o máximo de maneabilidade e de confôrto ao operador.

"Observe um REO rodando"

CIPRA

CIA. IMPORTADORA DE PRODUTOS AMERICANOS
Matriz: - Rua Brigadeiro Tobias, 140-166 - Tel. 34-4137 - São Paulo
Filial: - Av. Rodrigues Alves, 147 - Tel. 23-1594 - Rio de Janeiro

Vá buscar, hoje, o seu REO